



Estado da Bahia

## MUNICÍPIO DE CORIBE

### CONCORRÊNCIA PÚBLICA N.º 002/2026

#### OBJETO

Concorrência Pública para a Contratação de empresa especializada em engenharia para reforma geral visando modernização e adequações estruturais provenientes do Ministério da Integração para a Feira na sede do Município de Coribe - Bahia.

#### CONDIÇÕES DE PARTICIPAÇÃO

Poderão participar da presente licitação empresas do ramo que atendam às exigências deste Edital e seus Anexos.

#### CRITÉRIO DE JULGAMENTO

Menor Preço.

#### MODO DE DISPUTA

Aberto.

#### LOCAL E DATA DE RECEBIMENTO DA DOCUMENTAÇÃO E PROPOSTA

Dia: **16 DE MARÇO DE 2026**

Horário: **09H00MIN - HORÁRIO DE BRASÍLIA / DF**

Endereço Eletrônico: **WWW.COMPRASGOVERNAMENTAIS.GOV.BR**

Sistema: **COMPRASNET**

Código UASG do Município: **926.606**

Murillo Ferreira Viana

Prefeito

Município de Coribe

**ÍNDICE**

1.	PREAMBULO
2.	DO OBJETO
3.	DA RESPONSABILIDADE DE PROPOSTAS SÉRIAS, IDONEAS E FIRMES
4.	MULTAS PARA PROPOSTAS DESISTENTES OU MODO INIDÔNEO
5.	DO VALOR ESTIMADO E DOS RECURSOS ORÇAMENTÁRIOS
6.	DO CREDENCIAMENTO
7.	DA PARTICIPAÇÃO NA LICITAÇÃO
8.	DA APRESENTAÇÃO DA PROPOSTA
9.	DO PREENCHIMENTO DA PROPOSTA
10.	DA ABERTURA DA SESSÃO, DAS PROPOSTAS E FORMULAÇÃO LANCES
11.	DA ACEITABILIDADE DAS PROPOSTAS - JULGAMENTO
12.	DA FASE DE HABILITAÇÃO
13.	DO CHAT - INTERAÇÕES DA COMISSÃO COM AS LICITANTES
14.	DO ENCAMINHAMENTO DA PROPOSTA VENCEDORA
15.	DO TERMO DE CONTRATO
16.	DOS RECURSOS
17.	DA AMOSTRA
18.	DA REABERTURA DA SESSÃO PÚBLICA
19.	DA ADJUDICAÇÃO E HOMOLOGAÇÃO
20.	DA FORMAÇÃO DO CADASTRO DE RESERVA
21.	DAS INFRAÇÕES ADMINISTRATIVAS E SANÇÕES
22.	DA IMPUGNAÇÃO AO EDITAL E DO PEDIDO DE ESCLARECIMENTO
23.	DAS DISPOSIÇÕES GERAIS
24.	DOS ANEXOS
25.	DO FORO

**EDITAL****CONCORRÊNCIA ELETRÔNICA N.º 002/2026**

PROCESSO ADMINISTRATIVO N.º 023/2026

MODALIDADE: CONCORRÊNCIA ELETRÔNICA N.º 002/2026

TIPO: MENOR PREÇO GLOBAL

**OBJETO: CONCORRÊNCIA PÚBLICA PARA A CONTRATAÇÃO DE EMPRESA ESPECIALIZADA EM ENGENHARIA PARA REFORMA GERAL VISANDO MODERNIZAÇÃO E ADEQUAÇÕES ESTRUTURAIS PROVENIENTES DO MINISTÉRIO DA INTEGRAÇÃO PARA A FEIRA NA SEDE DO MUNICÍPIO DE CORIBE - BAHIA.**

**1. PREÂMBULO**

O MUNICÍPIO DE CORIBE, órgão público de direito público interno, inscrito no CNPJ n.º 13.245.568/0001-14, com sede na Rua Bandeirantes, 285, Centro, Coribe, Bahia, CEP 47.690-000, mediante a Comissão de Contratação, designado pela Portaria n.º 001/2026, de 05 de janeiro de 2026, e conforme art. 8º, §5º, da Lei n.º 14.133, de 1 de abril de 2021, torna público para conhecimento dos interessados que na data, horário e local indicados, fará realizar licitação, na modalidade Concorrência, na forma eletrônica, do tipo menor preço global, objetivando para Concorrência Pública para a Contratação de empresa especializada em engenharia para reforma geral visando modernização e adequações estruturais provenientes do Ministério da Integração para a Feira na sede do Município de Coribe - Bahia, conforme as condições estabelecidas neste edital e seus anexos. O procedimento licitatório se rege por toda a legislação aplicável à espécie, especialmente pelas normas de caráter geral da Lei Federal n.º 14.133/2021, Lei Complementar Federal n.º 123/2006 - Estatuto Nacional da Microempresa e da Empresa de Pequeno Porte, pela Lei Complementar Federal n.º 101/2000 - Lei de Responsabilidade Fiscal, pelo Código de Defesa do Consumidor, instituído pela Lei Federal n.º 8.078/90 e pelo Decreto Municipal n.º 495/2023, bem como pelos preceitos de Direito Público, pelas disposições deste Edital e de seus Anexos:

**DA SESSÃO PÚBLICA DE CONCORRÊNCIA ELETRÔNICA**Dia: **16 de março de 2026**Horário: **09h00min - horário de Brasília - DF**Endereço Eletrônico: **[www.comprasgovernamentais.gov.br](http://www.comprasgovernamentais.gov.br)**Código UASG: **926.606**Critério de Julgamento: **Menor Preço Global**Regime de Execução: **Empreitada por Preço Unitário**Modo de Disputa: **Aberto****2. DO OBJETO**



**2.1.** A presente licitação tem como objeto o Concorrência Pública para a Contratação de empresa especializada em engenharia para reforma geral visando modernização e adequações estruturais provenientes do Ministério da Integração para a Feira na sede do Município de Coribe - Bahia., atendendo às especificações constantes do Anexo I - Projeto Básico.

**2.1.1.** Em caso de discordância existente entre as especificações dos itens descritas no sistema Comprasnet e as **especificações constantes no Projeto Básico**, prevalecerão sempre as últimas.

**2.1.2.** As empresas licitantes deverão apresentar propostas em observâncias as especificações e exigências mínimas contidas nas especificações constantes do **Projeto Básico**, considerando que será por meio deste que será verificado a aceitabilidade das propostas.

**2.2.** A licitação tem apenas 01 (um) grupo/lote único, conforme tabela constante do Projeto Básico, havendo apenas a possibilidade de participação em todos os itens que compõem o grupo/lote.

**2.3.** O critério de julgamento adotado será o **menor preço global**, observadas as exigências contidas neste Edital e seus Anexos quanto às especificações do objeto.

### **3. DA RESPONSABILIDADE DE PROPOSTAS SÉRIAS, IDONEAS E FIRMES**

**3.1.** O Município de Coribe, em processos licitatórios realizados sobre a modalidade de Concorrência Eletrônica, passou e passa por dificuldades e transtornos ocasionados diretamente e indiretamente por irresponsabilidade de empresas licitantes que participam das licitações, as quais durante os certames e até posteriormente, o que é pior, “*simplesmente*” solicitam à desclassificação, desconsideração ou informam que tratou-se de um *erro* ou *equivoco*. Destacamos, afirmamos e reiteramos que atitudes desta ordem atentam diretamente contra a Administração Pública, e causam por si só prejuízos aos processos e ao erário.

**3.2.** Determinações contidas no Instrução Normativa n.º 73, de 30 de setembro de 2022, nos termos do art. 18, §4º, conforme segue *ipsis litteris*:

*Art. 18. Após a divulgação do edital de licitação, os licitantes encaminharão, exclusivamente por meio do sistema, a proposta com o preço ou o percentual de desconto, até a data e o horário estabelecidos para abertura da sessão pública.*

*[...]*

*§ 4º Os **licitantes poderão retirar ou substituir a proposta** ou, na hipótese do § 1º, os documentos de habilitação anteriormente inseridos no sistema, **até a abertura da sessão pública**.*

*(grifo nosso)*

**3.3.** As empresas-licitantes interessadas conforme depreende-se do disposto acima, o que em outras palavras leciona que o licitante possui o **livre arbítrio prévio**, que significa: “*possibilidade de **decidir, escolher** em função da **própria vontade**, isenta de qualquer condicionamento, motivo ou causa determinante*”, sendo assim podem livremente colocar a proposta e retirá-la, ou mesmo substituí-la, sendo possível até mesmo retirar ou colocar os documentos de habilitação, portanto, alegações levianas, infundadas, etc., serão objeto de



sanções da Administração Pública do Município de Coribe, ou seja, o livre arbítrio é prévio, e não posterior.

3.4. Considerando que todas as condições são pré-estabelecidas e estão dispostas no instrumento convocatório, no termo de referência e em seus anexos, não cabem de forma indiscutível, portanto, as alegações de *equivocos ou erros serão avaliadas*; “*não era interessante*”; “*eu quis desistir*”; “*o frete é muito caro*”; “*muito distante da sede municipal*”; “*a senha do sistema foi extraviada*”; “*preciso de realinhamento*”; “*não consigo executar a obra de jeito nenhum*”; “*não tenho profissional para continuidade*”, “*nós não observamos*”; “*o funcionário é novo*”; “*o colaborador esqueceu*”, etc., justificativas desta ordem, serão tidas como desrespeitosos pela Administração Municipal de Coribe, pois estas atitudes estão diretamente e frontalmente prejudicando o Município de Coribe - Bahia, e causando diversos transtornos, tais como: *atrasos nas aquisições ou contratações; aquisições parados; serviços parados; ausências de produtos; re-processos; re-serviços; desabastecimentos; obras paralisadas; atrasos nas entregas; republicações de avisos; perda de tempo; prejuízos ao erário; desgastes de colaboradores; cobranças organizacionais desnecessárias; etc.*, sem falar dos prejuízos diretos e indiretos ocasionados à toda a população do Município de Coribe - Bahia.

3.5. O Instrução Normativa n.º 73, de 30 de setembro de 2022, nos termos do art. 18, §6º, já determina que cabe ao licitante interessado em participar da Concorrência Eletrônica responsabilizar-se formalmente pelas transações efetuadas em seu nome, assumindo como firmes e verdadeiras suas propostas e lances, portanto, como regra, não serão acolhidos pedidos de desconconsideração de lances sob alegação genérica de erro, **ressalvadas as hipóteses expressamente previstas na Lei n.º 14.133/2021, na Instrução Normativa n.º 73/2022 e neste edital, por exemplo, lance inconsistente/inexequível nas condições definidas no sistema, sempre mediante análise da Administração**, conforme segue o art. 13, inc. III da norma;

*III - responsabilizar-se formalmente pelas transações efetuadas em seu nome, assumir como firmes e verdadeiras suas propostas e seus lances, inclusive os atos praticados diretamente ou por seu representante, excluída a responsabilidade do provedor do sistema ou do órgão ou entidade promotora da licitação por eventuais danos decorrentes de uso indevido da senha, ainda que por terceiros;*  
(grifo nosso)

A Instrução Normativa determina que o licitante ao manter o seu preço e as condições do proposta/lance, e tal obrigação é de suma importância para manutenção da seriedade da disputa e para se evitar fraudes, considerando que a empresa licitante é plenamente conhecedora dos serviços e obras que executa e que uma vez ofertado um lance, não é permitida a desistência, sob a alegação que o seu preço é inexequível, e assim motivar a solicitação de desclassificação, § 4º Os licitantes poderão retirar ou substituir a proposta ou, na hipótese do § 1º, os documentos de habilitação anteriormente inseridos no sistema, até a abertura da sessão pública.

(grifo nosso)



3.6. As empresas-licitantes interessadas conforme depreende-se do disposto acima, o que em outras palavras leciona que o licitante possui o livre arbítrio prévio, que significa: “possibilidade de decidir, escolher em função da própria vontade, isenta de qualquer condicionamento, motivo ou causa determinante”, sendo assim podem livremente colocar a proposta e retirá-la, ou mesmo substituí-la, sendo possível até mesmo retirar ou colocar os documentos de habilitação, portanto, alegações levianas, infundadas, etc., serão objeto de sanções da Administração Pública do Município de Coribe, ou seja, o livre arbítrio é prévio, e não posterior.

3.7. Considerando que todas as condições são pré-estabelecidas e estão dispostas no instrumento convocatório, no termo de referência e em seus anexos, não cabem de forma indiscutível, portanto, as alegações de *equivocos ou erros serão avaliadas*; “*não era interessante*”; “*eu quis desistir*”; “*o frete é muito caro*”; “*muito distante da sede municipal*”; “*a senha do sistema foi extraviada*”; “*preciso de realinhamento*”; “*não consigo executar a obra de jeito nenhum*”; “*não tenho profissional para continuidade*”, “*nós não observamos*”; “*o funcionário é novo*”; “*o colaborador esqueceu*”, etc., justificativas desta ordem, serão tidas como desrespeitosas pela Administração Municipal de Coribe, pois estas atitudes estão diretamente e frontalmente prejudicando a municipalidade, causando diversos transtornos, tais como: *atrasos nas aquisições ou contratações; aquisições paradas; serviços parados; ausências de produtos; re-processos; re-serviços; desabastecimentos; obras paralisadas; atrasos nas entregas; republicações de avisos; perda de tempo; prejuízos ao erário; desgastes de colaboradores; cobranças organizacionais desnecessárias; etc.*, sem falar dos prejuízos diretos e indiretos ocasionados à toda a população do Município de Coribe - Bahia.

3.8. O Instrução Normativa n.º 73, de 30 de setembro de 2022, nos termos do art. 18, §6º, já determina que cabe ao licitante interessado em participar da Concorrência Eletrônica responsabilizar-se formalmente pelas transações efetuadas em seu nome, assumindo como firmes e verdadeiras suas propostas e lances, portanto, como regra, não serão acolhidos pedidos de desconsideração de lances sob alegação genérica de erro, **ressalvadas as hipóteses expressamente previstas na Lei n.º 14.133/2021, na Instrução Normativa n.º 73/2022 e neste edital, por exemplo, lance inconsistente/inexequível nas condições definidas no sistema, sempre mediante análise da Administração**, conforme segue o art. 13, inc. III da norma;

*III - responsabilizar-se formalmente pelas transações efetuadas em seu nome, assumir como firmes e verdadeiras suas propostas e seus lances, inclusive os atos praticados diretamente ou por seu representante, excluída a responsabilidade do provedor do sistema ou do órgão ou entidade promotora da licitação por eventuais danos decorrentes de uso indevido da senha, ainda que por terceiros;*  
(grifo nosso)

3.9. A Instrução Normativa determina que o licitante ao manter o seu preço e as condições do proposta/lance, e tal obrigação é de suma importância para manutenção da seriedade da disputa e para se evitar fraudes, considerando que a empresa licitante é plenamente conhecedora dos serviços e obras que executa e que uma vez ofertado um lance, não é permitida a desistência, sob a alegação que o seu preço é inexequível, e assim motivar a solicitação de desclassificação, para isto a inexequibilidade deverá ser cabalmente evidente, considerando os valores estimados e as demais propostas.

3.10. A empresa licitante que não apresentar Propostas Sérias, Idôneas e Firmes ao Município de Coribe, conforme cada situação, estará sujeita as sanções contidas na Lei n.º



14.133, de 1 de abril de 2021 e nos termos contidos no Instrumento Convocatório, assegurado o contraditório e a ampla defesa, pois a mera alegação de que houve algum equívoco na formulação de lances não constitui fator suficiente para afastar o dever de manutenção da sua oferta, portanto, cada “*equívoco*” será seriamente analisado, para observar se de fato e de direito tratou-se de erro, ou trata-se de ato leviano com vistas a tumultuar os trabalhos administrativos e ferir o relevante interesse público nas contratações emanados nos instrumentos convocatórios;

**3.11.** O Comissão de Contratação/Comissão, podem deferir ou indeferir o pedido de desistência de proposta(s) ou de lance(s) apenas se entenderem que o motivo é plenamente **justificável, idôneo** e se é decorrente de **fato superveniente**, e a sua justificativa está atrelada aos fatos e ao direito e se tratar de fato superveniente justificável, em conformidade com o art. 155, inciso V da Lei n.º 14.133, de 1 de abril de 2021, onde determina que caso não mantenha sua proposta será responsabilizado administrativamente.

#### **4. MULTAS PARA PROPOSTAS DESISTENTES OU ATUAÇÃO INIDÔNEO**

**4.1.** O Município de Coribe, considerando o histórico de abandonos, desistências e demais condutas irregulares de empresas participantes de procedimentos licitatórios, inclusive com apresentação de propostas em valores inexequíveis ou sem possuir a devida qualificação técnica ou a documentação exigida para a habilitação, muitas vezes somente reveladas após a realização das sessões, registra que comportamentos dessa natureza não serão tolerados pela Administração Municipal, por configurarem violação à legislação aplicável às licitações e contratos administrativos.

**4.2.** Considerando que todos os atos das sessões públicas são acessíveis aos licitantes e interessados, e que quaisquer solicitações e comunicações da Comissão de Contratação, relativas à abertura, suspensão, avisos, reabertura de sessão e demais atos, são devidamente divulgadas, a ausência injustificada de resposta a questionamentos ou o não envio de documentos requisitados poderá ser caracterizada como abandono do certame ou como infração às normas de regência, sujeitando o licitante às sanções cabíveis, observados o contraditório e a ampla defesa, **poderá caracterizar infração** dos incisos IV, V e VI do art. 155, sujeita às sanções do art. 156, e a apuração por intermédio de Processo Administrativo Sancionador - PAS com abertura imediato.

**4.3.** A relevância inerente aos processos licitatórios aos quais são realizados sob cuidados, os princípios e as responsabilidades neste processo tipo de processo é ainda mais elevado porque tratar-se de duas prestações de contas uma dos recursos municipais e outra dos recursos federais para execução de uma obra com investimentos advindos do Governo Federal por intermédio do Ministério da Integração e Desenvolvimento Regional representado pela Caixa Econômica Federal para o Município de Coribe - Bahia, oficializados por intermédio do Contrato de Repasse n.º 971590 / 2024 / MIDR / CAIXA, tendo por objetivo a execução de ações relativas ao desenvolvimento regional e ordenamento territorial.

**4.4.** Concluso o processo, será realizado o contrato administrativo decorrente, sendo necessário a sua assinatura e aceite, pois assim espera-se naturalmente a atuação com zelo, respeito e humanidade por parte da empresa perante o relevante interesse público por tratar-se de obra voltada ao cuidado aos produtores rurais, aos comerciantes, aos frequentadores, aos visitantes e a toda a população do Município de Coribe.



4.5. Cabe destacar, que a não manutenção da proposta é passível de penalização, e será de fato e de direito apurado as responsabilidades pelo Município de Coribe, inclusive com as possíveis sanções de impedimento de licitar e a declaração de inidoneidade, respectivamente nos incisos III e IV, do art. 156 da Lei Federal n.º 14.133, de 1 de abril de 2021, considerando as ocorrências tidas como infrações, contidas no art. 155, incisos IV e V, conforme seguem:

*IV - deixar de entregar a documentação exigida para o certame;*

*V - não manter a proposta, salvo em decorrência de fato superveniente devidamente justificado;*

*(grifo nosso)*

4.6. O Município de Coribe com vistas a corroborar com a legislação, temos como parâmetro jurisprudencial, o entendimento firmado do próprio Tribunal de Contas da União - TCU, acerca da imputação de penalidades em face do ato ilegal elencado na lei, advinda do Acórdão n.º 754/2015 - Plenário, TC 015.239/2012-8, relator Ministra Ana Arraes, 08/04/2015, que se trata de parâmetro jurisprudencial para a aplicação das sanções aos licitantes conforme segue:

*A aplicação de sanção de impedimento de licitar e contratar com a União, estados, Distrito Federal ou municípios, em face de irregularidade elencada no art. 7º da Lei 10.520/02, não depende da comprovação de dolo ou má-fé. Requer tão somente a evidenciação da prática injustificada de ato ilegal tipificado nesse dispositivo legal.*

*(grifo nosso)*

4.7. Incumbe destacar que o mencionado Acórdão n.º 754/2015 - Plenário, embora fundado em lei posteriormente revogada, mantém atualidade quanto a orientação para a aplicabilidade na Lei n.º 14.133/2021, considerando que vem sendo citado na recente publicação do 5º Manual de Licitações e Contratos do Tribunal de Contas da União - TCU, em sua página 614, portanto, basta que a prática injustificada de ato ilegal tipificado, apurada em processo administrativo com contraditório e ampla defesa.

4.8. O Município de Coribe com o intuito de resguardar o interesse público e prevenir a participação de empresas sem comprometimento com os serviços públicos de saúde, ou quaisquer outros, as quais provocam diretamente ou indiretamente perdas ao município, aos servidores públicos e principalmente toda a sua população que depende diariamente dos prestação de serviços médicos aos quais serão expandidos com a construção do objeto em comento, portanto, qualquer empresa que participar da Concorrência Eletrônica, e nos casos principais de: não manter a proposta, deixar de entregar a documentação ou comportar-se de modo inidôneo, a(s) será(ão) após o encerramento da sessão, imediatamente será comunicado da abertura de um Processo Administrativo Sancionador - PAS, para apurar as responsabilidades da conduta do licitante, em conformidade com a Lei Federal n.º 14.133, de 1 de abril de 2021 sendo informado no Sistema ComprasNet para conhecimento do público.

4.9. Após decisão administrativa definitiva, com respeito ao rito dos arts. 157 e 158, a multa será lançada em favor do Município, podendo ser cobrada por DAM e, em caso de não pagamento, inscrita em dívida ativa para execução, nos termos da legislação municipal e da Lei de Execuções Fiscais. Caso a empresa seja sediada em outro Município, ela será devidamente cadastrada, para posterior emissão do Documento Municipal de Arrecadação - DAM, com o prazo para pagamento de até 10 (dez) dias úteis. Apresentamos uma tabela constitui parâmetro inicial (pena-base) e que a autoridade levará em conta, na fixação final da



sanção, os critérios do §1º do art. 156 (gravidade, danos, atenuantes/agravantes, programa de integridade etc.):

Conduta Praticada pela Licitante ou Adjudicatária	Dosimetria Aplicável
Deixar de entregar documentação exigida para o certame	03 meses de Declaração de Impedimento de Licitar e Contratar perante a Administração Municipal e multa imediata de 0,50% sobre o valor global estimado.
Não enviar a proposta adequada ao último lance ofertado ou após a negociação	03 meses de Declaração de Impedimento de Licitar e Contratar perante a Administração Municipal e multa imediata de 0,50% sobre o valor global estimado.
Não manter a proposta	06 meses de Declaração de Impedimento de Licitar e Contratar perante a Administração Pública multa imediata de 0,50% sobre o valor global estimado.
Pedir para ser desclassificado quando encerrada a etapa competitiva	06 meses de Declaração de Impedimento de Licitar e Contratar, perante a Administração Pública multa imediata de 0,50% sobre o valor global estimado.
Comportar-se de modo inidôneo	12 meses de <b>impedimento de licitar e contratar</b> perante a Administração Pública Municipal e multa de 0,50% sobre o valor global estimado.
Não celebrar o contrato ou a ata de registro de preços, quando convocado dentro do prazo de validade de sua proposta	3 anos de Declaração de Inidoneidade perante a Administração Pública e multa imediata de 1% sobre o valor global estimado.
Apresentar documentação falsa	3 anos de Declaração de Inidoneidade perante a Administração Pública e multa de 1,5% sobre o valor global estimado.
Praticar atos ilícitos com vistas a frustrar os objetivos da licitação	3 anos de Declaração de Inidoneidade perante a Administração Pública e multa de 1,5% sobre o valor global estimado.
Praticar ato lesivo previsto no art. 5º da Lei n.º 12.846, de 2013	3 anos de Declaração de Inidoneidade perante a Administração Pública e multa de 2% sobre o valor global estimado.

**4.10.** A participação de empresas em licitações públicas **devem naturalmente** impor elevado grau de responsabilidade aos licitantes, uma vez que o não atendimento às exigências



editais compromete o regular andamento do certame e pode acarretar significativos prejuízos à Administração Pública Municipal e à população que dela depende, portanto, a atuação séria e comprometida das licitantes é basilar nos certames, sendo o maior ponto de exigência desta municipalidade, e assim destacamos que não haverá tolerância com condutas que evidenciem falta de comprometimento com o regular andamento do certame ou que configurem infração aos arts. 155 e 156 da Lei n.º 14.133, de 1 de abril de 2021.

## 5. DO VALOR ESTIMADO E DOS RECURSOS ORÇAMENTÁRIOS

**5.1.** O valor máximo estimado do projeto orçado pela Administração para Concorrência Eletrônica para a *Contratação de empresa especializada em engenharia para reforma geral visando modernização e adequações estruturais provenientes do Ministério da Integração para a Feira na sede do Município de Coribe - Bahia*, sob a forma de Planilha de Quantitativos e Custos Unitários, encontra-se nos anexos do Projeto Básico, totalizando a importância de R\$ 1.003.776,31 (um milhão, três mil, setecentos e setenta e seis reais e trinta e um centavos).

**5.1.1.** O orçamento estimado tem por base para os valores das tabelas: SINAPI (07/2025) - CPOS/CDHU (06/2025) - SBC (08/2025) - ORSE (06/2025) - IOPES (05/2025) - EMOP (07/2025) e SIURB (01/2025), conforme projeto originário do Ministério da Integração e Desenvolvimento Regional.

**5.2.** Os recursos financeiros destinados à remuneração da prestação dos serviços de execução da obra proverão de Recursos Federais do Governo Federal por intermédio do Ministério da Integração e Desenvolvimento Regional para o Município de Coribe - Bahia, e bem como poderão, caso necessário, recursos dos cofres municipais, considerando tratar-se de certame licitatório realizado sob a égide da nova Lei de Licitações e Contratos n.º 14.133, de 1 de abril de 2021.

**5.3.** As despesas para atender a esta licitação estão programadas em dotações orçamentárias, previstas no orçamento do Município para o exercício de 2026, na classificações abaixo demonstradas:

02.07.00 - Secretaria Municipal de Agricultura, Irrigação e Meio Ambiente

20.605.068.1156 – Construção, reforma e Ampliação de Mercados, Feiras e Matadouros

4.4.90.51.00.00 - Obras e Instalações

Fonte: 1700/1500

1601 - Transferência Ministério

Valor total do Repasse da União - R\$ 955.000,00

1500 - Transferência do Município de Coribe

Valor total de Contrapartida - R\$ 1.000,00

Valor total de Recursos Próprios - R\$ 47.776,31

**5.4.** Caso a vigência do contrato ultrapasse o exercício financeiro, as despesas do exercício subsequente correrão à conta das dotações orçamentárias indicadas em termo aditivo ou apostilamento.



## 6. DO CREDENCIAMENTO

- 6.1.** O Credenciamento é o nível básico do registro cadastral no SICAF, que permite a participação dos interessados na modalidade licitatória Concorrência Eletrônica, em sua forma eletrônica, além dos documentos exigidos neste instrumento convocatório.
- 6.2.** O cadastro no SICAF deverá ser feito no Portal de Compras do Governo Federal, no sítio [www.gov.br/compras](http://www.gov.br/compras), por meio de certificado digital conferido pela Infraestrutura de Chaves Públicas Brasileira - ICP - Brasil.
- 6.3.** O credenciamento junto ao provedor do sistema implica a responsabilidade do licitante ou de seu representante legal e a presunção de sua capacidade técnica para realização das transações inerentes a esta Concorrência Eletrônica.
- 6.4.** O licitante responsabiliza-se exclusiva e formalmente pelas transações efetuadas em seu nome, assume como firmes e verdadeiras suas propostas e seus lances, inclusive os atos praticados diretamente ou por seu representante, excluída a responsabilidade do provedor do sistema ou do órgão ou entidade promotora da licitação por eventuais danos decorrentes de uso indevido das credenciais de acesso, ainda que por terceiros.
- 6.5.** É de responsabilidade do cadastrado conferir a exatidão dos seus dados cadastrais no SICAF e mantê-los atualizados junto aos órgãos responsáveis pela informação, devendo proceder, imediatamente, à correção ou à alteração dos registros tão logo identifique incorreção ou aqueles se tornem desatualizados.
- 6.6.** A não observância do disposto no subitem anterior poderá ensejar desclassificação no momento da habilitação.

## 7. DA PARTICIPAÇÃO NA LICITAÇÃO

- 7.1.** Poderão participar desta Concorrência Eletrônica os interessados cujo ramo de atividade seja compatível com o objeto desta licitação, e que estiverem previamente credenciados no Sistema de Cadastramento Unificado de Fornecedores - SICAF e no Sistema de Compras do Governo Federal ([www.gov.br/compras](http://www.gov.br/compras)), por meio de Certificado Digital conferido pela Infraestrutura de Chaves Públicas Brasileira - ICP - Brasil.
- 7.2.** Os interessados deverão atender às condições exigidas no cadastramento no Sicafe até o terceiro dia útil anterior à data prevista para recebimento das propostas.
- 7.2.1.** Para ter acesso ao sistema eletrônico, os interessados em participar desta Concorrência Eletrônica deverão dispor de chave de identificação e senha pessoal, obtidas junto à SLTI, onde também deverão informar-se a respeito do seu funcionamento e regulamento e receber instruções detalhadas para sua correta utilização.
- 7.2.2.** Os licitantes deverão utilizar o certificado digital para o acesso ao Sistema ou com uso da senha de acesso pela licitante é de sua responsabilidade exclusiva, incluindo qualquer transação por ele efetuada diretamente, ou por seu representante, não cabendo ao provedor do sistema ou ao Município responsabilidade por eventuais danos decorrentes do uso indevido da senha, ainda que por terceiros.
- 7.2.3.** Em relação ao **Lote 01** por ser o único do certame, a participação não é exclusiva a microempresas, empresas de pequeno porte, nos termos do art. 48 da Lei



Complementar n.º 123, de 14 de dezembro de 2006, considerando que o valor ultrapassa o valor limite disposto em lei.

**7.3.** Será concedido tratamento favorecido para as microempresas e empresas de pequeno porte mencionadas no artigo 34 da Lei n.º 11.488, de 2007, para o agricultor familiar, o produtor rural pessoa física e para o Microempreendedor Individual - MEI, nos limites previstos da Lei Complementar n.º 123, de 2006.

**7.4.** Não poderão disputar esta licitação:

**7.4.1.** aquele que não atenda às condições deste Edital e seu(s) anexo(s);

**7.4.2.** autor do anteprojeto, do projeto básico ou do projeto executivo, pessoa física ou jurídica, quando a licitação versar sobre serviços ou fornecimento de bens a ele relacionados;

**7.4.3.** empresa, isoladamente ou em consórcio, responsável pela elaboração do projeto básico ou do projeto executivo, ou empresa da qual o autor do projeto seja dirigente, gerente, controlador, acionista ou detentor de mais de 5% (cinco por cento) do capital com direito a voto, responsável técnico ou subcontratado, quando a licitação versar sobre serviços ou fornecimento de bens a ela necessários;

**7.4.4.** pessoa física ou jurídica que se encontre, ao tempo da licitação, impossibilitada de participar da licitação em decorrência de sanção que lhe foi imposta;

**7.4.5.** aquele que mantenha vínculo de natureza técnica, comercial, econômica, financeira, trabalhista ou civil com dirigente do órgão ou entidade contratante ou com agente público que desempenhe função na licitação ou atue na fiscalização ou na gestão do contrato, ou que deles seja cônjuge, companheiro ou parente em linha reta, colateral ou por afinidade, até o terceiro grau;

**7.4.6.** empresas controladoras, controladas ou coligadas, nos termos da Lei n.º 6.404, de 15 de dezembro de 1976, concorrendo entre si;

**7.4.7.** pessoa física ou jurídica que, nos 5 (cinco) anos anteriores à divulgação do edital, tenha sido condenada judicialmente, com trânsito em julgado, por exploração de trabalho infantil, por submissão de trabalhadores a condições análogas às de escravo ou por contratação de adolescentes nos casos vedados pela legislação trabalhista;

**7.4.8.** agente público do órgão ou entidade licitante;

**7.4.9.** pessoas jurídicas reunidas em consórcio;

**7.4.10.** instituições sem fins lucrativos e cooperativas, considerando o disposto no art. 10 da Instrução Normativa SEGES/MP n.º 5, de 2017, por demandar relação de subordinação entre cooperativa, cooperados e a Administração Pública; em conformidade com o disposto no art. 2º, caput, e o art. 5º da Lei n.º 12.690, de 19 de julho de 2012; combinado com os arts. 3º, 4º e o 29º da Lei n.º 5.764, de 16 de dezembro de 1971.

**7.4.11.** Organizações da Sociedade Civil de Interesse Público - OSCIP, atuando nessa condição (Acórdão n.º 746/2014 - TCU - Plenário);

**7.4.12.** Não poderá participar, direta ou indiretamente, da licitação ou da execução do contrato agente público do órgão ou entidade contratante, devendo ser observadas as situações que possam configurar conflito de interesses no exercício ou após o exercício



do cargo ou emprego, nos termos da legislação que disciplina a matéria, conforme § 1º do art. 9º da Lei n.º 14.133, de 2021.

**7.4.13.** Não é admissível a participação de organizações sociais, qualificadas na forma dos artigos 5º a 7º da Lei n.º 9.637/1998; as instituições sem fins lucrativos e as sociedades cooperativas, considerando a vedação contida no art. 10 da Instrução Normativa SEGES/MP n.º 5, de 2017;

**7.5.** O impedimento de que trata a Cláusula 7.4.4 será também aplicado ao licitante que atue em substituição a outra pessoa, física ou jurídica, com o intuito de burlar a efetividade da sanção a ela aplicada, inclusive a sua controladora, controlada ou coligada, desde que devidamente comprovado o ilícito ou a utilização fraudulenta da personalidade jurídica do licitante.

**7.6.** A critério da Administração e exclusivamente a seu serviço, o autor dos projetos e a empresa a que se referem nas Cláusulas 7.4.2 e 7.4.3 poderão participar no apoio das atividades de planejamento da contratação, de execução da licitação ou de gestão do contrato, desde que sob supervisão exclusiva de agentes públicos do órgão ou entidade.

**7.7.** Equiparam-se aos autores do projeto as empresas integrantes do mesmo grupo econômico.

**7.8.** O disposto nas Cláusulas 7.4.2 e 7.4.3 não impede a licitação ou a contratação de serviço que inclua como encargo do contratado a elaboração do projeto básico e do projeto executivo, nas contratações integradas, e do projeto executivo, nos demais regimes de execução.

**7.9.** Em licitações e contratações realizadas no âmbito de projetos e programas parcialmente financiados por agência oficial de cooperação estrangeira ou por organismo financeiro internacional com recursos do financiamento ou da contrapartida nacional, não poderá participar pessoa física ou jurídica que integre o rol de pessoas sancionadas por essas entidades ou que seja declarada inidônea nos termos da Lei n.º 14.133/2021.

**7.10.** A vedação de que trata a Cláusula 7.4.8 estende-se a terceiro que auxilie a condução da contratação na qualidade de integrante de equipe de apoio, profissional especializado ou funcionário ou representante de empresa que preste assessoria técnica.

**7.11.** É vedada a qualquer pessoa física ou jurídica, a representação de mais de 01 (uma) empresa na presente licitação.

**7.12.** Cada empresa apresentará 01 (uma) só proposta, assim entendido o conjunto composto pela Proposta de Preços e Habilitação, não sendo admitidas propostas alternativas.

**7.13.** Depois de ultrapassado o horário para recebimento dos documentos a serem anexos no sistema eletrônico, nenhum outro será recebido, nem tampouco serão permitidos quaisquer adendos ou esclarecimentos relativos à documentação ou proposta de preços apresentadas.

## **8. DA APRESENTAÇÃO DA PROPOSTA**

**8.1.** Na presente licitação, a fase de habilitação sucederá as fases de apresentação de propostas e lances e de julgamento.



**8.2.** Os licitantes encaminharão, exclusivamente por meio do sistema eletrônico, a proposta com os valores mensais e valor total pelo período licitado, conforme o critério de julgamento adotado neste Edital, até a data e o horário estabelecidos para abertura da sessão pública.

**8.3.** No cadastramento da proposta inicial, o licitante declarará, em campo próprio do sistema as condições para fins de participação, para fins de habilitação e para cumprimento à legislação trabalhista, conforme seguem:

**8.3.1.** Manifesto ciência em relação ao inteiro teor do ato convocatório e dos seus anexos, concordo com suas condições, respondendo pela veracidade das informações prestadas, na forma da lei.

**8.3.2.** Declaro que minha proposta econômica compreenderá a integralidade dos custos para atendimento dos direitos trabalhistas assegurados na Constituição Federal de 1988, nas leis trabalhistas, nas normas infralegais, nas convenções coletivas de trabalho e nos termos de ajustamento de conduta vigentes na data da sua entrega em definitivo.

**8.3.3.** Atendo aos requisitos de habilitação previstos em lei e no instrumento convocatório.

**8.3.4.** Inexiste impedimento à minha habilitação e comunicarei a superveniência de ocorrência impeditiva ao órgão ou entidade contratante.

**8.3.5.** Cumpro as exigências de reserva de cargos para pessoa com deficiência e para reabilitado da Previdência Social, previstas em lei e em outras normas específicas.

**8.3.6.** Manifesto ciência em relação a todas as informações e condições locais para o cumprimento das obrigações objeto da licitação.

**8.3.7.** Cumpro o disposto no inciso XXXIII do art. 7º da Constituição Federal de 1988, que proíbe o trabalho noturno, perigoso ou insalubre a menores de dezoito e de qualquer trabalho a menores de dezesseis anos, salvo na condição de aprendiz, a partir de quatorze anos.

**8.3.8.** Observo os incisos III e IV do art. 1º e cumpro o disposto no inciso III do art. 5º, todos da Constituição Federal de 1988, que veda o tratamento desumano ou degradante.

**8.3.9.** Cumpro a reserva de cargos prevista em lei para aprendiz, bem como as reservas de cargos previstas em outras normas específicas, quando cabíveis.

**8.4.** O fornecedor enquadrado como microempresa ou empresa de pequeno porte deverá declarar, ainda, em campo próprio do sistema eletrônico, que cumpre os requisitos estabelecidos no artigo 3º da Lei Complementar n.º 123, de 2006, estando apto a usufruir do tratamento favorecido estabelecido em seus arts. 42 a 49, observado o disposto nos §§ 1º ao 3º do art. 4º, da Lei n.º 14.133, de 2021.

**8.4.1.** No item exclusivo para participação de microempresas e empresas de pequeno porte, a assinalação do campo “não” impedirá o prosseguimento no certame, para aquele item;

**8.4.2.** Nos itens em que a participação não for exclusiva para microempresas e empresas de pequeno porte, a assinalação do campo “não” apenas produzirá o efeito do licitante não ter direito ao tratamento favorecido previsto na Lei Complementar n.º



123, de 2006, mesmo que microempresa, empresa de pequeno porte ou sociedade cooperativa.

**8.5.** A falsidade da declaração de que trata a Clausula 8.2 e 8.4 sujeitará o licitante às sanções previstas na Lei n.º 14.133, de 2021, e neste Edital.

**8.6.** Os licitantes poderão retirar ou substituir a proposta ou, na hipótese da fase de habilitação anteceder as fases de apresentação de propostas e lances e de julgamento, os documentos de habilitação anteriormente inseridos no sistema, até a abertura da sessão pública.

**8.7.** Desde que disponibilizada a funcionalidade no sistema, o licitante poderá parametrizar o seu valor final mínimo ou o seu percentual de desconto máximo quando do cadastramento da proposta e obedecerá às seguintes regras:

**8.7.1.** A aplicação do intervalo mínimo de diferença de valores ou de percentuais entre os lances, que incidirá tanto em relação aos lances intermediários quanto em relação ao lance que cobrir a melhor oferta; e

**8.7.2.** Os lances serão de envio automático pelo sistema, respeitado o valor final mínimo estabelecido e o intervalo de que trata o subitem acima.

**8.8.** O valor final mínimo ou o percentual de desconto final máximo parametrizado no sistema poderá ser alterado pelo fornecedor durante a fase de disputa, sendo vedado:

**8.8.1.** Valor superior a lance já registrado pelo fornecedor no sistema, quando adotado o critério de julgamento por menor preço; e

**8.8.2.** Percentual de desconto inferior a lance já registrado pelo fornecedor no sistema, quando adotado o critério de julgamento por maior desconto.

**8.9.** O valor final mínimo ou o percentual de desconto final máximo parametrizado na forma da Clausula 8.7 possuirá caráter sigiloso para os demais fornecedores e para o órgão ou entidade promotora da licitação, podendo ser disponibilizado estrita e permanentemente aos órgãos de controle externo e interno.

**8.10.** Caberá ao licitante interessado em participar da licitação acompanhar as operações no sistema eletrônico durante o processo licitatório e se responsabilizar pelo ônus decorrente da perda de negócios diante da inobservância de mensagens emitidas pela Administração ou de sua desconexão.

**8.11.** O licitante deverá comunicar imediatamente ao provedor do sistema qualquer acontecimento que possa comprometer o sigilo ou a segurança, para imediato bloqueio de acesso.

## **9. DO PREENCHIMENTO DA PROPOSTA**

**9.1.** A licitante deverá encaminhar proposta, exclusivamente por meio do sistema eletrônico, até a data e horário marcados para abertura da sessão, quando então encerrar-se-á automaticamente a fase de recebimento de propostas.

**9.2.** As propostas ficarão disponíveis no sistema eletrônico.

**9.3.** Qualquer elemento que possa identificar a licitante importa desclassificação da proposta, sem prejuízo das sanções previstas nesse Edital.



- 9.3.1.** Considerando tratar-se de serviços, não cabe a apresentação de marca, fabricante ou desenvolvedora dos serviços que estão sendo licitados, pois serão advindos da própria prestadora de serviços.
- 9.3.2.** Caso alguma informação sobre produto e/ou serviço dos lotes seja lançado no Sistema ComprasNet, seja de marca, modelo, forma, nomes, fabricação, desenvolvimento, exclusividade, propriedade, desenho, criação ou desenvolvimento próprios ou de terceiros, recomenda-se a utilização de asteriscos (\*\*\*\*\*) ou elemento qualquer, nas partes que convir, com vistas a preservar o sigilo das propostas no preenchimento no sistema eletrônico, considerando que os dados digitados no sistema não possuem sigilo temporário ou mesmo permanente.
- 9.3.3.** A identificação dos dados digitados no Sistema ComprasNet, não devem se confundir com os documentos anexados no sistema, tais como: proposta inicial em papel timbrado e demais documentos de habilitação que obviamente devem identificar a empresa licitante;
- 9.4.** O licitante deverá enviar sua proposta mediante o preenchimento, no sistema eletrônico, dos seguintes campos:
- 9.4.1.** Valor unitário e total de cada lote;
- 9.4.2.** Descrição detalhada do objeto do serviço proposto, contendo as informações similares ou em atendimento as especificações mínimas à especificação do Projeto Básico.
- 9.4.3.** Demais dados que estejam disponíveis para preenchimento pela empresa licitante, e sejam pertinentes ao certame licitatório em tela.
- 9.5.** Todas as especificações do objeto contidas na proposta vinculam o licitante.
- 9.5.1.** O licitante não poderá oferecer proposta em quantitativo inferior ao máximo previsto para contratação.
- 9.6.** Os licitantes poderão retirar ou substituir a proposta ou os documentos de habilitação, quando for o caso, anteriormente inseridos no sistema, até a abertura da sessão pública.
- 9.7.** Nos valores propostos estarão inclusos todos os custos operacionais, transportes, pessoal, insumos, materiais, equipamentos de EPIs, equipamentos, veículos, encargos previdenciários, trabalhistas, tributários, comerciais e quaisquer outros que incidam direta ou indiretamente na execução do objeto.
- 9.8.** Os licitantes devem respeitar os preços máximos estabelecidos nas normas de regência de contratações públicas federais, quando participarem de licitações públicas;
- 9.8.1.** O descumprimento das regras supramencionadas pela Administração por parte dos contratados pode ensejar a fiscalização do Tribunal de Contas dos Municípios da Bahia ou do Tribunal de Contas da União - TCU e, após o devido processo legal, gerar as seguintes consequências: assinatura de prazo para a adoção das medidas necessárias ao exato cumprimento da lei, nos termos do art. 71, inciso IX, da Constituição; ou condenação dos agentes públicos responsáveis e da empresa contratada ao pagamento dos prejuízos ao erário, caso verificada a ocorrência de superfaturamento por sobre preço na execução do contrato.



**9.9.** Os preços ofertados, tanto na proposta inicial, quanto na etapa de lances, serão de exclusiva responsabilidade do licitante, não lhe assistindo o direito de pleitear qualquer alteração, sob alegação de erro, omissão ou qualquer outro pretexto.

**9.10.** Se o regime tributário da empresa implicar o recolhimento de tributos em percentuais variáveis, a cotação adequada será a que corresponde à média dos efetivos recolhimentos da empresa nos últimos doze meses.

**9.11.** Independentemente do percentual de tributo inserido na planilha, no pagamento serão retidos na fonte os percentuais estabelecidos na legislação vigente.

**9.12.** Na presente licitação, a Microempresa e a Empresa de Pequeno Porte poderão se beneficiar do regime de tributação pelo Simples Nacional, quando lhes for legalmente cabível.

**9.13.** A apresentação das propostas implica obrigatoriedade do cumprimento das disposições nelas contidas, em conformidade com o que dispõe o Projeto Básico, assumindo o proponente o compromisso de executar o objeto licitado nos seus termos, bem como de fornecer pessoal, materiais, equipamentos, ferramentas e utensílios necessários, em quantidades e qualidades adequadas à perfeita execução contratual, promovendo, quando requerido, sua substituição.

**9.13.1.** O prazo de validade da proposta não será inferior a 60 (sessenta) dias, a contar da data de sua apresentação.

**9.13.2.** Os licitantes devem respeitar os preços máximos estabelecidos nas normas de regência de contratações públicas federais, estaduais ou municipais quando participarem de licitações públicas, quando houver, para os serviços licitados;

**9.13.3.** O descumprimento das regras supramencionadas pela Administração por parte dos contratados pode ensejar a responsabilização pelo Município de Coribe e, pode ensejar a fiscalização do Tribunal de Contas dos Municípios da Bahia ou do Tribunal de Contas da União - TCU, após o devido processo legal, gerar as seguintes consequências: assinatura de prazo para a adoção das medidas necessárias ao exato cumprimento da lei, nos termos do art. 71, inciso IX, da Constituição; ou condenação dos agentes públicos responsáveis e da empresa contratada ao pagamento dos prejuízos ao erário, caso verificada a ocorrência de superfaturamento por sobre preço na execução do contrato.

**9.14.** A proposta de preços ou os lances subsequentes ofertados, tanto na proposta inicial, quanto na etapa de lances, serão de exclusiva responsabilidade do licitante, não lhe assistindo o direito de pleitear qualquer alteração, sob alegação de erro, omissão ou qualquer outro pretexto, conforme disposto nas Clausulas 2 e 3 deste instrumento convocatório.

## **10. DA ABERTURA DA SESSÃO, PROPOSTAS E FORMULAÇÃO DE LANCES**

**10.1.** A abertura da presente licitação dar-se-á automaticamente em sessão pública, por meio de sistema eletrônico, na data, horário e local indicados no preâmbulo deste Edital, no sítio [www.comprasnet.gov.br](http://www.comprasnet.gov.br).

**10.2.** Durante a sessão pública, a comunicação entre a Comissão de Contratação e as licitantes ocorrerá exclusivamente mediante troca de mensagens, em campo próprio do sistema eletrônico.



**10.3.** A Comissão de Contratação verificará as propostas apresentadas, desclassificando desde logo aquelas que não estejam em conformidade com os requisitos estabelecidos neste Edital, contenham vícios insanáveis ou não apresentem as especificações técnicas exigidas no Projeto Básico.

**10.4.** Cabe à licitante acompanhar as operações no sistema eletrônico durante a sessão pública da Concorrência Eletrônica, ficando responsável pelo ônus decorrente da perda de negócios diante da inobservância de qualquer mensagem emitida pelo sistema ou de sua desconexão.

**10.4.1.** A desclassificação será sempre fundamentada e registrada no sistema, com acompanhamento em tempo real por todos os participantes.

**10.4.2.** A não desclassificação da proposta não impede o seu julgamento definitivo em sentido contrário, levado a efeito na fase de aceitação.

**10.5.** O sistema disponibilizará campo próprio para troca de mensagens entre a Comissão de Contratação e os licitantes.

**10.6.** Iniciada a etapa competitiva, os licitantes deverão encaminhar lances exclusivamente por meio de sistema eletrônico, sendo imediatamente informados do seu recebimento e do valor consignado no registro.

**10.7.** O lance deverá ser ofertado pelo **menor valor global**.

**10.8.** Os licitantes poderão oferecer lances sucessivos, observando o horário fixado para abertura da sessão e as regras estabelecidas no Edital.

**10.9.** O licitante somente poderá oferecer lance de valor inferior ou percentual de desconto superior ao último por ele ofertado e registrado pelo sistema.

**10.10.** O intervalo mínimo de diferença de valores ou percentuais entre os lances, que incidirá tanto em relação aos lances intermediários quanto em relação à proposta que cobrir a melhor oferta **deverá ser de no mínimo R\$ 1.000,00 (um mil) reais do valor global do grupo**.

**10.11.** O licitante poderá, uma única vez, excluir seu último lance ofertado, no intervalo de quinze segundos após o registro no sistema, na hipótese de lance inconsistente ou inexecutável.

**10.12.** O procedimento seguirá de acordo com o modo de disputa adotado.

**10.13.** A fase de lances desta Concorrência Eletrônica será processada pelo modo de disputa “aberto”, os licitantes apresentarão lances públicos e sucessivos, com prorrogações:

**10.13.1.** A etapa de lances da sessão pública terá duração de dez minutos e, após isso, será prorrogada automaticamente pelo sistema quando houver lance ofertado nos últimos dois minutos do período de duração da sessão pública.

**10.13.2.** A prorrogação automática da etapa de lances, de que trata o subitem anterior, será de dois minutos e ocorrerá sucessivamente sempre que houver lances enviados nesse período de prorrogação, inclusive no caso de lances intermediários.

**10.13.3.** Não havendo novos lances na forma estabelecida nos itens anteriores, a sessão pública encerrar-se-á automaticamente, e o sistema ordenará e divulgará os lances conforme a ordem final de classificação.



**10.13.4.** Definida a melhor proposta, se a diferença em relação à proposta classificada em segundo lugar for de pelo menos 5% (cinco por cento), a Comissão de Contratação, poderá admitir o reinício da disputa aberta, para a definição das demais colocações.

**10.13.5.** Após o reinício previsto na cláusula supra, os licitantes serão convocados para apresentar lances intermediários.

**10.14.** Após o término dos prazos estabelecidos nos subitens anteriores, o sistema ordenará e divulgará os lances segundo a ordem crescente de valores.

**10.15.** Não serão aceitos dois ou mais lances de mesmo valor, prevalecendo aquele que for recebido e registrado em primeiro lugar.

**10.16.** Durante o transcurso da sessão pública, os licitantes serão informados, em tempo real, do valor do menor lance registrado, vedada a identificação do licitante.

**10.17.** No caso de desconexão com a Comissão de Contratação, no decorrer da etapa competitiva da Concorrência Eletrônica, o sistema eletrônico poderá permanecer acessível aos licitantes para a recepção dos lances.

**10.18.** Quando a desconexão do sistema eletrônico para a Comissão de Contratação persistir por tempo superior a dez minutos, a sessão pública será suspensa e reiniciada somente após decorridas vinte e quatro horas da comunicação do fato pela Comissão de Contratação aos participantes, no sítio eletrônico utilizado para divulgação.

**10.19.** Caso o licitante não apresente lances, concorrerá com o valor de sua proposta.

**10.20.** Em relação a itens não exclusivos para participação de microempresas e empresas de pequeno porte, uma vez encerrada a etapa de lances, será efetivada a verificação automática, junto à Receita Federal, do porte da entidade empresarial. O sistema identificará em coluna própria as microempresas e empresas de pequeno porte participantes, procedendo à comparação com os valores da primeira colocada, se esta for empresa de maior porte, assim como das demais classificadas, para o fim de aplicar-se o disposto nos arts. 44 e 45 da Lei Complementar n.º 123, de 2006, regulamentada pelo Decreto n.º 8.538, de 2015.

**10.20.1.** Nessas condições, as propostas de microempresas e empresas de pequeno porte que se encontrarem na faixa de até 5% (cinco por cento) acima da melhor proposta ou melhor lance serão consideradas empatadas com a primeira colocada.

**10.20.2.** A melhor classificada nos termos do subitem anterior terá o direito de encaminhar uma última oferta para desempate, obrigatoriamente em valor inferior ao da primeira colocada, no prazo de 5 (cinco) minutos controlados pelo sistema, contados após a comunicação automática para tanto.

**10.20.3.** Caso a microempresa ou a empresa de pequeno porte melhor classificada desista ou não se manifeste no prazo estabelecido, serão convocadas as demais licitantes microempresa e empresa de pequeno porte que se encontrem naquele intervalo de 5% (cinco por cento), na ordem de classificação, para o exercício do mesmo direito, no prazo estabelecido no subitem anterior.

**10.20.4.** No caso de equivalência dos valores apresentados pelas microempresas e empresas de pequeno porte que se encontrem nos intervalos estabelecidos nos subitens anteriores, será realizado sorteio entre elas para que se identifique aquela que primeiro poderá apresentar melhor oferta.



**10.21.** Só poderá haver empate entre propostas iguais (não seguidas de lances), ou entre lances finais da fase fechada do modo de disputa aberto e fechado.

**10.21.1.** Havendo eventual empate entre propostas ou lances, o critério de desempate será aquele previsto no art. 60 da Lei n.º 14.133, de 2021, nesta ordem:

**10.21.1.1.** Disputa final, hipótese em que os licitantes empatados poderão apresentar nova proposta em ato contínuo à classificação;

**10.21.1.2.** Avaliação do desempenho contratual prévio dos licitantes, para a qual deverão preferencialmente ser utilizados registros cadastrais para efeito de atesto de cumprimento de obrigações previstos nesta Lei;

**10.21.1.3.** Desenvolvimento pelo licitante de ações de equidade entre homens e mulheres no ambiente de trabalho, conforme regulamento;

**10.21.1.4.** Desenvolvimento pelo licitante de programa de integridade, conforme orientações dos órgãos de controle.

**10.21.2.** Persistindo o empate, será assegurada preferência, sucessivamente, aos bens e serviços produzidos ou prestados por:

**10.21.2.1.** Empresas estabelecidas no território do Estado ou do Distrito Federal do órgão ou entidade da Administração Pública estadual ou distrital licitante ou, no caso de licitação realizada por órgão ou entidade de Município, no território do Estado em que este se localize;

**10.21.2.2.** Empresas brasileiras;

**10.21.2.3.** Empresas que invistam em pesquisa e no desenvolvimento de tecnologia no País;

**10.21.2.4.** Empresas que comprovem a prática de mitigação, nos termos da Lei n.º 12.187, de 29 de dezembro de 2009.

**10.22.** Encerrada a etapa de envio de lances da sessão pública, na hipótese da proposta do primeiro colocado permanecer acima do preço máximo ou inferior ao desconto definido para a contratação, a Comissão de Contratação poderá negociar condições mais vantajosas, após definido o resultado do julgamento.

**10.22.1.** A negociação poderá ser feita com os demais licitantes, segundo a ordem de classificação inicialmente estabelecida, quando o primeiro colocado, mesmo após a negociação, for desclassificado em razão de sua proposta permanecer acima do preço máximo definido pela Administração.

**10.22.2.** A negociação será realizada por meio do sistema, podendo ser acompanhada pelos demais licitantes.

**10.22.3.** O resultado da negociação será divulgado a todos os licitantes e anexado aos autos do processo licitatório

**10.22.4.** A Comissão de Contratação solicitará ao licitante mais bem classificado que, no prazo de 24 (vinte e quatro) horas, envie a proposta com a composição dos preços unitários adequada ao último lance ofertado após a negociação realizada.

**10.22.5.** Não é facultado a Comissão de Contratação prorrogar o prazo estabelecido, considerando que o prazo normalmente estabelecido de 02 (duas) horas, já foi dilatado



para 24 (vinte e quatro) horas, portanto, não cabe a solicitação feita no chat pelo licitante, mesmo que antes de findo o prazo.

**10.23.** Após a negociação do preço, a Comissão de Contratação iniciará a fase de aceitação e julgamento da proposta.

## **11. DA ACEITABILIDADE DA PROPOSTA - JULGAMENTO**

**11.1.** Encerrada a etapa de negociação, a Comissão de Contratação verificará se o licitante provisoriamente classificado em primeiro lugar atende às condições de participação no certame, conforme previsto no art. 14 da Lei n.º 14.133/2021, legislação correlata e na Clausula 7.4 do edital, especialmente quanto à existência de sanção que impeça a participação no certame ou a futura contratação, mediante a consulta aos seguintes cadastros:

**11.1.1.** Situação ao SICAF, caso ainda não esteja incluso na documentação;

**11.1.2.** Consulta Consolidada de Pessoa Jurídica - CNPJ no sítio do Tribunal de Contas da União, no endereço eletrônico <https://certidoes-apf.apps.tcu.gov.br/>, e diretamente nos sítios oficiais para consulta do CPF do sócio majoritário da licitante, conforme segue:

**11.1.2.1.** Cadastro Nacional de Condenações Cíveis por Atos de Improbidade Administrativa, mantido pelo Conselho Nacional de Justiça - CNJ, no endereço eletrônico [www.cnj.jus.br/improbidade\\_adm/consultar\\_requerido.php](http://www.cnj.jus.br/improbidade_adm/consultar_requerido.php);

**11.1.2.2.** Cadastro Nacional das Empresas Inidôneas e Suspensas - CEIS e Cadastro Nacional de Empresas Punidas - CNEP, no endereço eletrônico <https://portaldatransparencia.gov.br/sancoes/consulta?ordenarPor=nomeSancionado&direcao=asc>

**11.1.2.3.** Lista de Inidôneos e o Cadastro Integrado de Condenações por Ilícitos Administrativos - CADICON, mantidos pelo Tribunal de Contas da União - TCU [contas.tcu.gov.br/ords/f?p=inabilitado:certidao](http://contas.tcu.gov.br/ords/f?p=inabilitado:certidao).

**11.2.** A consulta aos cadastros será realizada em nome da empresa licitante e também de seu sócio majoritário, por força da vedação de que trata o artigo 12 da Lei n.º 8.429, de 1992.

**11.3.** Caso conste na Consulta de Situação do licitante a existência de Ocorrências Impeditivas Indiretas, a Comissão de Contratação diligenciará para verificar se houve fraude por parte das empresas apontadas no Relatório de Ocorrências Impeditivas Indiretas. (IN n.º 3/2018, art. 29, caput).

**11.3.1.** A tentativa de burla será verificada por meio dos vínculos societários, linhas de fornecimento similares, dentre outros. (IN n.º 3/2018, art. 29, §1º).

**11.3.2.** O licitante será convocado para manifestação previamente a uma eventual desclassificação. (IN n.º 3/2018, art. 29, §2º).

**11.3.3.** Constatada a existência de sanção, o licitante será reputado inabilitado, por falta de condição de participação.

**11.4.** Caso atendidas as condições de participação, será iniciado o procedimento de habilitação.



**11.5.** Caso o licitante provisoriamente classificado em primeiro lugar tenha se utilizado de algum tratamento favorecido às ME/EPPs, a Comissão de Contratação verificará se faz jus ao benefício, em conformidade com as Cláusulas 7.2.3 e 8.4 deste edital.

**11.6.** Verificadas as condições de participação e de utilização do tratamento favorecido, a Comissão de Contratação examinará a proposta classificada em primeiro lugar quanto à adequação ao objeto e à compatibilidade do preço em relação ao máximo estipulado para contratação neste Edital e em seus anexos, observado o disposto no artigo 29 a 35 da IN SEGES n.º 73, de 30 de setembro de 2022.

**11.7.** Será desclassificada a proposta vencedora que:

**11.7.1.** Contiver vícios insanáveis;

**11.7.2.** Não obedecer às especificações técnicas contidas no Projeto Básico;

**11.7.3.** Apresentar preços inexequíveis ou permanecerem acima do preço máximo definido para a contratação;

**11.7.4.** Não tiverem sua exequibilidade demonstrada, quando exigido pela Administração;

**11.7.5.** Apresentar desconformidade com quaisquer outras exigências deste Edital ou seus anexos, desde que insanável.

**11.8.** No caso de bens e serviços em geral, é indício de inexequibilidade das propostas valores inferiores a 50% (cinquenta por cento) do valor orçado pela Administração.

**11.8.1.** A inexequibilidade, na hipótese de que trata o caput, só será considerada após diligência da Comissão de Contratação, que comprove:

**11.8.1.1.** Que o custo do licitante ultrapassa o valor da proposta; e

**11.8.1.2.** Inexistirem custos de oportunidade capazes de justificar o vulto da oferta.

**11.9.** Se houver indícios de inexequibilidade da proposta de preço, ou em caso da necessidade de esclarecimentos complementares, poderão ser efetuadas diligências, para que a empresa comprove a exequibilidade da proposta.

**11.10.** Caso o custo global estimado do objeto licitado tenha sido decomposto em seus respectivos custos unitários por meio de Planilha de Custos e Formação de Preços elaborada pela Administração, o licitante classificado em primeiro lugar será convocado para apresentar Planilha por ele elaborada, com os respectivos valores adequados ao valor final da sua proposta, sob pena de não aceitação da proposta.

**11.10.1.** Em se tratando de obras e serviços de engenharia, o licitante vencedor será convocado a apresentar à Administração, por meio eletrônico, as planilhas com indicação dos quantitativos e dos custos unitários, seguindo o modelo elaborado pela Administração, bem como com detalhamento das Bonificações e Despesas Indiretas (BDI) e dos Encargos Sociais (ES), com os respectivos valores adequados ao valor final da proposta vencedora, admitida a utilização dos preços unitários, no caso de empreitada por preço global, empreitada integral, contratação semi-integrada e contratação integrada, exclusivamente para eventuais adequações indispensáveis no cronograma físico-financeiro e para balizar excepcional aditamento posterior do contrato.



**11.11.** Erros no preenchimento da planilha não constituem motivo para a desclassificação da proposta. A planilha poderá ser ajustada pelo fornecedor, no prazo indicado pelo sistema, desde que não haja majoração do preço.

**11.11.1.** O ajuste de que trata este dispositivo se limita a sanar erros ou falhas que não alterem a substância das propostas;

**11.11.2.** Considera-se erro no preenchimento da planilha passível de correção a indicação de recolhimento de impostos e contribuições na forma do Simples Nacional, quando não cabível esse regime.

**11.12.** Para fins de análise da proposta quanto ao cumprimento das especificações do objeto, poderá ser colhida a manifestação escrita do setor requisitante do serviço ou da área especializada no objeto.

## **12. DA FASE DE HABILITAÇÃO**

**12.1.** Os documentos previstos neste instrumento convocatório, são necessários e suficientes para demonstrar a capacidade do licitante de realizar o objeto da licitação, serão exigidos para fins de habilitação, nos termos dos arts. 62 a 70 da Lei n.º 14.133, de 1 de abril de 2021, estando especificamente relacionados nas Cláusulas abaixo, com vistas a habilitação no presente certame licitatório.

**12.1.1.** A documentação exigida para fins de habilitação jurídica, fiscal, social e trabalhista e econômico - financeira, **não poderá** ser substituída parcialmente ou totalmente pelo registro cadastral no SICAF.

**12.2.** Os licitantes classificados em primeiro lugar no grupo único, mesmo que estejam devidamente cadastrados no Sistema de Cadastro Unificado de Fornecedores - SICAF além do nível de credenciamento exigido pela Instrução Normativa SEGES/MP n.º 3, de 2018, **deverão encaminhar a documentação**, no mesmo prazo e condições dispostas no edital, os documentos válidos que comprove o atendimento das exigências deste Edital, **sob pena de inabilitação**, conforme as cláusulas seguintes:

**12.3.** Os licitantes mesmo que estejam com o Cadastro no SICAF com todas as comprovações vigentes é **imprescindível e indispensável** por necessidade do Município de Coribe e obrigatório escaneamento e envio ao Sistema SIGA do Tribunal de Contas dos Municípios da Bahia - TCM/BA, portanto, faz-se **necessário e obrigatório**, o envio dos documentos abaixo relacionados, que consistem:

**12.3.1. Habilitação Jurídica;**

**12.3.2. Regularidade Fiscal, Social e Trabalhista;**

**12.3.3. Qualificação Econômica Financeira;**

**12.3.4. Qualificação Técnica; e**

**12.3.5. Documentos Complementares.**

**12.4.** As empresas licitantes mais bem classificadas em cada um dos itens, deverão encaminhar pelo Sistema ComprasNet conforme solicitado pela Comissão de Contratação, em conformidade com o disposto no art. 63, inciso II, da Lei n.º 14.133, de 1 de abril de 2021, as cópias dos seguintes documentos:



**12.4.1. RELATIVOS À HABILITAÇÃO JURÍDICA**, para a habilitação, o licitante deverá apresentar os documentos a seguir relacionados:

---

**12.4.1.1. Do representante legal sócio administrador e/ou titular da empresa:** Cédula de identidade (RG); e Cédula de identidade (RG) do procurador com procuração devidamente autenticada ou assinada eletronicamente com verificação de autenticidade.

**12.4.1.2. No caso de empresário individual**, inscrição no Registro Público de Empresas Mercantis, a cargo da Junta Comercial da respectiva sede;

**12.4.1.3. Em se tratando de MEI - Microempreendedor Individual:** Certificado da Condição de Microempreendedor Individual - CCMEI, na forma da Resolução CGSIM n.º 16, de 2009, cuja aceitação ficará condicionada à verificação da autenticidade no sítio [www.portaldoempreendedor.gov.br](http://www.portaldoempreendedor.gov.br).

**12.4.1.4. No caso de Sociedade empresária, sociedade limitada unipessoal - SLU ou sociedade identificada como empresa individual de responsabilidade limitada - EIRELI:** inscrição do ato constitutivo, estatuto ou contrato social em vigor, registrado na Junta Comercial da respectiva sede, acompanhada de documento comprobatório de seus administradores, conforme Instrução Normativa DREI/ME n.º 77, de 18 de março de 2020.

**12.4.1.5. No caso de sociedade simples:** inscrição do ato constitutivo no Registro Civil das Pessoas Jurídicas do local de sua sede, acompanhada de prova da indicação dos seus administradores.

**12.4.1.6. Filial, sucursal ou agência de sociedade simples ou empresária:** inscrição do ato constitutivo da filial, sucursal ou agência da sociedade simples ou empresária, respectivamente, no Registro Civil das Pessoas Jurídicas ou no Registro Público de Empresas Mercantis onde opera, com averbação no Registro onde tem sede a matriz.

**12.4.1.7. Sociedade empresária estrangeira:** portaria de autorização de funcionamento no Brasil, publicada no Diário Oficial da União e arquivada na Junta Comercial da unidade federativa onde se localizar a filial, agência, sucursal ou estabelecimento, a qual será considerada como sua sede, conforme Instrução Normativa DREI/ME n.º 77, de 18 de março de 2020.

**12.4.1.8.** Os documentos acima deverão estar acompanhados de todas as alterações ou da consolidação respectiva.

**12.4.2. REGULARIDADE FISCAL, SOCIAL E TRABALHISTA**, para a habilitação, o licitante deverá apresentar os documentos a seguir relacionados:

---

**12.4.2.1. Prova de inscrição no Cadastro Nacional de Pessoas Jurídicas - CNPJ;**

**12.4.2.2. Prova de inscrição no Cadastro de Contribuintes Estadual/Municipal**, relativo ao domicílio ou sede do licitante, pertinente ao seu ramo de atividade e compatível com o objeto contratual;



**12.4.2.3. Prova de Regularidade Fiscal perante a Fazenda Nacional** por meio da apresentação de certidão expedida conjuntamente pela Secretaria da Receita Federal do Brasil (RFB) e pela Procuradoria-Geral da Fazenda Nacional (PGFN), referente a todos os créditos tributários federais e à Dívida Ativa da União (DAU) por elas administrados, inclusive aqueles relativos à Seguridade Social, nos termos da Portaria Conjunta n.º 1.751, de 02 de outubro de 2014, do Secretário da Receita Federal do Brasil e da Procuradora-Geral da Fazenda Nacional.

**12.4.2.4. Prova de regularidade para com a Fazenda Estadual** por meio da apresentação de Certidão Negativa ou Positiva, com efeito de Negativa, expedida pela Secretaria Estadual da Fazenda do domicílio tributário da licitante.

**13.4.2.4.1.** Caso o licitante seja considerado isento dos tributos estaduais relacionados ao objeto licitatório, deverá comprovar tal condição mediante declaração da Fazenda Estadual do seu domicílio ou sede, ou outra equivalente, na forma da lei.

**12.4.2.5. Prova de regularidade para com a Fazenda Municipal** por meio da apresentação de certidão negativa ou positiva com efeito de negativa, relativa aos tributos municipais, expedida pela Secretaria Municipal sede da licitante.

**12.4.2.6. Prova de regularidade com o Fundo de Garantia do Tempo de Serviço** por meio da apresentação do Certificado de Regularidade do FGTS - CRF.

**12.4.2.7. Prova de inexistência de débitos inadimplidos perante a Justiça do Trabalho**, mediante a apresentação de Certidão Negativa - CNDT, nos termos do Título VII-A da Consolidação das Leis do Trabalho, aprovada pelo Decreto-Lei n.º 5.452, de 1º de maio de 1943 ([www.tst.jus.br/certidao](http://www.tst.jus.br/certidao)).

**12.4.2.8.** Caso o fornecedor seja considerado isento dos tributos Estadual/Distrital ou Municipal/Distrital relacionados ao objeto contratual, deverá comprovar tal condição mediante a apresentação de declaração da Fazenda respectiva do seu domicílio ou sede, ou outra equivalente, na forma da lei.

**12.4.2.9.** O fornecedor enquadrado como microempreendedor individual que pretenda auferir os benefícios do tratamento diferenciado previstos na Lei Complementar n.º 123, de 2006, estará dispensado da prova de inscrição nos cadastros de contribuintes estadual e municipal.

**12.4.3. RELATIVOS À QUALIFICAÇÃO ECONÔMICO-FINANCEIRA**, para a habilitação, o licitante deverá apresentar os documentos a seguir relacionados:

**12.4.3.1. Certidão Negativa de Falência ou Recuperação Judicial**, ou liquidação judicial, ou de execução patrimonial, conforme o caso, expedida pelo distribuidor da sede do licitante, ou de seu domicílio, dentro do prazo de validade previsto na própria certidão, ou, na omissão desta, expedida a menos



de 30 (trinta) dias contados da data da sua apresentação, conformidade com a Lei n.º 14.133, de 2021, art. 69, caput, inciso II.

**12.4.3.2. Balanço Patrimonial e Demonstrações Contábeis dos 02 (dois) últimos exercícios sociais**, já exigíveis e apresentados na forma da lei, que comprovem a boa situação financeira da empresa, vedada a sua substituição por balancetes ou balanços provisórios, podendo ser atualizados por índices oficiais quando encerrado há mais de 03 (três) meses da data de apresentação da proposta.

**13.4.2.4.2.** No caso de empresa constituída no exercício social vigente, admite-se a apresentação de balanço patrimonial e demonstrações contábeis referentes ao período de existência da sociedade.

**13.4.2.4.3.** No caso de sociedades anônimas, cópia autenticada do Balanço Patrimonial e Demonstrações Contábeis, publicados no Diário Oficial do Estado / Distrito Federal ou, se houver, do Município da sede da empresa;

**13.4.2.4.4.** No presente instrumento convocatório os Balanços Patrimoniais exigíveis em conformidade com art. 1.078, inciso I do Código Civil, tendo a data limite da exigibilidade dos exercícios financeiros anteriores até o dia 30 de abril do ano subsequente, e assim cabe as empresas licitantes apresentarem os **Balanços Patrimoniais dos Exercícios de 2023 e 2024**.

**13.4.2.4.5.** É admissível o balanço intermediário, se decorrer de lei ou contrato/estatuto social.

**13.4.2.4.5.1.** A previsão do subitem acima decorre da disposição do Acórdão TCU n.º 484-12-2007 - Plenário. Sobre a diferenciação entre Balanço Intermediário e Balanço Provisório, referido acórdão esclarece que: *“Por outro lado, não se confunde balanço provisório com balanço intermediário. Aquele consiste em uma avaliação precária, cujo conteúdo não é definitivo. O balanço provisório admite retificação ampla posterior e corresponde a um documento sem maiores efeitos jurídicos. Já o balanço intermediário consiste em documento definitivo, cujo conteúdo retrata a situação empresarial no curso do exercício. A figura do balanço intermediário deverá estar prevista no estatuto ou decorrer de lei.”*

**13.4.2.4.6.** No caso de empresas de responsabilidade limitada, cópia autenticada das páginas contendo Termo de Abertura, Balanço Patrimonial, Demonstrações Contábeis, Notas Explicativas e Termo de Encerramento, com o respectivo registro na Junta Comercial.

**13.4.2.4.6.1.** A apresentação das cópias do Livro Diário registrado ou autenticado na Junta Comercial ou o Balanço chancelado ou cópia autenticada deste, poderá ser solicitada



pela Comissão de Contratação do licitante vencedor do certame, caso julgue necessário.

**12.4.3.3. Declaração de Atendimento aos Índices Econômicos** da situação financeira do licitante será avaliada pelos Índices de Liquidez Geral - LG, Solvência Geral - SG e Liquidez Corrente - LC, igual ou maiores que 01 (um), resultantes da aplicação das fórmulas abaixo, com os valores extraídos de seus balanços patrimoniais, separados por exercício, assinado por profissional habilitado da área contábil, conforme art. 69, §3º, da Lei n.º 14.133/2021:

$$LG = \frac{\text{Ativo Circulante} + \text{Realizável a Longo Prazo}}{\text{Passivo Circulante} + \text{Passivo Não Circulante}}$$

$$SG = \frac{\text{Ativo Total}}{\text{Passivo Circulante} + \text{Passivo Não Circulante}}$$

$$LC = \frac{\text{Ativo Circulante}}{\text{Passivo Circulante}}$$

**13.4.2.4.7.** As empresas, que apresentarem resultado inferior ou igual a 01 (um) em qualquer dos índices de Liquidez Geral - LG, Solvência Geral - SG e Liquidez Corrente - LC, deverão comprovar, considerados os riscos para a Administração, e, a critério da autoridade competente, o capital mínimo ou o patrimônio líquido mínimo de 10% (dez por cento) do valor estimado da contratação.

**13.4.2.4.8.** A apresentação do Balanço Patrimonial é obrigatória para os tipos de natureza jurídica das empresas Limitada - Ltda, Empresa de Pequeno Porte - EPP, Microempresa - ME e Microempreendedor Individual - MEI, esta última a exigência está consubstanciada no Acórdão do Tribunal de Contas da União - TCU n.º 133/2022.

**13.4.2.4.8.1.** Para os Microempreendedor Individual não há necessidade de carimbo ou registro na Junta Comercial.

**13.4.2.4.9.** O balanço patrimonial e os índices econômicos previstos nesta Clausula deverão estarem assinados por profissional habilitado da área contábil, devidamente registrado no Conselho Regional de Contabilidade.

**12.4.4. RELATIVOS À QUALIFICAÇÃO TÉCNICA-OPERACIONAL**, para a habilitação, o licitante deverá apresentar os documentos a seguir relacionados:

**12.4.4.1. Registro ou Inscrição da Empresa Licitante** no Conselho Regional de Engenharia e Agronomia - CREA e/ou Conselho de Arquitetura e Urbanismo - CAU, em plena **validade**, conforme art. 67. Inciso V, da Lei n.º 14.133/2021.



**12.4.4.1.1.** *Em se tratando de empresa não ser registrado no CREA/BA ou CAU/BA, deverá apresentar o registro do CREA do estado de origem, ficando a licitante vencedora obrigada a apresentar o visto ou registro do CREA/BA antes da assinatura do contrato ou a devida entrada no processo.*

**12.4.4.2. Registro do Responsável Técnico da Licitante** no Conselho Regional de Engenharia e Agronomia - CREA e/ou Conselho de Arquitetura e Urbanismo - CAU, em plena validade, conforme art. 67. Inciso I, da Lei n.º 14.133/2021;

**12.4.4.2.1.** *Em se tratando de responsável técnico não ser registrado no CREA/BA ou CAU/BA, deverá apresentar o registro do CREA do estado de origem, ficando a licitante vencedora obrigada a apresentar o visto ou registro do CREA/BA antes da assinatura do contrato ou a devida entrada no processo.*

**12.4.4.3. Declaração Formal** de que disporá, conforme modelo anexo ao Edital, por ocasião da futura contratação, das instalações, aparelhamento e pessoal técnico considerados essenciais para a execução contratual, conforme art. 67. Inciso III, da Lei n.º 14.133/2021.

**12.4.4.4. Comprovação da Capacitação Técnico-Operacional**, apresentação de um ou mais atestados de capacidade técnica, fornecido por pessoa jurídica de direito público ou privado devidamente identificada, em nome do licitante, relativo à execução de obra de engenharia, compatível em características, quantidades e prazos com o objeto da presente licitação, envolvendo as parcelas de maior relevância e valor significativo do objeto da licitação, relativo à execução dos serviços que compõem as parcelas de maior valor significativo da contratação, conforme art. 67, § 1º da Lei n.º 14.133/2021, superiores à 4% (quatro por cento) do valor total da obra, conforme segue:

**12.4.4.4.1.** Estrutura metálica em tesouras ou treliças, vão livre de no mínimo 20m não sendo considerados os fechamentos metálicos, as colunas, os serviços gerais em alvenaria e concreto, as telhas de cobertura e a pintura de acabamento, fornecimento e montagem, mínimo de 430m²;

**12.4.4.4.2.** Execução de passeio (calçada) ou piso de concreto com concreto moldado in loco, feito em obra, acabamento convencional, espessura de no mínimo 8cm, mínimo de 990m²;

**12.4.4.4.3.** Piso em granilite, marmorite ou granitina espessura mínima de 8mm, incluso juntas de dilatação plásticas, mínimo de 230m²,

**12.4.4.4.4.** Estaca broca de concreto, diâmetro de 20cm, escavação manual com trado concha, com armadura de arranque, 50% por cento da quantidade da planilha.

**12.4.4.5. Relação Completa e Nominal** dos componentes da equipe técnica de nível superior ou outro devidamente reconhecido pela entidade competente, indicada para a execução do objeto desta licitação, destacando a indicação de



profissional(is) legalmente habilitado(s) perante o CREA ou CAU, como RESPONSÁVEL(is) TÉCNICO(s) por esta obra e serviços do objeto licitado, composta no mínimo pelos profissionais abaixo discriminados e comprovação de seu(s) vínculo(s) contratual(ais) com a licitante na data prevista para entrega da proposta. Esta relação será acompanhada da declaração de cada componente autorizando a sua indicação, firmada com data posterior à publicação do Edital, e da prova de regularidade, com quitação de cada um perante o CREA ou CAU, onde couber:

**12.4.4.5.1. 01 (um) Engenheiro ou Arquiteto.**

**12.4.4.5.2.** Só poderão ocorrer mudanças de profissionais na equipe indicada, mediante autorização prévia por escrito da Contratante, e desde que o profissional substituto tenha a mesma ou maior qualificação técnica do substituído.

**12.4.5. RELATIVOS À QUALIFICAÇÃO TÉCNICA-PROFISSIONAL**, para a habilitação, o licitante deverá apresentar os documentos a seguir relacionados:

**12.4.5.1. Comprovação da Capacitação Técnico-Profissional**, o profissional técnico indicado deverá ter experiência na execução de objeto de mesmo caráter e de igual complexidade ou superior, que comprove as parcelas relevante mediante a comprovação por meio de “atestado” e/ou “certidão” e/ou “declaração”, expedida pelo CREA ou CAU da região pertinente, em nome do(s) responsável(is) técnico(s) e/ou membros da equipe técnica que participarão da obra, que demonstre a Anotação de Responsabilidade Técnica - ART, o Registro de Responsabilidade Técnica - RRT ou o Termo de Responsabilidade Técnica - TRT, relativo à execução dos serviços que compõem as parcelas de maior valor significativo da contratação, conforme art. 67, §1º da Lei n.º 14.133/2021, superiores à 4% (quatro por cento) do valor total da obra, conforme segue:

**12.4.5.1.1.** Estrutura metálica em tesouras ou treliças, vão livre de 20m não sendo considerados os fechamentos metálicos, as colunas, os serviços gerais em alvenaria e concreto, as telhas de cobertura e a pintura de acabamento, fornecimento e montagem;

**12.4.5.1.2.** Execução de passeio (calçada) ou piso de concreto com concreto moldado in loco, feito em obra, acabamento convencional, espessura 8 cm,

**12.4.5.1.3.** Piso em granilite, marmorite ou granitina espessura 8 mm, incluso juntas de dilatação plásticas.

**12.4.5.1.4.** Estaca broca de concreto, diâmetro de 20cm, escavação manual com trado concha, com armadura de arranque, 50% por cento da quantidade da planilha.

**12.4.5.2.** Os responsáveis técnicos e/ou membros da equipe técnica acima elencados deverão pertencer ao quadro permanente da empresa licitante, na



data prevista para entrega da proposta, entendendo-se como tal, para fins desta licitação:

**12.4.5.2.1.** o sócio que comprove seu vínculo por intermédio de contrato social/estatuto social; o administrador ou o diretor;

**12.4.5.2.2.** o empregado devidamente registrado em Carteira de Trabalho e Previdência Social;

**12.4.5.2.3.** o prestador de serviços com contrato escrito firmado com o licitante; ou

**12.4.5.2.4.** o prestador de serviços com declaração de compromisso de vinculação contratual futura, conforme modelo Anexo, caso o licitante se sagre vencedor do certame.

**12.4.5.2.4.1.** no decorrer da execução da obra, os profissionais de que trata este subitem poderão ser substituídos, nos termos da Lei n.º 14.133/2021, por profissionais de experiência equivalente ou superior, desde que a substituição seja aprovada pela Administração.

**12.4.5.2.4.2.** a empresa e o profissional apresentado como responsável técnico, se comprometem pela responsabilidade técnica da execução dos serviços.

**12.4.5.3. Atestado de Vistoria do Município ou a Declaração de Vistoria da empresa licitante,** sob pena de inabilitação, conforme art. 63, §3º combinado com o §2º da Lei n.º 14.133/2021, que vistoriou os locais da execução dos serviços objeto deste instrumento convocatório:

**12.4.5.3.1.** Em conformidade com o art. 63, §4º, da Lei n.º 14.133/2021, a empresa licitante poderá optar por realizar vistoria prévia, a mesma será acompanhada por servidor designado para esse fim, de segunda-feira à sexta-feira, das 08hs00min às 12hs00min horas, devendo o agendamento ser efetuado previamente pelo telefone (77) 3480.2130, ou na Secretaria Municipal de Infraestrutura ou no e-mail: *coribe.licitacao@gmail.com*, de modo que seu agendamento não coincida com o agendamento de outros licitantes.

**12.4.5.3.2.** Caso o licitante opte por não realizar vistoria, poderá substituir pela declaração formal assinada pelo seu responsável técnico acerca do conhecimento pleno das condições e peculiaridades da contratação, conforme modelo anexo;

**12.4.5.3.3.** O prazo para vistoria iniciar-se-á no dia útil seguinte ao da publicação do Edital, estendendo-se até o dia útil anterior à data prevista para abertura dos envelopes.

**12.4.5.3.4.** É de inteira responsabilidade da licitante a verificação "in loco" das dificuldades e dimensionamento dos dados necessários à apresentação da Proposta. A não verificação dessas dificuldades não poderá ser avocada no desenrolar dos trabalhos



como fonte de alteração dos termos contratuais que venham a ser estabelecidos.

**12.4.5.3.5.** Considerando que na presente contratação a avaliação prévia do local de execução é imprescindível para o conhecimento pleno das condições e peculiaridades do objeto a ser contratado, o licitante deve atestar, sob pena de inabilitação, que conhece o local e as condições de realização do serviço, assegurado a ele o direito de realização de vistoria prévia.

**12.4.5.3.6.** Para a vistoria o licitante, ou o seu representante legal, deverá estar devidamente identificado, apresentando documento de identidade civil e documento expedido pela empresa comprovando sua habilitação para a realização da vistoria.

**12.4.5.3.6.1.** Os custos de visita aos locais das obras e serviços correrão por exclusiva conta da empresa licitante.

**12.4.6. DOCUMENTOS COMPLEMENTARES,** para a habilitação, o licitante deverá apresentar os documentos a seguir relacionados:

**12.4.6.1. Declaração de Proposta Econômica** compreendem a integralidade dos custos para atendimento dos direitos trabalhistas assegurados na Constituição Federal, nas leis trabalhistas, nas normas infra legais, nas convenções coletivas de trabalho e nos termos de ajustamento de conduta vigentes na data de entrega das propostas, sob pena de desclassificação, conforme art. 63, §1º, da Lei n.º 14.133, de 1 de abril de 2021, e declarar as dispostas próprias no Sistema Comprasnet.

**12.4.7.** Somente haverá a necessidade de comprovação do preenchimento de requisitos mediante apresentação dos documentos originais não-digitais quando houver dúvida em relação à integridade do documento digital, os originais ou cópias autenticadas, caso sejam solicitados, deverão ser encaminhados fisicamente ao **Departamento de Licitações e Contratos da Prefeitura Municipal de Coribe, situado na Rua Bandeirantes, 285, Centro, Coribe, Bahia, CEP 47.690-000**, ou por e-mail: [coribe.licitacao@gmail.com](mailto:coribe.licitacao@gmail.com), quando tratar-se de cópias autenticadas eletronicamente.

**12.4.7.1.** Quando for solicitado o envio de qualquer documento quando não originais ou não autenticados digitalmente, a empresa terá o prazo de 03 (três) dias úteis para comprovar a postagem, apresentando o Código de Postagem dos Correios ou da Transportadora, por intermédio do e-mail: [coribe.licitacao@gmail.com](mailto:coribe.licitacao@gmail.com).

**12.5.** Quando permitida a participação de empresas estrangeiras que não funcionem no País, as exigências de habilitação serão atendidas mediante documentos equivalentes, inicialmente apresentados em tradução livre.

**12.5.1.** Na hipótese do licitante vencedor ser empresa estrangeira que não funcione no País, para fins de assinatura do contrato ou da ata de registro de preços, os documentos exigidos para a habilitação serão traduzidos por tradutor juramentado no País e apostilados nos termos do disposto no Decreto n.º 8.660, de 29 de janeiro de 2016, ou



de outro que venha a substituí-lo, ou consularizados pelos respectivos consulados ou embaixadas.

**12.6.** Quando permitida a participação de consórcio de empresas, a habilitação técnica, quando exigida, será feita por meio do somatório dos quantitativos de cada consorciado e, para efeito de habilitação econômico-financeira, quando exigida, será observado o somatório dos valores de cada consorciado.

**12.6.1.** Se o consórcio não for formado integralmente por microempresas ou empresas de pequeno porte e o termo de referência exigir requisitos de habilitação econômico-financeira, haverá um acréscimo de 25%, para o consórcio em relação ao valor exigido para os licitantes individuais.

**12.7.** Os **documentos exigidos para fins de habilitação** poderão ser apresentados em original, por cópia ou por cópias autenticadas por cartório competente ou por servidor municipal, ou por meio de publicação em órgão da imprensa oficial, e inclusive expedidos via Internet.

**12.7.1.** A aceitação da documentação por cópia simples de documento público ou particular ficará condicionada à apresentação do original à Comissão de Contratação, para a devida autenticação ou de declaração de autenticidade por advogado, sob sua responsabilidade pessoal.

**12.7.2.** Os documentos expedidos via Internet e, inclusive, aqueles outros apresentados terão, sempre que necessário, suas autenticidades/validades comprovadas por parte da Comissão de Contratação.

**12.7.3.** A Comissão de Contratação não se responsabilizará pela eventual indisponibilidade dos meios eletrônicos de informações, no momento da verificação. Ocorrendo a indisponibilidade referida, e não tendo sido apresentados os documentos preconizados, inclusive quanto à forma exigida, a proponente será considerada inabilitada.

**12.7.4.** Inexistindo prazo de validade nas Certidões, serão aceitas aquelas cujas expedições/emissões não ultrapassem a 30 (trinta) dias da data final para a entrega dos envelopes.

**12.8.** Será verificado se o licitante apresentou declaração de que atende aos requisitos de habilitação, e o declarante responderá pela veracidade das informações prestadas, na forma do disposto no art. 63, I, da Lei n.º 14.133/2021.

**12.9.** Será verificado se o licitante apresentou no sistema, sob pena de inabilitação, a declaração de que cumpre as exigências de reserva de cargos para pessoa com deficiência e para reabilitado da Previdência Social, previstas em lei e em outras normas específicas.

**12.10.** O licitante deverá apresentar, sob pena de desclassificação, declaração de que suas propostas econômicas compreendem a integralidade dos custos para atendimento dos direitos trabalhistas assegurados na Constituição Federal, nas leis trabalhistas, nas normas infra legais, nas convenções coletivas de trabalho e nos termos de ajustamento de conduta vigentes na data de entrega das propostas.

**12.11.** Somente haverá a necessidade de comprovação do preenchimento de requisitos mediante apresentação dos documentos originais não-digitais quando houver dúvida em relação à integridade do documento digital ou quando a lei expressamente o exigir, conforme a Instrução Normativa n.º 3/2018, art. 4º, §1º, e art. 6º, §4º.



**12.12.** É de responsabilidade do licitante conferir a exatidão dos seus dados cadastrais no Sicaf e mantê-los atualizados junto aos órgãos responsáveis pela informação, devendo proceder, imediatamente, à correção ou à alteração dos registros tão logo identifique incorreção ou aqueles se tornem desatualizados, em consonância com a Instrução Normativa n.º 3/2018, art. 7º, caput.

**12.12.1.** A não observância do disposto no item anterior poderá ensejar desclassificação no momento da habilitação, de acordo com a Instrução Normativa n.º 3/2018, art. 7º, parágrafo único.

**12.13.** A verificação pela Comissão de Contratação, em sítios eletrônicos oficiais de órgãos e entidades emissores de certidões constitui meio legal de prova, para fins de habilitação.

**12.13.1.** A Comissão de Contratação não se responsabilizará pela eventual indisponibilidade dos meios eletrônicos de informações, no momento da verificação. Ocorrendo a indisponibilidade referida, e não tendo sido apresentados os documentos preconizados, inclusive quanto à forma exigida, a proponente será considerada inabilitada.

**12.13.2.** Os documentos exigidos para habilitação, mesmo que estejam contemplados no Sicaf, e mesmo que estejam previstos, ainda assim deverão serem enviados por meio do sistema, em formato digital, no prazo de 02 (duas) horas, prorrogável por igual período, contado da solicitação da Comissão de Contratação.

**12.13.2.1.** A prorrogação de prazo para envio de documentos, apenas poderá ser concedido, sendo solicitado antes do fim do prazo inicialmente concedido, por solicitação do licitante, mediante justificativa aceita pela Comissão de Contratação.

**12.13.3.** Na hipótese de a fase de habilitação anteceder a fase de apresentação de propostas e lances, os licitantes encaminharão, por meio do sistema, simultaneamente os documentos de habilitação e a proposta com o preço ou o percentual de desconto, observado o disposto no § 1º do art. 36 e no § 1º do art. 39 da Instrução Normativa SEGES n.º 73, de 30 de setembro de 2022.

**12.14.** A verificação no Sicaf ou a exigência dos documentos nele não contidos somente será feita em relação ao licitante vencedor.

**12.14.1.** Os documentos relativos à regularidade fiscal que constem do Projeto Básico somente serão exigidos, em qualquer caso, em momento posterior ao julgamento das propostas, e apenas do licitante mais bem classificado.

**12.14.2.** Respeitada a exceção do subitem anterior, relativa à regularidade fiscal, quando a fase de habilitação anteceder as fases de apresentação de propostas e lances e de julgamento, a verificação ou exigência do presente subitem ocorrerá em relação a todos os licitantes.

**12.15.** Após a entrega dos documentos para habilitação, não será permitida a substituição ou a apresentação de novos documentos, salvo em sede de diligência, conforme a Lei n.º 14.133/21, art. 64, e IN 73/2022, art. 39, §4º:

**12.15.1.** a aferição das condições de habilitação do licitante, desde que decorrentes de fatos existentes à época da abertura do certame; e



**12.15.2.** atualização de documentos cuja validade tenha expirado após a data de recebimento das propostas;

**12.15.3.** suprimimento da ausência de documento de cunho declaratório emitido unilateralmente pelo licitante; ou,

**12.15.4.** suprimimento da ausência de certidão e/ou documento de cunho declaratório expedido por órgão ou entidade cujos atos gozem de presunção de veracidade e fé pública

**12.16.** Findo o prazo assinalado sem o envio da nova documentação, restará preclusa essa oportunidade conferida ao licitante, implicando sua inabilitação.

**12.17.** Na análise dos documentos de habilitação, a comissão de contratação poderá sanar erros ou falhas, que não alterem a substância dos documentos e sua validade jurídica, mediante decisão fundamentada, registrada em ata e acessível a todos, atribuindo-lhes eficácia para fins de habilitação e classificação.

**12.18.** Na hipótese do licitante não atender às exigências para habilitação, a Comissão de Contratação examinará a proposta subsequente e assim sucessivamente, na ordem de classificação, até a apuração de uma proposta que atenda ao presente edital.

**12.19.** Somente serão disponibilizados para acesso público os documentos de habilitação do licitante cuja proposta atenda ao edital de licitação, após concluídos os procedimentos de que trata o subitem anterior.

**12.20.** A comprovação de regularidade fiscal e trabalhista das microempresas e das empresas de pequeno porte somente será exigida para efeito de contratação, e não como condição para participação na licitação conforme o art. 4º do Decreto n.º 8.538/2015.

**12.21.** Quando a fase de habilitação anteceder a de julgamento e já tiver sido encerrada, não caberá exclusão de licitante por motivo relacionado à habilitação, salvo em razão de fatos supervenientes ou só conhecidos após o julgamento.

### **13. DO CHAT - INTERAÇÕES DA COMISSÃO COM AS LICITANTES**

**13.1.** É de inteira responsabilidade do representante da empresa licitante acompanhar as operações no sistema eletrônico durante o processo licitatório, sessão de lances, aceitabilidade das propostas, análise de documentos de habilitação, e responsabilizar-se pelo ônus decorrente da perda de negócios diante da inobservância de mensagens emitidas pelo sistema, por sua desconexão ou por respostas - *feedbacks* quando for diretamente questionado pela Comissão de Contratação por qualquer motivo, e não houver qualquer resposta no **prazo máximo de 20 (vinte) minutos**.

**13.2.** Serão considerados abandonos da sessão quando houver solicitações por parte da Comissão de Contratação de documentos das licitantes que esteja classificados em primeiro lugar, ou que tornar-se o primeiro classificado, com a ausência injustificada dos documentos ou de atendimento a comunicações, desde que regularmente publicadas/comunicadas, poderá ser caracterizada como infração, ou quaisquer outras demandas que se fizerem necessários, e não houver respostas por parte da empresa licitante **no prazo máximo de 20 (vinte) minutos**, contados após o envio dos questionamentos. A administração observará os princípios da publicidade e razoabilidade na condução das sessões.



**13.3.** O prazo para o envio de documentos será no **prazo máximo de 02 (duas) horas para envio de documentos e 24 (vinte e quatro) horas para envio de propostas realinhadas**, a partir do dia e hora da solicitação da Comissão de Contratação.

**13.4.** Tendo sido estabelecido os prazos máximos de envio, à não observância em qualquer dos tempos determinados será considerando em ambas as situações que houver abandono em decorrência da perda de negócios pela inobservância de mensagens emitidas ou não observância aos prazos estabelecidos, em conformidade com a art. 29, §2º combinado com o art. 13, inciso IV da Instrução Normativa - Seges / ME n.º 073/2022.

#### **14. DO ENCAMINHAMENTO DA PROPOSTA VENCEDORA**

**14.1.** A proposta final do licitante classificado em primeiro lugar deverá ser encaminhada no prazo de 24 (vinte e quatro) horas, a contar da solicitação da Comissão de Contratação no sistema eletrônico do Comprasnet.

**14.2.** Quando o Município por intermédio da Comissão de Contratação, **solicitar a Proposta de Preços realinhada das empresas classificadas provisoriamente em primeiro lugar, a(s) empresa(s) deve(m) enviar apenas a “Proposta de Preços”**, este momento processual é tão somente de análise de proposta de preços, sendo assim, não cabe enviar “Documentos de Habilitação”, este procedimento equivocado trata-se de um ato prematuro e intempestivo. Sendo assim, a **Comissão de Contratação não irá considerar nenhum documento** que seja enviado juntamente com a Proposta de Preços em respeito aos atos processuais, a lei de licitações e o próprio instrumento convocatório.

**14.3.** O prazo de 02 (duas) horas para a Proposta Realinhada foi considerado exíguo, portanto, foi atribuído o **prazo de 24 (vinte e quatro) horas para o envio da proposta realinhada** assim determinado por ser suficiente para a sua confecção, sendo natural que ao realizar lances o licitante tenha a sua composição perfeitamente pronta e atualizada.

**14.3.1.** Considerando os relevantes interesses públicos na conclusão em cada processo licitatório, o interstício de 24 (vinte e quatro) horas acima determinado, não haverá dilatação do prazo, ou sua recomposição ou mesmo reestabelecimento, assim como ocorre nos 20 (vinte) minutos e nas 02 (duas) horas das cláusulas anteriores, neste caso, **não será observado qualquer prazo que extrapole o encerramento de expedientes**, dias ou horários não úteis, por tratar-se de um procedimento de finalização de certame, onde cabe primordialmente e obviamente o interesse da empresa licitante classificada provisoriamente em primeiro lugar.

**14.4.** A proposta realinhada do licitante classificado em primeiro lugar, deve ser confeccionada com as seguintes informações:

**14.4.1.** ser redigida em língua portuguesa, datilografada ou digitada, em uma via, sem emendas, rasuras, entrelinhas ou ressalvas, devendo a última folha ser assinada e as demais rubricadas pelo licitante ou seu representante legal, ou ter a assinatura digital.

**14.4.2.** conter a indicação do banco, número da conta e agência do licitante vencedor, para fins de pagamento.

**14.4.3.** A proposta final deverá ser documentada nos autos e será levada em consideração no decorrer da execução do contrato e aplicação de eventual sanção à Contratada, se for o caso.



**14.4.3.1.** Todas as especificações e metodologias do objeto contidas na proposta, tais como: marca, modelo, tipo, distribuidor, fabricante, garantia, etc., vinculam a Contratada.

**14.5.** Os preços deverão ser expressos em moeda corrente nacional, o valor unitário em algarismos e o valor global em algarismos e por extenso conforme inciso III, art. 12º da Lei n.º 14.133, de 1º de abril de 2021.

**14.5.1.** Ocorrendo divergência entre os preços unitários e o preço global, prevalecerão os primeiros; no caso de divergência entre os valores numéricos e os valores expressos por extenso, prevalecerão estes últimos.

**14.6.** A oferta deverá ser firme e precisa, limitada, rigorosamente, ao objeto deste Edital, sem conter alternativas de preço ou de qualquer outra condição que induza o julgamento a mais de um resultado, sob pena de desclassificação.

**14.7.** A proposta deverá obedecer aos termos deste Edital e seus Anexos, não sendo considerada aquela que não corresponda às especificações ali contidas ou que estabeleça vínculo à proposta de outro licitante.

**14.8.** As propostas que contenham a descrição do objeto, o valor e os documentos complementares estarão disponíveis na internet, após a homologação.

## **15. DO TERMO DE CONTRATO**

**15.1.** Após a homologação e adjudicação, caso se conclua pela contratação, será firmado termo de contrato, ou outro instrumento equivalente.

**15.2.** O adjudicatário terá o prazo de 10 (dez) dias úteis, contados a partir da data de sua convocação, para assinar o termo de contrato ou instrumento equivalente, sob pena de decair o direito à contratação, sem prejuízo das sanções previstas neste Edital.

**15.3.** Alternativamente à convocação para comparecer perante o órgão ou entidade para a assinatura do Termo de Contrato ou instrumento equivalente, a Administração poderá: a) encaminhá-lo para assinatura, mediante correspondência postal com aviso de recebimento (AR), para que seja assinado e devolvido no prazo de 05 (cinco) dias úteis, a contar da data de seu recebimento; b) disponibilizar acesso a sistema de processo eletrônico para que seja assinado digitalmente em até 03 (três) dias úteis; ou c) outro meio eletrônico por e-mail da empresa, assegurado o prazo de 05 (cinco) dias úteis para resposta após recebimento da notificação pela Administração.

**15.4.** O Aceite da Nota de Empenho ou do instrumento equivalente, emitida ao fornecedor adjudicado, implica o reconhecimento de que:

**15.4.1.** referida Nota está substituindo o contrato, aplicando-se à relação de negócios ali estabelecida as disposições da Lei n.º 14.133, de 2021;

**15.4.2.** a contratada se vincula à sua proposta e às previsões contidas neste Edital;

**15.4.3.** a contratada reconhece que as hipóteses de rescisão são aquelas previstas nos artigos 137 e 138 da Lei n.º 14.133, de 2021 e reconhece os direitos da Administração previstos nos artigos 137 a 139 da mesma Lei.

**15.5.** Os prazos das Cláusulas 15.2 e 15.3 poderão ser prorrogados, por igual período, por solicitação justificada do adjudicatário e aceita pela Administração.



**15.6.** O prazo máximo para a execução dos serviços, objeto do presente Edital será de 180 (cento e oitenta) dias, contados a partir do 2º (segundo) dia útil após o recebimento da “Ordem de Serviço”, expedida pela Contratante.

**15.7.** O Contrato vigorará a partir da assinatura e acompanhará a vigência até o prazo final da Ordem de Serviço, em perfeita obediência ao Cronograma Físico-Financeiro anexo do Projeto Básico.

**15.8.** As licitantes ficam obrigadas a manter a validade da proposta por 60 (sessenta) dias, contados da data da realização da licitação.

**15.8.1.** Decorrido o prazo consignado na cláusula imediatamente anterior 15.8.1, sem que tenha havido convocação para assinatura do termo de contrato ou retirada do instrumento equivalente, as licitantes ficarão liberadas de quaisquer compromissos assumidos, conforme art. 90, §3º, e art. 155, VI, da Lei n.º 14.133/2021.

**15.9.** O prazo de execução das obras e/ou serviços poderá ser prorrogado ou alterado nos termos da Lei Federal n.º 14.133, de 1 de abril de 2021.

**15.10.** Na assinatura do contrato ou instrumento equivalente será exigido o Cadastro Informativo de Créditos não Quitados do Setor Público Federal - Cadin e a comprovação das condições de habilitação e contratação consignadas neste Edital, que deverão ser mantidas pelo fornecedor durante a vigência do contrato.

**15.10.1.** A existência de registro no Cadin constitui fator impeditivo para a contratação.

## **16. DOS RECURSOS**

**16.1.** A interposição de recurso referente ao julgamento das propostas, à habilitação ou inabilitação de licitantes, à anulação ou revogação da licitação, observará o disposto no art. 165 da Lei n.º 14.133, de 2021.

**16.2.** O prazo recursal é de 3 (três) dias úteis, contados da data de intimação ou de lavratura da ata.

**16.3.** Quando o recurso apresentado impugnar o julgamento das propostas ou o ato de habilitação ou inabilitação do licitante:

**16.3.1.** a intenção de recorrer deverá ser manifestada imediatamente, sob pena de preclusão;

**16.3.2.** o prazo para a manifestação da intenção de recorrer será de 10 (dez) minutos.

**16.3.3.** o prazo para apresentação das razões recursais será iniciado na data de intimação ou de lavratura da ata de habilitação ou inabilitação;

**16.3.4.** na hipótese de adoção da inversão de fases prevista no § 1º do art. 17 da Lei n.º 14.133, de 2021, o prazo para apresentação das razões recursais será iniciado na data de intimação da ata de julgamento.

**16.4.** Os recursos deverão ser encaminhados em campo próprio do sistema.

**16.5.** O recurso será dirigido à autoridade que tiver editado o ato ou proferido a decisão recorrida, a qual poderá reconsiderar sua decisão no prazo de 3 (três) dias úteis, ou, nesse mesmo prazo, encaminhar recurso para a autoridade superior, a qual deverá proferir sua decisão no prazo de 10 (dez) dias úteis, contado do recebimento dos autos.



**16.6.** Os recursos interpostos fora do prazo não serão conhecidos.

**16.7.** O prazo para apresentação de contrarrazões ao recurso pelos demais licitantes será de 3 (três) dias úteis, contados da data da intimação pessoal ou da divulgação da interposição do recurso, assegurada a vista imediata dos elementos indispensáveis à defesa de seus interesses.

**16.8.** O recurso e o pedido de reconsideração terão efeito suspensivo do ato ou da decisão recorrida até que sobrevenha decisão final da autoridade competente.

**16.9.** O acolhimento do recurso invalida tão somente os atos insuscetíveis de aproveitamento.

**16.10.** Os autos do processo permanecerão com vista franqueada aos interessados na sede da Prefeitura Municipal de Coribe, situada na Rua Bandeirantes, 285, Centro, Coribe, Bahia, CEP 47.690-000, ou solicitadas no e-mail: [coribe.licitacao@gmail.com](mailto:coribe.licitacao@gmail.com), ou no sítio eletrônico: <https://www.coribe.ba.gov.br>.

## **17. DA AMOSTRA**

**17.1.** Não se exigirá que a licitante vencedora entregue para teste amostra do objeto licitado, por tratar-se de execução de serviços.

## **18. DA REABERTURA DA SESSÃO PÚBLICA**

**18.1.** A sessão pública poderá ser reaberta, voltando a fase com vistas a ata complementar:

**18.1.1.** Nas hipóteses de provimento de recurso que leve à anulação de atos anteriores à realização da sessão pública precedente ou em que seja anulada a própria sessão pública, situação em que serão repetidos os atos anulados e os que dele dependam.

**18.1.2.** Quando houver erro na aceitação do preço melhor classificado ou quando o licitante declarado vencedor não assinar o contrato, não retirar o instrumento equivalente ou não comprovar a regularização fiscal e trabalhista, nos termos do art. 43, §1º da LC n.º 123/2006.

**18.1.3.** Nessas hipóteses, serão adotados os procedimentos imediatamente posteriores ao encerramento da etapa de lances.

**18.2.** Todos os licitantes remanescentes deverão ser convocados para acompanhar a sessão reabertura.

**18.2.1.** A convocação se dará por meio do sistema eletrônico “chat” ou por e-mail, de acordo com a fase do procedimento licitatório.

**18.2.2.** A convocação feita por chat do sistema ComprasNet ou por e-mail dar-se-á de acordo com os dados contidos nos documentos da empresa licitante, sendo responsabilidade do licitante manter seus dados cadastrais atualizados.

## **19. DA ADJUDICAÇÃO E HOMOLOGAÇÃO**

**19.1.** O objeto da licitação será adjudicado ao licitante declarado vencedor, por ato da Comissão de Contratação, caso não haja interposição de recurso, ou pela autoridade competente, após a regular decisão dos recursos apresentados.



**19.2.** Após a fase recursal, constatada a regularidade dos atos praticados, a autoridade competente - Presidente homologará o procedimento licitatório.

**19.3.** O objeto desta Concorrência Eletrônica será adjudicado **por lote** à cada licitante(s) vencedora(s).

**19.4.** A homologação do resultado desta licitação não implicará direito à contratação.

## **20. DA FORMAÇÃO DO CADASTRO DE RESERVA**

**20.1.** Após a homologação da licitação, será incluído na ata, na forma de anexo, o registro:

**20.1.1.** dos licitantes que aceitarem cotar o objeto com preço igual ao do adjudicatário, observada a classificação na licitação e excluído o percentual referente à margem de preferência, quando o objeto não atender aos requisitos previstos no art. 26 da Lei nº 14.133, de 2021; e

**20.1.2.** dos licitantes que mantiverem sua proposta original.

**20.2.** Será respeitada, nas contratações, a ordem de classificação dos licitantes ou fornecedores registrados na ata.

**20.2.1.** A apresentação de novas propostas na forma deste item não prejudicará o resultado do certame em relação ao licitante mais bem classificado.

**20.2.2.** Para fins da ordem de classificação, os licitantes ou fornecedores que aceitarem cotar o objeto com preço igual ao do adjudicatário antecederão aqueles que mantiverem sua proposta original.

**20.3.** A habilitação dos licitantes que comporão o cadastro de reserva será efetuada quando houver necessidade de contratação dos licitantes remanescentes, nas seguintes hipóteses:

**20.3.1.** quando o licitante vencedor não assinar a ata de registro de preços no prazo e nas condições estabelecidos no edital; ou,

**20.3.2.** quando houver o cancelamento do registro do fornecedor ou do registro de preços, nas hipóteses previstas nos art. 28 e art. 29 do Decreto n.º 11.462, de 2023.

**20.4.** Na hipótese de nenhum dos licitantes que aceitaram cotar o objeto com preço igual ao do adjudicatário concordar com a contratação nos termos em igual prazo e nas condições propostas pelo primeiro classificado, a Administração, observados o valor estimado e a sua eventual atualização na forma prevista no edital, poderá:

**20.4.1.** convocar os licitantes que mantiveram sua proposta original para negociação, na ordem de classificação, com vistas à obtenção de preço melhor, mesmo que acima do preço do adjudicatário; ou

**20.4.2.** adjudicar e firmar o contrato nas condições ofertadas pelos licitantes remanescentes, observada a ordem de classificação, quando frustrada a negociação de melhor condição.

## **21. DAS INFRAÇÕES ADMINISTRATIVAS E SANÇÕES**

**21.1.** Comete infração administrativa, nos termos da lei, o licitante que, com dolo ou culpa:



**21.1.1.** deixar de entregar a documentação exigida para o certame ou não entregar qualquer documento que tenha sido solicitado pela Comissão de Contratação durante o certame;

**21.1.2.** Salvo em decorrência de fato superveniente devidamente justificado, não manter a proposta em especial quando:

**21.1.2.1.** não enviar a proposta adequada ao último lance ofertado ou após a negociação;

**21.1.2.2.** recusar-se a enviar o detalhamento da proposta quando exigível;

**21.1.2.3.** pedir para ser desclassificado quando encerrada a etapa competitiva; ou

**21.1.2.4.** deixar de apresentar amostra;

**21.1.2.5.** apresentar proposta ou amostra em desacordo com as especificações do edital;

**21.1.3.** não celebrar o contrato ou não entregar a documentação exigida para a contratação, quando convocado dentro do prazo de validade de sua proposta;

**21.1.4.** recusar-se, sem justificativa, a assinar o contrato ou a ata de registro de preço, ou a aceitar ou retirar o instrumento equivalente no prazo estabelecido pela Administração;

**21.1.5.** apresentar declaração ou documentação falsa exigida para o certame ou prestar declaração falsa durante a licitação;

**21.1.6.** fraudar a licitação;

**21.1.7.** comportar-se de modo inidôneo ou cometer fraude de qualquer natureza, em especial quando:

**21.1.7.1.** agir em conluio ou em desconformidade com a lei;

**21.1.7.2.** induzir deliberadamente a erro no julgamento;

**21.1.7.3.** apresentar amostra falsificada ou deteriorada;

**21.1.8.** praticar atos ilícitos com vistas a frustrar os objetivos da licitação

**21.1.9.** praticar ato lesivo previsto no art. 5º da Lei n.º 12.846, de 2013.

**21.2.** Com fulcro na Lei n.º 14.133, de 2021, a Administração poderá, garantida a prévia defesa, aplicar aos licitantes e/ou adjudicatários as seguintes sanções, sem prejuízo das responsabilidades civil e criminal:

**21.2.1.** advertência;

**21.2.2.** multa;

**21.2.3.** impedimento de licitar e contratar e

**21.2.4.** declaração de inidoneidade para licitar ou contratar, enquanto perdurarem os motivos determinantes da punição ou até que seja promovida sua reabilitação perante a própria autoridade que aplicou a penalidade.

**21.3.** Na aplicação das sanções serão considerados:

**21.3.1.** a natureza e a gravidade da infração cometida;



**21.3.2.** as peculiaridades do caso concreto;

**21.3.3.** as circunstâncias agravantes ou atenuantes; ou,

**21.3.4.** os danos que dela provierem para a Administração Pública.

**21.3.5.** a implantação ou o aperfeiçoamento de programa de integridade, conforme normas e orientações dos órgãos de controle.

**21.4.** A multa será recolhida no prazo de incidente sobre o valor do contrato licitado, recolhida no prazo máximo de 20 (vinte) dias úteis, a contar da comunicação oficial.

**21.4.1.** Para as infrações previstas nas Clausulas 21.1.1, 21.1.2 e 21.1.3, a multa será de 5% do valor do contrato licitado.

**21.4.2.** Para as infrações previstas nas Clausulas 21.1.5, 21.1.6, 21.1.7, 21.1.8 e 21.1.9, a multa será de 10% do valor do contrato licitado.

**21.5.** As sanções de advertência, impedimento de licitar e contratar e declaração de inidoneidade para licitar ou contratar poderão ser aplicadas, cumulativamente ou não, à penalidade de multa.

**21.6.** Na aplicação da sanção de multa será facultada a defesa do interessado no prazo de 15 (quinze) dias úteis, contado da data de sua intimação.

**21.7.** A sanção de impedimento de licitar e contratar será aplicada ao responsável em decorrência das infrações administrativas relacionadas nas Clausulas 21.1.1, 21.1.2 e 21.1.3, quando não se justificar a imposição de penalidade mais grave, e impedirá o responsável de licitar e contratar no âmbito da Administração Pública direta e indireta do ente federativo a qual pertencer o órgão ou entidade, pelo prazo máximo de 3 (três) anos.

**21.8.** Poderá ser aplicada ao responsável a sanção de declaração de inidoneidade para licitar ou contratar, em decorrência da prática das infrações dispostas nas Clausulas 21.1.5, 21.1.6, 21.1.7, 21.1.8 e 21.1.9, bem como pelas infrações administrativas previstas nos itens 21.1.1, 21.1.2 e 21.1.3 que justifiquem a imposição de penalidade mais grave que a sanção de impedimento de licitar e contratar, cuja duração observará o prazo previsto no art. 156, §5º, da Lei n.º 14.133/2021.

**21.9.** A recusa injustificada do adjudicatário em assinar o contrato ou a ata de registro de preço, ou em aceitar ou retirar o instrumento equivalente no prazo estabelecido pela Administração, descrita na Clausula 21.1.3, caracterizará o descumprimento total da obrigação assumida e o sujeitará às penalidades e à imediata perda da garantia de proposta em favor do órgão ou entidade promotora da licitação, nos termos do art. 45, §4º da IN SEGES/ME n.º 73, de 2022.

**21.10.** A apuração de responsabilidade relacionadas às sanções de impedimento de licitar e contratar e de declaração de inidoneidade para licitar ou contratar demandará a instauração de processo de responsabilização a ser conduzido por comissão composta por 2 (dois) ou mais servidores estáveis, que avaliará fatos e circunstâncias conhecidos e intimará o licitante ou o adjudicatário para, no prazo de 15 (quinze) dias úteis, contado da data de sua intimação, apresentar defesa escrita e especificar as provas que pretenda produzir.

**21.11.** Caberá recurso no prazo de 15 (quinze) dias úteis da aplicação das sanções de advertência, multa e impedimento de licitar e contratar, contado da data da intimação, o qual será dirigido à autoridade que tiver proferido a decisão recorrida, que, se não a reconsiderar no prazo de 5 (cinco) dias úteis, encaminhará o recurso com sua motivação à autoridade



superior, que deverá proferir sua decisão no prazo máximo de 20 (vinte) dias úteis, contado do recebimento dos autos.

**21.11.1.** A cláusula imediatamente acima, não se aplica às multas de aplicabilidade imediata, considerando a previsão editalícia, e a basilar ação de licitante que pode ser plenamente evitada por ato de responsabilidade prévia.

**21.12.** Caberá a apresentação de pedido de reconsideração da aplicação da sanção de declaração de inidoneidade para licitar ou contratar no prazo de 15 (quinze) dias úteis, contado da data da intimação, e decidido no prazo máximo de 20 (vinte) dias úteis, contado do seu recebimento.

**21.13.** O recurso e o pedido de reconsideração terão efeito suspensivo do ato ou da decisão recorrida até que sobrevenha decisão final da autoridade competente.

**21.14.** A aplicação das sanções previstas neste edital não exclui, em hipótese alguma, a obrigação de reparação integral dos danos causados.

## **22. DA IMPUGNAÇÃO AO EDITAL E DO PEDIDO DE ESCLARECIMENTO**

**22.1.** Qualquer pessoa é parte legítima para impugnar este Edital por irregularidade na aplicação da Lei n.º 14.133, de 2021, devendo protocolar o pedido até 03 (três) dias úteis antes da data da abertura do certame.

**22.2.** A resposta à impugnação ou ao pedido de esclarecimento será divulgado em sítio eletrônico oficial no prazo de até 3 (três) dias úteis, limitado ao último dia útil anterior à data da abertura do certame.

**22.3.** A impugnação e o pedido de esclarecimento poderão ser realizados por forma pessoal, sendo protocolado na sede **Prefeitura Municipal de Coribe, situado na Rua Bandeirantes, 285, Centro, Coribe, Bahia, CEP 47.690-000**, nos dias úteis, no horário das 08hs00min horas às 12hs00min horas, ou na forma eletrônica pelo seguinte e-mail: [coribe.licitacao@gmail.com](mailto:coribe.licitacao@gmail.com).

**22.3.1.** No campo Assunto do e-mail, realizar referência a Concorrência Eletrônica n.º 002/2026 - Termos de Impugnação ao Edital ou Pedido de Esclarecimento, com vistas a identificação imediata.

**22.4.** As impugnações e pedidos de esclarecimentos não suspendem os prazos previstos no certame.

**22.4.1.** A concessão de efeito suspensivo à impugnação é medida excepcional e deverá ser motivada pela Comissão de Contratação, nos autos do processo de licitação.

**22.5.** Acolhida a impugnação contra este Edital, será designada nova data para a realização do certame, exceto quando, inquestionavelmente, a alteração não afetar a formulação das propostas.

**22.5.1.** A concessão de efeito suspensivo à impugnação é medida excepcional e deverá ser motivada pela Comissão de Contratação, nos autos do processo de licitação.

**22.6.** As respostas aos pedidos de esclarecimentos serão divulgadas pelo sistema e vincularão os participantes e a administração.



22.7. As respostas às impugnações e os esclarecimentos prestados pela Comissão de Contratação serão entranhados nos autos do processo licitatório, e serão disponibilizados no Sistema ComprasNet e estarão disponíveis para consulta por qualquer interessado.

## 23. DAS DISPOSIÇÕES GERAIS

23.1. Será divulgada ata da sessão pública no sistema eletrônico do ComprasNet.

23.2. Não havendo expediente ou ocorrendo qualquer fato superveniente que impeça a realização do certame na data marcada, a sessão será automaticamente transferida para o primeiro dia útil subsequente, no mesmo horário anteriormente estabelecido, desde que não haja comunicação em contrário, pela Comissão de Contratação.

23.3. Todas as referências de tempo no Edital, no aviso e durante a sessão pública observarão o horário de Brasília - DF.

23.4. As normas disciplinadoras da licitação serão sempre interpretadas em favor da ampliação da disputa entre os interessados, desde que não comprometam o interesse da Administração, o princípio da isonomia, a finalidade e a segurança da contratação.

23.5. Os licitantes assumem todos os custos de preparação e apresentação de suas propostas e a Administração não será, em nenhum caso, responsável por esses custos, independentemente da condução ou do resultado do processo licitatório.

23.6. Na contagem dos prazos estabelecidos neste Edital e seus Anexos, excluir-se-á o dia do início e incluir-se-á o do vencimento. Só se iniciam e vencem os prazos em dias de expediente na Administração.

23.7. O desatendimento de exigências formais não essenciais não importará o afastamento do licitante, desde que seja possível o aproveitamento do ato, observados os princípios da isonomia e do interesse público.

23.8. Os documentos eletrônicos produzidos com a utilização de processo de certificação disponibilizada pela ICP / Brasil, nos termos da Medida Provisória n.º 2.200/2, de 24 de agosto de 2001, serão recebidos e presumidos verdadeiros em relação aos signatários, dispensando-se o envio de documentos originais e cópias autenticadas em papel.

23.9. Em caso de divergência entre disposições deste Edital e de seus anexos ou demais peças que compõem o processo, prevalecerá as deste Edital.

23.10. O Edital está disponibilizado, na íntegra, no endereço eletrônico: [www.comprasnet.gov.br](http://www.comprasnet.gov.br) - Código UASG 926.606 e também poderão ser lidos e/ou obtidos no endereço na **Prefeitura Municipal de Coribe, situado na Rua Bandeirantes, 285, Centro, Coribe, Bahia, CEP 47.690-000**, nos dias úteis, no horário das 08hs00min horas às 12hs00min horas, mesmo endereço e período no qual os autos do processo administrativo permanecerão com vista franqueada aos interessados.

23.11. Esta Concorrência Eletrônica poderá ter a data de abertura da sessão pública transferida por conveniência da Prefeitura Municipal de Coribe - Bahia, sem prejuízo do disposto no art. 55, inciso I, alínea A, da Lei n.º 14.133, de 1º de abril de 2021.

## 24. DOS ANEXOS

24.1. São partes integrantes deste Edital os seguintes anexos:

Anexo I - Projeto Básico - Memorial Descritivo, Planilha BDI, Planilha Orçamentária Sintético, Planilhas de Analítico - Composição do Preço



Unitário, Planilha de Cronograma Físico-Financeiro, Planilha de Encargos Sociais, Memória de Cálculo, Planta Geral - Planta Existente, Cortes e Elevação, Planta Baixa, Elevações, Fundação, Vista Geral da Cobertura, Vista Superior, Platibanda - Fechamentos e Projeto Elétrico,

- Anexo II - Modelo de Proposta de Preços Escrita;
- Anexo III - Modelo de Declaração de Vistoria;
- Anexo IV - Modelo de Declarações Reunidas;
- Anexo V - Modelo de Declaração Elaboração Independente de Proposta;
- Anexo VI - Modelo de Declaração Microempresa ou Empresa Pequeno Porte;
- Anexo VII - Modelo de Procuração para Prática de Atos no Certame;
- Anexo VIII - Modelo de Declaração de Aparelhamento e Pessoal Técnico
- Anexo IX - Modelo de Declaração de Compromisso Vinculação Contratual Futura
- Anexo X - Minuta de Termo de Contrato.
- Anexo XI - Folha de Dados para Elaboração do Contrato.

## 25. DO FORO

**25.1.** As questões decorrentes da execução deste Instrumento, que não possam ser dirimidas administrativamente, serão processadas e julgadas no Foro da cidade de Coribe - Bahia, com exclusão de qualquer outro, por mais privilegiado que seja.

Coribe - Bahia, 26 de fevereiro de 2026.

Murillo Ferreira Viana  
Prefeito Municipal  
Prefeitura Municipal de Coribe, Bahia



**ANEXO I**

**PROJETO BÁSICO / ESPECIFICAÇÕES TÉCNICAS / PLANTAS**

*Concorrência Pública para a Contratação de empresa especializada em engenharia para reforma geral visando modernização e adequações estruturais provenientes do Ministério da Integração para a Feira na sede do Município de Coribe - Bahia.*

## PROJETO BÁSICO

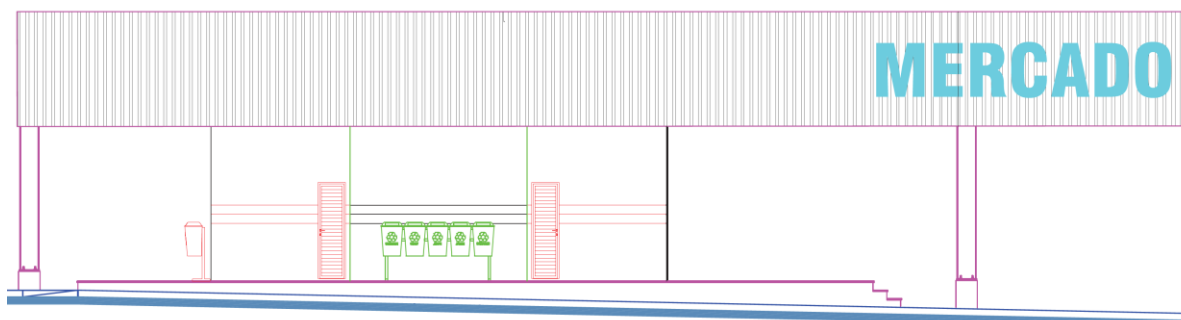

**CONTRATO DE REPASSE DO GOVERNO FEDERAL**

**MINISTÉRIO DA INTEGRAÇÃO E DESENVOLVIMENTO REGIONAL**

### ÍNDICE - PROJETO BÁSICO

- Memorial Descritivo;
- Planilha BDI;
- Planilha Orçamentária Sintético;
- Planilhas de Analítico - Composição do Preço Unitário;
- Planilha de Cronograma Físico-Financeiro;
- Planilha de Encargos Sociais;
- Memória de Cálculo;
- Planta Geral - Planta Existente;
- Cortes e Elevação;
- Planta Baixa;
- Elevações;
- Fundação;
- Vista Geral da Cobertura;
- Vista Superior; e,
- Platibanda - Fechamentos e Projeto Elétrico.

**CONTRATO DE REPASSE Nº  
971590/2024/MIDR/CAIXA****CONTRATO DE REPASSE QUE ENTRE SI  
CELEBRAM A UNIÃO FEDERAL, POR  
INTERMÉDIO DO MINISTÉRIO DA  
INTEGRAÇÃO E DO DESENVOLVIMENTO  
REGIONAL, REPRESENTADO(A) PELA  
CAIXA ECONÔMICA FEDERAL, E O(A)  
MUNICÍPIO DE CORIBE, OBJETIVANDO A  
EXECUÇÃO DE AÇÕES RELATIVAS AO  
DESENVOLVIMENTO REGIONAL E  
ORDENAMENTO TERRITORIAL.**

Por este Instrumento Particular, as partes abaixo nominadas e qualificadas têm, entre si, justo e acordado o Contrato de Repasse de recursos orçamentários da União, em conformidade com este Contrato de Repasse e com a seguinte regulamentação: Lei nº 14.133, de 202, Lei de Diretrizes Orçamentárias Federal vigente, Decreto nº 93.872, de 23 de dezembro de 1986, e suas alterações, Decreto nº 10.024, de 20 de setembro de 2019, Decreto nº 11.531, de 16 de março de 2023, e suas alterações, Portaria Conjunta MGI/MF/CGU nº 33, de 30 de agosto de 2023 e suas alterações, Portaria Conjunta MGI/MF/CGU nº 28, de 21 de maio de 2024 no caso de Regime Simplificado, Instrução Normativa MPDG Nº 02, de 24 de janeiro de 2018 e suas alterações, Diretrizes Operacionais do Gestor do Programa para o exercício, Contrato de Prestação de Serviços (CPS) firmado entre o Gestor do Programa e a Caixa Econômica Federal e demais leis e normativos vigentes que tratem da matéria, as quais os partícipes se sujeitam, desde já, na forma ajustada a seguir:

**PARTÍCIPIES**

I – CONTRATANTE – A União Federal, por intermédio do Gestor do Programa MINISTÉRIO DA INTEGRAÇÃO E DO DESENVOLVIMENTO REGIONAL, inscrito no CNPJ/MF sob o nº 03.353.358/0001-96, representado pela Caixa Econômica Federal, instituição financeira sob a forma de empresa pública, dotada de personalidade jurídica de direito privado, criada pelo Decreto-Lei nº 759, de 12 de agosto de 1969 e constituída pelo Decreto nº 66.303, de 6 de março de 1970, regendo-se pelo Estatuto Social aprovado na Assembleia Geral de 19 de janeiro de 2018, em conformidade com o Decreto nº 8.945, de 27 de dezembro de 2016, e suas alterações, com sede no Setor Bancário Sul, Quadra 04, Lote 3/4, Brasília-DF,

1

**SAC CAIXA: 0800 726 0101 (informações, reclamações, sugestões e elogios)****Para pessoas com deficiência auditiva ou de fala: 0800 726 2492****Ouvidoria: 0800 725 7474****caixa.gov.br**

## Contrato de Repasse

inscrita no CNPJ-MF sob o nº 00.360.305/0001-04, na qualidade de Mandatária da União, nos termos dos instrumentos supracitados, neste ato representada por ELISA DA CUNHA BOINA, Matrícula Funcional nº c109924, conforme 2º Ofício de Notas e Protesto de Brasília - DF, no Livro 3401-P, fls 114, em 07/10/2019 e 2º Ofício de Notas e Protesto de Brasília - DF, no Livro 3407-P, fls 176, em 07/11/2019, doravante denominada simplesmente CONTRATANTE.

II – CONTRATADO – MUNICÍPIO DE CORIBE, inscrito no CNPJ/MF sob o nº 13.912.084/0001-81, neste ato representado pelo respectivo Prefeito Municipal, Senhor MURILLO FERREIRA VIANA, doravante denominado(a) simplesmente CONTRATADO.

### CONDIÇÕES GERAIS

#### I – OBJETO DO CONTRATO DE REPASSE

implantação de infraestrutura produtiva e fomento à estruturação de cadeias produtivas, polos e rotas de integração.

II – MUNICÍPIO(S) BENEFICIÁRIO(S)  
Coribe - BA.

#### III – CONTRATAÇÃO SOB LIMINAR

( x ) Não ( ) Sim

Apenas no caso de contratação sob liminar, aplica-se a Cláusula Décima Sétima desse Contrato de Repasse – Condições Gerais.

#### IV – CONTRATAÇÃO SOB CONDIÇÃO SUSPENSIVA

( ) Não ( x ) Sim

No caso de “SIM”, informar:

Documentação: Área de Intervenção, Técnica de Engenharia, Licença Ambiental, Termo de Referência e Plano de Sustentabilidade.

Prazo final para inserção das peças documentais pelo CONTRATADO no TRANSFEREGOV: 9 (nove) meses, contados da data da assinatura do documento, podendo ser prorrogado, desde que o tempo total para cumprimento da condição suspensiva não exceda a 18 (dezoito) meses.

#### V – DESCRIÇÃO FINANCEIRA E ORÇAMENTÁRIA

- Recursos do Repasse da União: R\$ 955.000,00 (novecentos e cinquenta e cinco mil reais).
- Recursos da Contrapartida aportada pelo CONTRATADO E/OU UNIDADE EXECUTORA: R\$ 1.000,00 (mil reais).
- Valor de Investimento (Repasse + Contrapartida): R\$ 956.000,00 (novecentos e cinquenta e seis mil reais).

## Contrato de Repasse

- Nota de Empenho nº 2024NE000400, emitida em 17/12/2024, no valor de R\$ 955.000,00 (novecentos e cinquenta e cinco mil reais), Unidade Gestora 530020, Gestão 530023.
- Programa de Trabalho: 15244231700SX0000.
- Natureza da Despesa: 444042.

### VI – PRAZOS

- Término da Vigência Contratual: 9 de dezembro de 2028.
- Apresentação da Prestação de Contas Final pelo CONTRATADO: até 60 dias após o término da vigência contratual ou conclusão da execução do objeto, o que ocorrer primeiro; da denúncia ou da rescisão.
- Arquivamento pelo CONTRATADO: 5 (cinco) anos contados da data de aprovação da prestação de contas final pela CONTRATANTE.

### VII – FORO

Justiça Federal, Seção Judiciária do Estado da Bahia.

### VIII-A – ENDEREÇOS FÍSICOS

Endereço para entrega de correspondências ao CONTRATADO: R BANDEIRANTE - 285 - CENTRO - CEP 47690-000 - Coribe - BA

Endereço para entrega de correspondências à CONTRATANTE: AV GETULIO VARGAS, 3233 1 ANDAR, SANTA MONICA

### VIII-B – ENDEREÇOS ELETRÔNICOS

Endereço eletrônico do CONTRATADO: wellingtonjab@hotmail.com; pm.coribe@hotmail.com; oliveiradailton7@gmail.com; jairjunior2011@gmail.com

Endereço eletrônico da CONTRATANTE: gigovfs@caixa.gov.br.

Pelo presente instrumento, as partes nominadas no Contrato de Repasse, pactuam as cláusulas a seguir:

### **CLÁUSULA PRIMEIRA – DO PLANO DE TRABALHO E DA CONDIÇÃO SUSPENSIVA**

1 – O Plano de Trabalho aprovado no Sistema de Gestão de Convênios e Contratos de Repasse (TRANSFEREVOV) é parte integrante do presente Contrato de Repasse, independente de transcrição.

1.1 – A eficácia deste Instrumento está condicionada à apresentação pelo CONTRATADO e/ou UNIDADE EXECUTORA da documentação disposta no art. 7º da Portaria Conjunta MGI/MF/CGU nº 28/2024 na data da celebração do presente instrumento ou no prazo estabelecido no item IV das Condições Gerais deste Contrato.

## Contrato de Repasse

1.1.1 – O CONTRATADO E/OU UNIDADE EXECUTORA, desde já e por este Instrumento, reconhece e dá sua anuência que o não atendimento das exigências no prazo fixado implicará a:

- a) Extinção do presente Contrato de Repasse independente de notificação, quando não houver liberação de recursos de repasse;
- b) Rescisão imediata do presente Contrato de Repasse, com o ressarcimento de eventuais despesas para elaboração do projeto básico ou termo de referência custeadas com recursos do instrumento.

## CLÁUSULA SEGUNDA – DAS OBRIGAÇÕES

2 – Como forma mútua de cooperação na execução do objeto do Contrato de Repasse, são obrigações das partes, conforme previsto nos artigos 4º e 5º da Portaria Conjunta MGI/MF/CGU nº 28, de 21 de maio de 2024:

### 2.1 – DA CONTRATANTE

- I. Analisar:
  - a) os requisitos necessários à celebração do Contrato de Repasse e de eventuais Termos Aditivos;
  - b) o plano de trabalho; e
  - c) a prestação de contas final do Contrato de Repasse com base nos resultados da execução física e financeira, bem como de outros elementos que comprovem o cumprimento do objeto pactuado;
- II. Realizar a análise jurídica necessária à celebração do Contrato de Repasse e eventuais Termos Aditivos.
- III. Aprovar ou rejeitar:
  - a) o plano de trabalho; e
  - b) a prestação de contas final;
- IV. Emitir os empenhos necessários à execução do instrumento;
- V. Celebrar o Contrato de Repasse, após atendimento dos requisitos pelo CONTRATADO e/ou UNIDADE EXECUTORA, e publicar seu extrato, no Diário Oficial da União (DOU), e respectivas alterações, se for o caso;
- VI. Transferir ao CONTRATADO e/ou UNIDADE EXECUTORA os recursos financeiros, na forma do cronograma de desembolso aprovado, observado o disposto na Cláusula Quinta deste Instrumento;
- VII. Aferir a execução do objeto pactuado, conforme pactuado no Plano de Trabalho, por meio da verificação da compatibilidade entre estes e o efetivamente executado, assim como verificar a regular aplicação das parcelas de recursos;
- VIII. Verificar a existência da Anotação de Responsabilidade Técnica – ART, Registro de Responsabilidade Técnica – RRT ou, quando aplicável, Termo de Responsabilidade Técnica - TRT, quando se tratar de obras e serviços de engenharia;

## Contrato de Repasse

- IX. Divulgar em sítio eletrônico institucional as informações referentes a valores devolvidos, bem como a causa da devolução, nos casos de não execução total do objeto pactuado, extinção ou rescisão do instrumento;
- X. Fornecer, quando requisitadas pelos órgãos de controle externo e nos limites de sua competência específica, informações relativas ao Contrato de Repasse independente de autorização judicial;
- XI. Notificar previamente o CONTRATADO a inscrição como inadimplente no TRANSFEREGOV, quando detectadas impropriedades ou irregularidades no acompanhamento da execução do objeto do instrumento, devendo ser incluída no aviso a respectiva Secretaria da Fazenda ou secretaria similar, e o Poder Legislativo do órgão responsável pelo instrumento;
- XII. Receber e analisar a prestação de contas encaminhada pelo CONTRATADO e/ou UNIDADE EXECUTORA, bem como notificá-lo quando da não apresentação da Prestação de Contas no prazo fixado, e/ou quando constatada a má aplicação dos recursos, instaurando, se for o caso, a correspondente Tomada de Contas Especial;
- XIII. Efetuar a devolução imediata dos saldos remanescentes da conta vinculada ao instrumento para a conta única do Tesouro Nacional, nos casos aplicáveis;
- XIV. Ter a prerrogativa de assumir ou transferir a responsabilidade pela execução do objeto, no caso de paralisação ou de ocorrência de fato relevante, de modo a evitar sua descontinuidade;
- XV. Realizar tempestivamente no TRANSFEREGOV os atos e os procedimentos relativos ao acompanhamento da execução do objeto, registrando aqueles que por sua natureza não possam ser realizados nesse Sistema, mantendo-o atualizado;
- XVI. Quando da conclusão, denúncia, rescisão ou extinção do presente instrumento, providenciar o cancelamento dos saldos de empenho no prazo máximo de 60 (sessenta) dias;
- XVII. Instaurar a Tomada de Contas Especial - TCE, observando os procedimentos e a formalização, de acordo com a legislação específica ao caso.

### 2.2 – DO CONTRATADO

- I. Consignar no Orçamento do exercício corrente ou, em lei que autorize sua inclusão, os recursos necessários para executar o objeto do Contrato de Repasse e, no caso de investimento que extrapole o exercício, consignar no Plano Plurianual os recursos para atender às despesas em exercícios futuros que, anualmente constarão do seu Orçamento;
- II. Observar as condições para recebimento de recursos da União e para inscrição em restos a pagar estabelecidas pela Lei Complementar nº 101, de 04 de maio de 2000;
- III. Comprometer-se, nos casos em que couber a instituição da contribuição de melhoria, nos termos do Código Tributário Nacional, a não efetuar cobrança que resulte em montante superior à contrapartida aportada ao Contrato de Repasse;
- IV. Definir o regime de execução do objeto do Contrato de Repasse, conforme legislação vigente;
- V. Definir, por metas e etapas a forma de execução do objeto, observando:

## Contrato de Repasse

- a) a forma e a metodologia de comprovação do cumprimento do objeto estabelecidas pelo Gestor, conforme diretrizes programáticas ou normas complementares; e
  - b) a descrição dos parâmetros objetivos de referência para a avaliação do cumprimento do objeto estabelecidos pelo Gestor, conforme diretrizes programáticas ou normas complementares.
- VI. Definir as necessidades e demandas das obras, realizar os estudos de viabilidade preliminares e ensaios tecnológicos necessários para embasamento das soluções constantes no anteprojeto ou projeto;
  - VII. Elaborar os anteprojetos, os projetos técnicos ou termos de referência relacionados ao objeto pactuado e apresentar toda documentação jurídica, técnica e institucional necessária à celebração e à eficácia do Contrato de Repasse, de acordo com os normativos do programa;
  - VIII. Apresentar documentos de titularidade dominial da área de intervenção, licenças e aprovações de projetos emitidos pelo órgão ambiental competente ou entidade da esfera municipal, estadual, distrital ou federal, bem como concessionárias de serviços públicos, conforme o caso, nos termos da legislação aplicável;
  - IX. Executar e fiscalizar os trabalhos necessários à consecução do objeto pactuado no Contrato de Repasse, observando prazos e custos, designando profissional habilitado e com experiência necessária ao acompanhamento e controle das obras e serviços com a respectiva ART, RRT ou, quando aplicável, TRT da prestação de serviços de fiscalização a serem realizados, utilizando os aplicativos disponibilizados pelo órgão central do TRANSFEREGOV, para registro da execução física do objeto e quando da realização das atividades de fiscalização;
  - X. Apresentar declaração de capacidade técnica, indicando o servidor ou servidores que acompanharão a obra ou serviço de engenharia;
  - XI. Garantir a existência de área gestora dos recursos recebidos por transferência voluntária da União, com atribuições definidas para gestão, celebração, execução e prestação de contas, com lotação de, no mínimo, um servidor ou empregado público efetivo, em cumprimento ao Acórdão nº 1.905, de 2017, do Plenário do Tribunal de Contas da União (Portaria Conjunta MGI/MF/CGU nº 33, de 30 de agosto de 2023);
  - XII. Assegurar, na sua integralidade, a qualidade técnica dos anteprojetos ou projetos e da execução dos produtos e serviços contratados, em conformidade com as normas brasileiras e os normativos dos programas, ações e atividades, determinando a correção de vícios detectados que possam comprometer a fruição do objeto, inclusive se detectados pela CONTRATANTE ou pelos órgãos de controle;
  - XIII. Garantir a existência de infraestrutura, utilidades, pessoal e licenças necessários à instalação e disponibilização dos equipamentos adquiridos;
  - XIV. Selecionar as áreas de intervenção e os beneficiários finais em conformidade com as diretrizes estabelecidas pelo Gestor do Programa, podendo estabelecer outras que busquem refletir situações de vulnerabilidade econômica e social, informando à CONTRATANTE sempre que houver alterações;
  - XV. Realizar o procedimento de compras e contratações, sob sua competência e responsabilidade, observada a legislação vigente e assegurando:
    - a) a disponibilização da contrapartida, quando for o caso;

## Contrato de Repasse

- b) a correção dos procedimentos legais;
  - c) a suficiência do anteprojeto, do projeto básico ou do termo de referência;
  - d) a suficiência da planilha orçamentária discriminativa do percentual de Encargos Sociais Bonificação e Despesas Indiretas (BDI) utilizados, cada qual com o respectivo detalhamento de sua composição, por item de orçamento ou conjunto deles; e
  - e) a utilização do Portal Nacional de Contratações Públicas – PNCP, conforme previsto na Lei nº 14.133, de 1º de abril de 2021.
- XVI. Apresentar declaração expressa firmada por representante legal do CONTRATADO e/ou UNIDADE EXECUTORA, ou registro no TRANSFEREGOV que a substitua, atestando o atendimento das disposições legais aplicáveis ao procedimento de compras e contratações;
  - XVII. Exercer, na qualidade de contratante, a gestão e fiscalização sobre o CTEF – Contrato de Execução e Fornecimento de Obras ou Serviços ou Equipamentos;
  - XVIII. Realizar visitas regulares nos empreendimentos, e apresentar os relatórios referentes às visitas realizadas quando solicitado;
  - XIX. Estimular a participação dos beneficiários finais na elaboração e implementação do objeto do Contrato de Repasse, bem como na manutenção do patrimônio gerado por estes investimentos;
  - XX. No caso de Municípios e Distrito Federal, notificar os partidos políticos, os sindicatos de trabalhadores e as entidades empresariais com sede no município ou Distrito Federal, em conformidade com a Lei nº 9.452, de 20 de março de 1997, facultada a notificação por meio eletrônico;
  - XXI. Operar, manter e conservar adequadamente o patrimônio público gerado pelos investimentos decorrentes do Contrato de Repasse, após sua execução, de forma a possibilitar a sua funcionalidade;
  - XXII. Prestar contas dos recursos transferidos pela CONTRATANTE destinados à consecução do objeto no prazo fixado no Contrato de Repasse;
  - XXIII. Fornecer à CONTRATANTE, a qualquer tempo, informações sobre as ações desenvolvidas para viabilizar o acompanhamento e avaliação do processo;
  - XXIV. Prever no edital de licitação e no CTEF que a responsabilidade pela qualidade das obras, materiais e serviços executados ou fornecidos é da empresa contratada para esta finalidade, inclusive a promoção de readequações, sempre que detectadas impropriedades que possam comprometer a consecução do objeto contratado;
  - XXV. Realizar tempestivamente no TRANSFEREGOV os atos e os procedimentos relativos à formalização, execução, licitação, acompanhamento, prestação de contas e informações acerca de tomada de contas especial do Contrato de Repasse e registrar no TRANSFEREGOV os atos que por sua natureza não possam ser realizados nesse Sistema, mantendo-os atualizados;
  - XXVI. Instaurar processo administrativo apuratório, inclusive processo administrativo disciplinar, quando constatado o desvio ou malversação de recursos públicos, irregularidade na execução do CTEF ou gestão financeira do Contrato de Repasse, comunicando tal fato à CONTRATANTE;

**Contrato de Repasse**

- XXVII. Registrar no TRANSFEREGOV o extrato do edital de licitação, o preço estimado pela Administração para a execução do serviço e a proposta de preço total ofertada por cada licitante com a sua respectiva inscrição ativa no CNPJ, a publicação do termo de homologação e adjudicação, o extrato do CTEF e seus respectivos aditivos, a ART, RRT ou, quando aplicável, TRT dos anteprojetos, dos projetos, dos executores e da fiscalização de obras, as ordens de serviço ou autorizações de fornecimento e os atestes dos boletins de medições;
- XXVIII. Indicar o sistema Fala.BR como canal de comunicação efetivo, ao qual se dará ampla publicidade, para o recebimento pela União de manifestações dos cidadãos relacionados ao instrumento, possibilitando o registro de sugestões, elogios, solicitações, reclamações e denúncias;
- XXIX. Afixar em local visível placa de obra elaborada conforme Manual de Uso da Marca do Governo Federal – Obras, mantendo-a em bom estado de conservação durante todo o prazo de execução das obras;
- XXX. Quando o objeto do instrumento se referir à execução de obras e serviços de engenharia, incluir, nas placas e adesivos indicativos das obras, o *QR Code* do aplicativo para o cidadão, disponibilizado pelo TRANSFEREGOV, bem como informações sobre canal para o registro de denúncias, reclamações e elogios, conforme previsto no Manual de Uso da Marca do Governo Federal – Obras;
- XXXI. Ao tomar ciência de qualquer irregularidade ou ilegalidade, dar ciência aos órgãos de controle e, havendo fundada suspeita de crime ou de improbidade administrativa, cientificar os Ministérios Público Federal e Estadual e a Advocacia Geral da União;
- XXXII. Obedecer às regras e diretrizes de acessibilidade na execução do objeto dos instrumentos, em conformidade com as leis, normativos e orientações técnicas que tratam da matéria;
- XXXIII. Compatibilizar o objeto do Contrato de Repasse com normas e procedimentos de preservação ambiental municipal, estadual ou federal, conforme o caso;
- XXXIV. Prever no edital de licitação as composições de custos unitários e o detalhamento de encargos sociais e do BDI que integram o orçamento do anteprojeto, nos termos da Lei nº 14.133/2021, ou do projeto básico da obra e/ou serviço, em cumprimento ao previsto na legislação vigente e conforme a Súmula nº 258 do Tribunal de Contas da União, vedada a utilização de orçamento sigiloso;
- XXXV. Nos casos de transferências a Estados, Distrito Federal e Municípios, observar o disposto no Decreto nº 7.983, de 08 de abril de 2013, e suas alterações, nas licitações que realizar, no caso de contratação de obras ou serviços de engenharia, bem como apresentar declaração firmada pelo representante legal do CONTRATADO e/ou UNIDADE EXECUTORA acerca do atendimento ao disposto no referido Decreto;
- XXXVI. Utilizar, para aquisição de bens e serviços comuns, a modalidade pregão, nos termos da legislação vigente, obrigatoriamente a sua forma eletrônica, devendo ser justificada pelo CONTRATADO e/ou UNIDADE EXECUTORA a impossibilidade de sua utilização;
- XXXVII. Apresentar declaração expressa ou fornecer declaração emitida pela empresa vencedora da licitação, atestando que esta não possui em seu quadro societário servidor público da ativa, ou empregado de empresa pública ou de sociedade de economia mista, sendo de sua inteira responsabilidade a fiscalização dessa obrigação;

8

**SAC CAIXA: 0800 726 0101 (informações, reclamações, sugestões e elogios)****Para pessoas com deficiência auditiva ou de fala: 0800 726 2492****Ouvidoria: 0800 725 7474****caixa.gov.br**

**Contrato de Repasse**

- XXXVIII. Registrar no TRANSFEREGOV as atas e as informações sobre os participantes e respectivas propostas das licitações, bem como as informações referentes às dispensas e inexigibilidades juntamente com os pareceres técnico e jurídico que demonstrem o atendimento dos requisitos exigidos na legislação pertinente;
- XXXIX. Inserir cláusula nos CTEFs destinados à execução do instrumento, para que a empresa contratada:
- a) permita o livre acesso dos servidores do Gestor e dos órgãos de controle interno e externo da União, bem como dos funcionários da CONTRATANTE, aos documentos e registros contábeis das empresas contratadas; e
  - b) insira as informações e os documentos relativos à execução da obra ou serviço de engenharia no TRANSFEREGOV;
- XL. Atestar, por meio do Cadastro Nacional de Empresas Inidôneas e Suspensas (CEIS), a regularidade das empresas e/ou profissionais participantes do processo de licitação, em especial ao impedimento daquelas em contratar com o Poder Público, em atendimento ao disposto na Portaria CGU nº 516, de 15 de março de 2010;
- XLI. Consultar no Sistema de Cadastramento Unificado de Fornecedores – SICAF a regularidade das empresas e/ou profissionais participantes do processo de licitação, em especial ao impedimento daquelas em contratar com o Poder Público, sendo vedada a participação na licitação ou contratação de empresa que consta como impedida ou suspensa;
- XLII. Consultar no Cadastro Nacional de Condenações Cíveis a regularidade das empresas e/ou profissionais participantes do processo de licitação, no que tange a registro de ato de improbidade administrativa e inelegibilidade supervisionado pelo Conselho Nacional de Justiça;
- XLIII. Apresentar relatório de execução do empreendimento contendo informações sobre a execução físico-financeira do Contrato de Repasse, bem como da utilização da contrapartida, conforme o art. 32 da Portaria Conjunta MGI/MF/CGU nº 33, de 30 de agosto de 2023 e suas alterações;
- XLIV. Verificar, a cada pagamento de medição, a devida regularidade dos contratos de trabalho pelas empresas que prestam serviços, por meio de CTEF, através da exigência da apresentação das Guias de Recolhimento do FGTS e de Informações à Previdência Social (GFIP), relativas aos trabalhadores que prestaram serviços no período, no caso de contratação de obras de engenharia. (Ofício nº. 132/2021/AERIN/MAPA – Relatório de auditoria nº 201900014)
- XLV. Responsabilizar-se pela conclusão do empreendimento quando o objeto do Contrato de Repasse prever apenas sua execução parcial e for etapa de empreendimento maior, a fim de assegurar sua funcionalidade;
- XLVI. Divulgar, em qualquer ação promocional relacionada ao objeto e/ou objetivo do Contrato de Repasse, o nome do Programa, a origem do recurso, o valor do repasse e o nome da CONTRATANTE e do Gestor do Programa, como entes participantes, obrigando-se o CONTRATADO e/ou UNIDADE EXECUTORA a comunicar expressamente à CAIXA a data, forma e local onde ocorrerá a ação promocional, inclusive entregas e/ou inaugurações, com antecedência mínima de 72 horas, sob pena

## Contrato de Repasse

de suspensão da liberação dos recursos financeiros, observadas as limitações impostas pela Eleitoral nº 9.504, de 30 de setembro de 1997;

- XLVII. Comprometer-se a utilizar a assinatura do Gestor do Programa acompanhada da marca do Governo Federal nas publicações decorrentes do Contrato de Repasse, observadas as limitações impostas pela Lei Eleitoral nº 9.504, de 30 de setembro de 1997;
- XLVIII. Responder solidariamente, os entes consorciados, no caso da execução do objeto contratual por consórcios públicos;
- XLIX. Aplicar, no TRANSFEREGOV, os recursos creditados na conta vinculada ao Contrato de Repasse em caderneta de poupança, fundo de aplicação financeira de curto prazo ou operação de mercado aberto lastreada em títulos da dívida pública, enquanto não empregados na sua finalidade, e realizar os pagamentos de despesas do Contrato de Repasse também por intermédio do TRANSFEREGOV, observadas as disposições contidas na Cláusula Sétima deste Instrumento;
  - L. Estar ciente de que a CONTRATANTE está autorizada a efetuar o resgate dos saldos remanescentes da conta vinculada ao instrumento, nos casos em que não houver a devolução dos recursos no prazo previsto;
  - LI. Estar ciente sobre a não sujeição ao sigilo bancário, quanto a União e respectivos órgãos de controle, por se tratar de recurso público;
  - LII. Dar ciência da celebração do Contrato de Repasse ao conselho local ou instância de controle social da área vinculada ao programa de governo que originou a transferência, quando houver;
  - LIII. Divulgar em sítio eletrônico institucional as informações referentes a valores devolvidos, bem como a causa da devolução, nos casos de não execução total do objeto pactuado, extinção ou rescisão do instrumento;
  - LIV. Disponibilizar, em seu sítio oficial na internet, ou, na sua falta, em sua sede, em local de fácil visibilidade, consulta ao extrato do instrumento, contendo, pelo menos, o objeto, a finalidade, os valores e as datas de liberação e o detalhamento da aplicação dos recursos, bem como as contratações realizadas para a execução do objeto pactuado, devendo os instrumentos serem separados por ano de celebração, classificados do maior valor para o menor, podendo a disponibilização do extrato na internet ser suprida com a inserção de link na página oficial do CONTRATADO e/ou UNIDADE EXECUTORA que possibilite acesso direto ao TRANSFEREGOV;
  - LV. Indicar a obrigatoriedade de contabilização e guarda dos bens remanescentes e manifestar compromisso de utilização dos bens para assegurar a continuidade da política pública, estando claras as regras e diretrizes de utilização;
  - LVI. Responder, na figura de seus titulares, na medida de seus atos, competências e atribuições o CONTRATADO e solidariamente, quando for o caso, a UNIDADE EXECUTORA, por desvio ou malversação de recursos públicos, irregularidade na execução do contrato ou gestão financeira do instrumento;
  - LVII. Apresentar, via TRANSFEREGOV, o Plano de Sustentabilidade ou, quando couber, a Declaração de Sustentabilidade do empreendimento ou equipamento a ser adquirido e comunicar ao respectivo Poder Legislativo o compromisso assumido;

## Contrato de Repasse

- LVIII. Observar as condições para reprogramação estabelecidas na Portaria Conjunta MGI/MF/CGU nº 33, de 30 de agosto de 2023, na IN MPDG nº 02, de 24 de janeiro de 2018, e suas alterações;
- LIX. Tomar outras providências necessárias à boa execução do objeto do Contrato de Repasse.
- LX. Caso seja instalada placa de inauguração de conclusão das obras, garantir sua conformidade com o Manual Visual de Placas e Adesivos de Obras, regulamentado e disponibilizado pelo Governo Federal.
- LXI. Manter e movimentar os recursos na conta bancária específica do instrumento em instituição financeira oficial;
- LXII. Incluir regularmente no TRANSFEREGOV as informações e os documentos exigidos nas diretrizes programáticas, na Portaria Conjunta MGI/MF/CGU nº 33, de 30 de agosto de 2023 e, se for o caso, na Portaria Conjunta MGI/MF/CGU nº 28, de 21 de maio de 2024, mantendo-o atualizado;
- LXIII. Atender ao disposto na Lei nº 14.133, de 2021, na Lei de Diretrizes Orçamentárias Federal, no Decreto nº 93.872, de 23 de dezembro de 1986, no Decreto nº 7.983, de 2013, nas diretrizes programáticas, na Portaria Conjunta MGI/MF/CGU nº 33, de 30 de agosto de 2023 e, se for o caso, na Portaria Conjunta MGI/MF/CGU nº 28, de 21 de maio de 2024 e suas alterações, independentemente de formalização de Termo Aditivo ao presente instrumento.
- LXIV. Observar os preceitos constitucionais, a legislação ordinária e as normas complementares aplicáveis, bem como suas alterações.

### **CLÁUSULA TERCEIRA – DO VALOR**

3 – A CONTRATANTE transferirá, ao CONTRATADO e/ou UNIDADE EXECUTORA, até o limite do valor dos Recursos de Repasse descrito no item V das CONDIÇÕES GERAIS e de acordo com o cronograma de desembolso constante do Plano de Trabalho.

3.1 – O CONTRATADO deverá depositar na conta específica do instrumento o valor dos Recursos de Contrapartida descrito no item V das CONDIÇÕES GERAIS, em conformidade com os prazos estabelecidos no cronograma de desembolso, de acordo com os percentuais e as condições estabelecidas na legislação vigente à conta de recursos alocados em seu orçamento.

3.2 – Os recursos transferidos pela União e os recursos do CONTRATADO destinados ao presente Contrato de Repasse, figurarão no Orçamento do CONTRATADO, obedecendo ao desdobramento por fontes de recursos e elementos de despesa.

3.3 – Quando o valor global inicialmente pactuado se demonstrar insuficiente para a execução do objeto, em função da atualização de preços praticados no mercado, poderão ser:

- I. utilizados saldos de recursos ou rendimentos de aplicação no mercado financeiro;
- II. aportados novos recursos do CONTRATADO; ou

## Contrato de Repasse

- III. reduzidas as metas e etapas, desde que a redução não comprometa a fruição ou funcionalidade do objeto pactuado.

3.4 – Toda a movimentação financeira deve ser efetuada, obrigatoriamente, na conta vinculada a este Contrato de Repasse, em agência da CAIXA, isenta de cobrança de tarifas bancárias.

### **CLÁUSULA QUARTA – DA AUTORIZAÇÃO DE INÍCIO DE OBRA**

4 – Não haverá análise nem aceite de termo de referência, anteprojeto, projeto, orçamento, resultado do processo licitatório ou outro documento necessário para o início da execução do objeto.

4.1 – O CONTRATADO e/ou UNIDADE EXECUTORA declaram estar cientes da vedação à transferência de recursos durante o período eleitoral, disposta no artigo 73, inciso VI, alínea “a” da Lei nº 9.504, de 30 de setembro de 1997.

### **CLÁUSULA QUINTA – DO ACOMPANHAMENTO, LIBERAÇÃO DE RECURSOS E PAGAMENTOS**

5 – A execução do objeto será acompanhada e fiscalizada de forma a garantir a regularidade dos atos praticados e a sua plena execução, respondendo o CONTRATADO e/ou UNIDADE EXECUTORA pelos danos causados a terceiros, decorrentes de culpa ou dolo na execução do instrumento, não cabendo a responsabilização da CONTRATANTE por inconformidades ou irregularidades praticadas pelo CONTRATADO e/ou UNIDADE EXECUTORA, salvo nos casos em que as falhas decorrerem de omissão de responsabilidade atribuída à CONTRATANTE.

5.1 – No acompanhamento da execução do objeto serão verificados:

- I. A comprovação da boa e regular aplicação dos recursos, na forma da legislação aplicável;
- II. A compatibilidade entre a execução do objeto, o que foi estabelecido no plano de trabalho, os desembolsos e pagamentos, conforme os cronogramas apresentados;
- III. A regularidade das informações registradas pelo CONTRATADO no TRANSFEREGOV;
- IV. O cumprimento das metas do plano de trabalho nas condições estabelecidas;
- V. A conformidade financeira.

5.2 – A CONTRATANTE comunicará ao CONTRATADO e/ou UNIDADE EXECUTORA quaisquer irregularidades decorrentes do uso dos recursos ou outras pendências de ordem técnica apurados durante a execução do instrumento, procedendo o bloqueio de recursos, ficando estabelecido o prazo de 45 (quarenta e cinco) dias para saneamento ou apresentação de informações e esclarecimentos, podendo ser prorrogado por igual período.

## Contrato de Repasse

5.3 – A CONTRATANTE reportará decisão quanto à aceitação ou não das justificativas apresentadas e, se for o caso, realizará procedimento de apuração de dano ao erário, ensejando registro de inadimplência no TRANSFEREGOV e imediata instauração de Tomada de Contas Especial.

5.4 – A liberação dos recursos financeiros obedecerá ao cronograma de desembolso previsto no Plano de Trabalho, respeitando a disponibilidade financeira do Gestor do Programa e atendidas as exigências cadastrais vigentes.

5.4.1 – A liberação de recursos deverá ocorrer preferencialmente em parcela única, estando condicionada a:

I – Registro do processo licitatório pelo CONTRATADO no Transferegov.br;

II – Comprovação do envio pelo CONTRATADO do CTEF ou outro instrumento hábil ao PNCP; e

III – No caso de execução de obras e serviços de engenharia, o registro, no Transferegov.br, dos anteprojetos ou projetos de engenharia, documentos de titularidade de área e de licenciamento ambiental.

5.5 – É vedada a liberação da parcela única ou primeira parcela de recursos para o início de execução do presente Contrato de Repasse caso o CONTRATADO possua instrumentos apoiados com recursos do Governo Federal, no âmbito do mesmo Ministério Concedente, sem execução financeira pelo prazo definido no § 7º do art. 68 da Portaria Conjunta MGI/MF/CGU nº 33/2023 ou no § 15 do art. 41 da Portaria Interministerial nº 424/2016.

5.6 – Os pagamentos realizados pelo CONTRATADO ou UNIDADE EXECUTORA, relativos às despesas de obras executadas com recursos dos instrumentos estão condicionados a:

- a. Inserção do boletim de medição, no TRANSFEREGOV, pela empresa contratada para execução do objeto;
- b. Ateste do boletim de medição pelo fiscal do CONTRATADO OU UNIDADE EXECUTORA;

5.6.1 – O servidor indicado pelo CONTRATADO responsável pelo acompanhamento e fiscalização da obra deverá assinar e carregar no TRANSFEREGOV o relatório de fiscalização referente a cada medição.

5.6.2 – O CONTRATADO deverá verificar se os materiais aplicados e os serviços realizados atendem aos requisitos de qualidade estabelecidos pelas especificações técnicas dos anteprojetos e dos projetos de engenharia aceitos.

## Contrato de Repasse

5.6.3 – A execução física será aferida conforme regramento disposto no art. 12 da Portaria Conjunta MGI/MF/CGU nº 28, de 21 de maio de 2024 e suas alterações.

5.6.4 – A aferição da execução do objeto, suas metas e fases ou etapas será realizada por meio da verificação da compatibilidade entre o efetivamente executado e o pactuado no Plano de Trabalho.

### **CLÁUSULA SEXTA – DA CLASSIFICAÇÃO ORÇAMENTÁRIA E FINANCEIRA DOS RECURSOS**

6 – As despesas com a execução do objeto do presente Contrato de Repasse correrão à conta de recursos alocados nos respectivos orçamentos dos contratantes.

6.1 – A emissão do empenho plurianual, quando for o caso, ocorrerá de acordo com determinação específica do Gestor do Programa, com incorporação ao presente Contrato de Repasse mediante Apostilamento.

6.2 – A eficácia deste Instrumento está condicionada à validade dos empenhos, que é determinada por instrumento legal, findo o qual, sem a total liberação dos recursos, o presente Contrato de Repasse fica automaticamente extinto.

6.2.1 – No caso de perda da validade dos empenhos por motivo de cancelamento de Restos a Pagar, o quantitativo físico-financeiro poderá ser reduzido, desde que não prejudique a fruição ou funcionalidade do objeto pactuado.

### **CLÁUSULA SÉTIMA – DA EXECUÇÃO FINANCEIRA**

7 – Os recursos somente poderão ser utilizados para pagamento de despesas constantes do Plano de Trabalho ou para aplicação no mercado financeiro, nas hipóteses previstas em lei ou na Portaria Conjunta MGI/MF/CGU nº 33, de 30 de agosto de 2023 e suas alterações, vedada sua utilização em finalidade diversa da pactuada neste Instrumento.

7.1 – A programação e a execução financeira deverão ser realizadas em separado, de acordo com a natureza e a fonte de recursos, se for o caso.

7.2 – Antes da realização de cada pagamento, o CONTRATADO e/ou UNIDADE EXECUTORA incluirá no TRANSFEREGOV, no mínimo, as seguintes informações:

- I. A destinação do recurso;
- II. O nome e CNPJ ou CPF do fornecedor, quando for o caso;
- III. O contrato a que se refere o pagamento realizado;
- IV. A meta, etapa ou fase do Plano de Trabalho relativa ao pagamento;
- V. Informações das notas fiscais ou documentos contábeis.

7.3 – Os pagamentos devem ser realizados mediante crédito na conta bancária de titularidade dos fornecedores e prestadores de serviços.

14

**SAC CAIXA:** 0800 726 0101 (informações, reclamações, sugestões e elogios)

**Para pessoas com deficiência auditiva ou de fala:** 0800 726 2492

**Ouvidoria:** 0800 725 7474

**caixa.gov.br**

## Contrato de Repasse

7.3.1 – Desde que, justificado pelo CONTRATADO, autorizado pelo Gestor ou pela CONTRATANTE e registrado no TRANSFEREGOV o beneficiário final da despesa, o crédito poderá ser realizado em conta corrente de titularidade do próprio CONTRATADO ou da UNIDADE EXECUTORA, nas hipóteses de:

- a. Questões operacionais que impeçam o pagamento por meio do TRANSFEREGOV, excetuando-se falhas de planejamento;
- b. Ressarcimento ao CONTRATADO e/ou UNIDADE EXECUTORA por pagamentos realizados às próprias custas decorrentes de atrasos na liberação de recursos pelo Gestor do Programa e em valores além da contrapartida pactuada, desde que tenha havido a emissão da Autorização de Início de Obra – AIO.

7.3.2 – Excepcionalmente, mediante mecanismo que permita a identificação pela instituição financeira depositária, poderá ser realizado pagamento à pessoa física que não possua conta bancária, restrito ao limite individual de R\$ 1.800,00 (mil e oitocentos reais) por beneficiário, levando-se em conta toda a duração do instrumento.

7.4 – Os recursos transferidos pela CONTRATANTE não poderão ser utilizados para despesas efetuadas em período anterior ou posterior à vigência do presente Contrato de Repasse, permitido o pagamento de despesas posteriormente desde que comprovadamente realizadas na vigência descrita no item VI das CONDIÇÕES GERAIS.

7.5 – Os recursos financeiros do presente instrumento serão automaticamente aplicados em cadernetas de poupança, fundo de aplicação financeira de curto prazo ou operação de mercado aberto lastreada em títulos da dívida pública, enquanto não empregados na sua finalidade.

7.5.1 – Os saldos remanescentes, incluídos os provenientes dos rendimentos de aplicações financeiras, serão restituídos à União e ao CONTRATADO, observada a proporcionalidade dos recursos aportados pelas partes, independentemente da época em que foram depositados.

7.5.2 – Na ocorrência de perdas financeiras decorrentes da aplicação dos recursos, que comprometam a execução do objeto contratual, fica o CONTRATADO obrigado ao aporte adicional de contrapartida.

7.5.3 – É permitida a utilização dos rendimentos de aplicação financeira para:

- I. custear valores decorrentes de atualizações de preços, quando o valor global inicialmente pactuado se demonstrar insuficiente;
- II. ampliação de metas e etapas, desde que justificado pelo CONTRATADO e autorizado pelo Gestor ou pela CONTRATANTE;

## Contrato de Repasse

- III. reconstrução de obras, relacionadas ao objeto pactuado, danificadas em decorrência de calamidade pública reconhecida pelo Congresso Nacional, no caso da União, ou pelas Assembleias Legislativas, Câmara Legislativa ou Câmaras Municipais, na hipótese dos estados, Distrito Federal e municípios, respectivamente;
- IV. atualização de preços decorrentes de atualização de data-base, de reajustamento de preços conforme índice previsto no CTEF ou de termo aditivo para o restabelecimento do equilíbrio econômico-financeiro do CTEF;
- V. os casos em que houver atraso na liberação das parcelas pelo Gestor ou pela CONTRATANTE.

7.6 – Eventuais saldos financeiros verificados quando da conclusão, denúncia, rescisão ou extinção do Contrato de Repasse, inclusive os provenientes das receitas auferidas em aplicações financeiras, deverão ser restituídos integralmente à UNIÃO FEDERAL, no prazo improrrogável de 30 dias do evento, na forma indicada pela CONTRATANTE na época da restituição, sob pena da imediata instauração de Tomada de Contas Especial do responsável.

7.6.1 – Nos casos de descumprimento do prazo previsto no item 7.6, a CONTRATANTE solicitará à instituição financeira albergante da conta vinculada a devolução imediata dos saldos remanescentes à conta única do Tesouro Nacional.

7.7 – Deverão ser restituídos, ainda, os valores transferidos acrescidos de juros legais e atualizados monetariamente na forma da legislação aplicável, nos seguintes casos:

- a. Quando não houver qualquer execução física referente ao objeto pactuado neste Instrumento nem utilização de recursos;
- b. Quando for executado parcialmente o objeto pactuado neste Instrumento;
- c. Quando não for apresentada, no prazo regulamentar, a respectiva prestação de contas parcial ou final;
- d. Quando os recursos forem utilizados em desconformidade com o pactuado neste Instrumento;
- e. Quando houver utilização dos valores resultantes de aplicações financeiras em desacordo com o estabelecido no item 7.5.3;
- f. Quando houver impugnação de despesas, se realizadas em desacordo com as disposições do contrato celebrado.

7.7.1 – Os recursos que permanecerem na conta vinculada, sem terem sido utilizados pelo CONTRATADO e/ou UNIDADE EXECUTORA, serão devolvidos acrescidos do resultado da aplicação financeira nos termos do item 7.5, no prazo de até 30 dias do vencimento da vigência do Contrato de Repasse, da conclusão, distrato, extinção ou rescisão contratual, sob pena da imediata instauração de TCE.

7.7.2 – Nos casos de conclusão, distrato, extinção ou rescisão contratual em que o objeto for executado parcialmente, o CONTRATADO deve devolver os recursos utilizados na parte

16

**SAC CAIXA:** 0800 726 0101 (informações, reclamações, sugestões e elogios)

**Para pessoas com deficiência auditiva ou de fala:** 0800 726 2492

**Ouvidoria:** 0800 725 7474

**caixa.gov.br**

## Contrato de Repasse

que não possua funcionalidade, devidamente atualizados, conforme exigido para a quitação de débitos para com a Fazenda Nacional, com base na variação da Taxa Referencial do Sistema Especial de Liquidação e de Custódia – SELIC, acumulada mensalmente, até o último dia do mês anterior ao da devolução dos recursos, acrescido desse montante de 1% (um por cento) no mês de efetivação da devolução dos recursos à conta única do Tesouro.

7.7.3 – Para aplicação do item 7.7.2, a funcionalidade da parte executada será verificada pela CONTRATANTE.

7.7.4 – Vencidos os prazos de devolução descritos no item 7.7.1, os valores devem ser devolvidos devidamente atualizados, conforme exigido para a quitação de débitos para com a Fazenda Nacional, com base na variação da Taxa Referencial do Sistema Especial de Liquidação e de Custódia – SELIC, acumulada mensalmente, até o último dia do mês anterior ao da devolução de recursos, acrescido a esse montante de 1% no mês de efetivação da devolução de recursos à conta única do Tesouro.

7.7.5 – Na hipótese prevista no item 7.7, alínea “c”, os recursos devem ser devolvidos incluindo os rendimentos da aplicação no mercado financeiro, atualizados pela Taxa Referencial do Sistema Especial de Liquidação e de Custódia – SELIC.

7.7.6 – Na hipótese prevista no item 7.7, alínea “d”, será instaurada Tomada de Contas Especial, além da devolução dos recursos liberados devidamente atualizados, conforme exigido para a quitação de débitos para com a Fazenda Nacional, com base na variação da Taxa Referencial do Sistema Especial de Liquidação e de Custódia – SELIC, acumulada mensalmente, até o último dia do mês anterior ao da devolução dos recursos, acrescido desse montante de 1% no mês de efetivação da devolução dos recursos à Conta Única do Tesouro Nacional.

7.8 – Para fins de efetivação da devolução dos recursos à União, a parcela de atualização referente à variação da SELIC será calculada proporcionalmente à quantidade de dias compreendida entre a data de referência (conforme IN TCU nº 76/2016, art. 9º) e a data de efetivo crédito do montante devido na conta única do Tesouro.

### **CLÁUSULA OITAVA – DOS BENS REMANESCENTES AO TÉRMINO DA VIGÊNCIA CONTRATUAL**

8 – Os bens remanescentes decorrentes do Contrato de Repasse serão de propriedade do CONTRATADO e/ou UNIDADE EXECUTORA, quando da sua extinção, desde que vinculados à finalidade a que se destinam.

### **CLÁUSULA NONA – DAS PRERROGATIVAS**

9 – O Gestor do Programa é a autoridade competente para coordenar e definir as diretrizes do Programa, cabendo à CONTRATANTE o acompanhamento e avaliação das ações constantes no Plano de Trabalho.

## Contrato de Repasse

9.1 – Sempre que julgar conveniente, o Gestor do Programa poderá promover visitas *in loco* com o propósito do acompanhamento e avaliação dos resultados das atividades desenvolvidas em razão do Contrato de Repasse, observadas as normas legais e regulamentares pertinentes ao assunto.

9.2 – É prerrogativa da União, por intermédio do Gestor do Programa e da CONTRATANTE, promover a fiscalização físico-financeira das atividades referentes ao Contrato de Repasse, bem como, conservar, em qualquer hipótese, a faculdade de assumir ou transferir a responsabilidade da execução do objeto, no caso de sua paralisação ou de fato relevante que venha a ocorrer.

9.3 – As informações relativas à celebração, execução, acompanhamento, fiscalização e de prestação de contas, inclusive àquelas referentes à movimentação financeira dos instrumentos, serão públicas, exceto nas hipóteses legais de sigilo fiscal e bancário e nas situações classificadas como de acesso restrito, consoante o ordenamento jurídico.

### **CLÁUSULA DÉCIMA – DOS DOCUMENTOS E DA CONTABILIZAÇÃO**

10 – Obriga-se o CONTRATADO e/ou UNIDADE EXECUTORA a registrar, em sua contabilidade analítica, em conta específica do grupo vinculado ao ativo financeiro, os recursos recebidos da CONTRATANTE, tendo como contrapartida conta adequada no passivo financeiro, com subcontas identificando o Contrato de Repasse e a especificação da despesa.

10.1 – As faturas, recibos, notas fiscais e quaisquer outros documentos comprobatórios de despesas serão emitidos em nome do CONTRATADO e/ou UNIDADE EXECUTORA e mantidos em arquivo, em ordem cronológica, no próprio local em que forem contabilizados, à disposição dos órgãos de controle interno e externo, pelo prazo fixado no Contrato de Repasse.

10.1.1 – O CONTRATADO e/ou UNIDADE EXECUTORA deverá disponibilizar cópias dos comprovantes de despesas ou de outros documentos à CONTRATANTE sempre que solicitado.

### **CLÁUSULA DÉCIMA PRIMEIRA – DA PRESTAÇÃO DE CONTAS**

11 – A Prestação de Contas referente aos recursos financeiros deverá ser apresentada à CONTRATANTE no prazo descrito no item VI das CONDIÇÕES GERAIS.

11.1 – Quando a prestação de contas não for encaminhada no prazo fixado, a CONTRATANTE estabelecerá o prazo máximo de 45 dias para sua apresentação, ou recolhimento dos recursos, incluídos os rendimentos da aplicação no mercado financeiro, atualizados pela taxa SELIC.

11.2 – Caso o CONTRATADO e/ou UNIDADE EXECUTORA não apresente a prestação de contas nem devolva os recursos nos termos do item anterior, ao término do prazo

18

**SAC CAIXA:** 0800 726 0101 (informações, reclamações, sugestões e elogios)

**Para pessoas com deficiência auditiva ou de fala:** 0800 726 2492

**Ouvidoria:** 0800 725 7474

**caixa.gov.br**

## Contrato de Repasse

estabelecido, a CONTRATANTE registrará a inadimplência no TRANSFEREGOV por omissão do dever de prestar contas e comunicará o fato ao órgão de contabilidade analítica, para fins de instauração de Tomada de Contas Especial sob aquele argumento e adoção de outras medidas para reparação do dano ao erário, sob pena de responsabilização solidária.

11.3 – Cabe ao representante legal do CONTRATADO prestar contas dos recursos provenientes dos Contratos de Repasse firmados pelos seus antecessores.

11.3.1 – Na impossibilidade de atender ao disposto no item anterior, deve apresentar, à CONTRATANTE, e inserir no TRANSFEREGOV documento com justificativas que demonstrem o impedimento e as medidas adotadas para o resguardo do patrimônio público.

11.3.2 – Quando a impossibilidade de prestar contas decorrer de ação ou omissão do antecessor, o novo administrador solicitará a instauração de Tomada de Contas Especial.

11.3.3 – Os casos fortuitos ou de força maior que impeçam o CONTRATADO e/ou UNIDADE EXECUTORA de prestar contas dos recursos recebidos e aplicados ensejarão o envio de documentos e justificativas à CONTRATANTE, para análise e manifestação do Gestor do Programa.

## **CLÁUSULA DÉCIMA SEGUNDA – DO RECOLHIMENTO DE TARIFAS EXTRAORDINÁRIAS**

12 – Haverá a cobrança de tarifa extraordinária do CONTRATADO e/ou UNIDADE EXECUTORA nos seguintes casos em que esse(s) for(em) o(s) causador(es) da demanda:

Descrição	Custo Unitário			
	Regime Simplificado	Nível I	Nível II	Níveis III e IV
Reanálise do Plano de Trabalho	R\$ 1.400,00	R\$ 1.400,00	R\$ 1.400,00	R\$ 1.400,00
Verificação do Resultado do Processo Licitatório inapta ou repetida	R\$ 3.000,00	R\$ 9.200,00	R\$ 12.100,00	R\$ 33.500,00
Manutenção de contrato, cobrada mensalmente após 180 dias sem execução financeira	R\$ 1.000,00	R\$ 1.000,00	R\$ 1.000,00	R\$ 1.000,00
Visita ou vistoria in loco em quantidade superior à prevista no Art. 86 da Portaria Conjunta MGI/MF/CGU nº 33, de 30 de agosto de 2023 ou no Art. 12 da Portaria Conjunta MGI/MF/CGU nº 28, de 21 de maio de 2024	R\$ 4.500,00	R\$ 8.300,00	R\$ 13.000,00	R\$ 23.000,00
Reabertura de PCF ou TCE	R\$ 800,00	R\$ 4.000,00	R\$ 8.200,00	R\$ 17.100,00
Alteração de cronograma/eventograma	R\$ 1.700,00	R\$ 2.400,00	R\$ 3.000,00	R\$ 3.000,00
Atualização de orçamento	R\$ 2.400,00	R\$ 4.200,00	R\$ 7.000,00	R\$ 7.000,00
Exclusão de meta	R\$ 3.500,00	R\$ 5.500,00	R\$ 8.400,00	R\$ 8.400,00
Ajustes no anteprojeto ou projeto	R\$ 6.500,00	R\$ 6.500,00	R\$ 9.600,00	R\$ 9.600,00

19

**SAC CAIXA:** 0800 726 0101 (informações, reclamações, sugestões e elogios)

**Para pessoas com deficiência auditiva ou de fala:** 0800 726 2492

**Ouvidoria:** 0800 725 7474

**caixa.gov.br**

## Contrato de Repasse

Descrição	Custo Unitário			
	Regime Simplificado	Nível I	Nível II	Níveis III e IV
Reprogramação de Remanescente de obra	R\$ 5.000,00	R\$ 7.500,00	R\$ 10.600,00	R\$ 10.600,00
Inclusão de meta	R\$ 8.500,00	R\$ 8.500,00	R\$ 12.600,00	R\$ 12.600,00
Alteração de escopo	R\$ 9.000,00	R\$ 14.900,00	R\$ 25.700,00	R\$ 25.700,00

Descrição	Custo Unitário Nível V	
	Valor de Repasse inferior a R\$750.000,00	Valor de Repasse igual ou superior a R\$750.000,00
Reanálise do Plano de Trabalho	R\$ 1.400,00	R\$ 1.400,00
Verificação do Resultado do Processo Licitatório inapta ou repetida	R\$ 1.300,00	R\$ 4.000,00
Manutenção de contrato, cobrada mensalmente após 180 dias sem execução financeira	R\$ 1.000,00	R\$ 1.000,00
Visita ou vistoria in loco em quantidade superior à prevista no Art. 86 da Portaria Conjunta MGI/MF/CGU nº 33, de 30 de agosto de 2023 ou no Art. 12 da Portaria Conjunta MGI/MF/CGU nº 28, de 21 de maio de 2024	R\$ 3.600,00	R\$ 3.600,00
Reabertura de PCF ou TCE	R\$ 900,00	R\$ 1.700,00
Alteração de cronograma/eventograma	R\$ 1.700,00	R\$ 2.400,00
Atualização de orçamento	R\$ 2.400,00	R\$ 4.200,00
Exclusão de meta	R\$ 3.500,00	R\$ 5.500,00
Ajustes no anteprojeto ou projeto	R\$ 6.500,00	R\$ 6.500,00
Reprogramação de Remanescente de obra	-	-
Inclusão de meta	R\$ 8.500,00	R\$ 8.500,00
Alteração de escopo	R\$ 2.000,00	R\$ 4.000,00

12.1 – Os valores dos serviços acima constam em tabela disponível no site do TRANSFEREGOV.

12.2 – O comprovante de pagamento da tarifa extraordinária é apresentado à CONTRATANTE previamente à realização do serviço.

### CLÁUSULA DÉCIMA TERCEIRA – DA AUDITORIA

13 – Os serviços de auditoria serão realizados pelos órgãos de controle interno e externo da União, sem elidir a competência dos órgãos de controle interno e externo do CONTRATADO e/ou UNIDADE EXECUTORA, em conformidade com o Capítulo VI do Decreto nº 93.872, de 23 de dezembro de 1986.

## Contrato de Repasse

13.1 – É livre o acesso dos servidores do Gestor e dos órgãos de controle interno e externo da União, bem como dos funcionários da CONTRATANTE, aos processos, documentos e informações referentes aos instrumentos e aos locais de execução do objeto.

13.2 – Em sendo evidenciados pelos Órgãos de Controle ou Ministério Público vícios insanáveis que impliquem nulidade da licitação realizada, o CONTRATADO deverá adotar as medidas administrativas necessárias à recomposição do erário no montante atualizado da parcela já aplicada, o que pode incluir a reversão da aprovação da prestação de contas e a instauração de Tomada de Contas Especial, independentemente da comunicação do fato ao Tribunal de Contas da União e ao Ministério Público.

### **CLÁUSULA DÉCIMA QUARTA – DA IDENTIFICAÇÃO DAS OBRAS E DAS AÇÕES PROMOCIONAIS**

14 – É obrigatória a identificação do empreendimento com placa segundo modelo fornecido pela CONTRATANTE, durante o período de duração da obra, devendo ser afixada no prazo de até 15 dias, contados a partir da autorização da CONTRATANTE para o início dos trabalhos, sob pena de suspensão da liberação dos recursos financeiros, observadas as limitações impostas pela Lei Eleitoral nº 9.504, de 30 de setembro de 1997.

14.1 – Em qualquer ação promocional relacionada com o objeto do Contrato de Repasse será obrigatoriamente destacada a participação da CONTRATANTE, do Gestor do Programa, bem como o objeto de aplicação dos recursos, observado o disposto no §1º do art. 37 da Constituição Federal, sob pena de suspensão da liberação dos recursos financeiros, observadas as limitações impostas pela Lei Eleitoral nº 9.504, de 30 de setembro de 1997.

### **CLÁUSULA DÉCIMA QUINTA – DA VIGÊNCIA**

15 – Este Instrumento produzirá efeitos a partir da assinatura de todas as partes, sendo o início de sua vigência a data da última assinatura e o término de acordo com o prazo descrito no item VI das CONDIÇÕES GERAIS, possibilitada a sua prorrogação mediante Termo Aditivo e aprovação da CONTRATANTE, em conformidade com as normas que regulamentam o presente Contrato de Repasse.

### **CLÁUSULA DÉCIMA SEXTA – DA DENÚNCIA, RESCISÃO E EXTINÇÃO**

16 – O Contrato de Repasse poderá ser:

- I. Denunciado a qualquer tempo, por desistência de qualquer um dos partícipes, ficando responsáveis somente pelas obrigações e auferindo as vantagens do tempo em que participaram voluntariamente do acordo, não sendo admissível obrigatoriedade de permanência ou aplicação de sanção aos denunciantes.
- II. Rescindido, em função das seguintes motivações:
  - a) inadimplemento de qualquer das cláusulas pactuadas;

## Contrato de Repasse

- b) constatação de falsidade ou incorreção de informação em qualquer documento apresentado; ou
- c) verificação de circunstância que enseje a instauração de TCE; ou
- III. Extinto, quando não tiver ocorrido repasse de recursos e houver descumprimento das condições suspensivas, nos prazos estabelecidos no instrumento.

16.1 – São exemplos de motivos para rescisão do Contrato de Repasse a constatação pela CONTRATANTE das seguintes situações:

- I. A utilização dos recursos em desacordo com o Plano de Trabalho;
- II. A falsidade ou incorreção de informação de documento apresentado;
- III. A verificação de qualquer circunstância que enseje a instauração de Tomada de Contas Especial;

16.2 – Quando da denúncia ou rescisão do instrumento, o CONTRATADO deverá:

- I. devolver os saldos remanescentes, inclusive aqueles oriundos de rendimentos de aplicações financeiras, em até 30 (trinta) dias; e
- II. apresentar a prestação de contas final em até 60 (sessenta) dias.

16.3 – A denúncia, rescisão ou extinção deverá ser registrada pela CONTRATANTE no TRANSFEREGOV e publicada no Diário Oficial da União.

16.4 – Os prazos de que trata o item 16.2 deverão ser contados a partir do registro no TRANSFEREGOV.

16.5 – O não cumprimento das disposições de que trata o item 16.2 no prazo previsto ensejará instauração de TCE.

16.6 – Quando da denúncia, rescisão ou extinção do instrumento, o Gestor ou a CONTRATANTE deverá, no prazo máximo de (60) sessenta dias, contado da data do registro do evento no TRANSFEREGOV, providenciar o cancelamento dos saldos de empenho, independente do indicador de resultado primário.

### **CLÁUSULA DÉCIMA SÉTIMA – DO PROVIMENTO JUDICIAL LIMINAR**

17 – A existência de restrição do CONTRATADO e/ou UNIDADE EXECUTORA não foi considerada óbice à celebração do presente instrumento, em razão da decisão liminar concedida nos termos especificados no Contrato de Repasse, a qual autorizou a celebração deste instrumento, condicionada à decisão final.

17.1 – Ainda que posteriormente regularizada a restrição apontada no Contrato de Repasse, a desistência da ação ou a decisão judicial desfavorável ao CONTRATADO e/ou UNIDADE EXECUTORA implicará a desconstituição dos efeitos da respectiva liminar, com a rescisão do presente contrato e a devolução de todos os recursos que eventualmente tenha recebido, atualizados na forma da legislação em vigor.

22

**SAC CAIXA:** 0800 726 0101 (informações, reclamações, sugestões e elogios)

**Para pessoas com deficiência auditiva ou de fala:** 0800 726 2492

**Ouvidoria:** 0800 725 7474

**caixa.gov.br**

## Contrato de Repasse

### **CLÁUSULA DÉCIMA OITAVA – DA ALTERAÇÃO**

18 – O presente Contrato de Repasse poderá ser alterado mediante proposta, devidamente formalizada e justificada, a ser apresentada à CONTRATANTE, em no mínimo 60 (sessenta) dias antes do término da vigência, vedada a alteração do objeto do Contrato de Repasse, exceto para:

- a) ampliação do objeto pactuado ou redução ou exclusão de meta ou etapa, desde que não desconfigure a natureza do objeto e não haja prejuízo da fruição ou funcionalidade do objeto; e
- b) alteração do local de execução do objeto, desde que, no caso de obras, não tenha sido iniciada a execução física.

18.1 – A alteração do prazo de vigência do Contrato de Repasse, em decorrência de atraso na liberação dos recursos por responsabilidade do Gestor do Programa, será promovida “de ofício” pela CONTRATANTE, limitada ao período do atraso verificado, fazendo disso imediato comunicado ao CONTRATADO e/ou UNIDADE EXECUTORA.

18.2 – A alteração contratual referente ao valor do Contrato de Repasse será feita por meio de Termo Aditivo, ficando a majoração dos recursos de repasse sob decisão unilateral exclusiva do órgão responsável pela concepção da política pública em execução.

18.3 – São vedadas as alterações da Contrapartida que resulte em valores inferiores ou superiores aos limites mínimos e máximos definidos na Lei de Diretrizes Orçamentárias.

### **CLÁUSULA DÉCIMA NONA – DAS VEDAÇÕES**

19 – Ao CONTRATADO é vedado:

- I. Realizar despesa em data anterior à vigência do instrumento;
- II. Alterar o objeto do contrato de repasse, exceto para as situações a seguir, desde que previamente aprovadas pela CONTRATANTE:
  - a) ampliação do objeto pactuado ou para redução ou exclusão de meta ou etapa, desde que não desconfigure a natureza do objeto e não haja prejuízo da fruição ou funcionalidade do objeto; e
  - b) alteração do local de execução do objeto, desde que, no caso de obras, não tenha sido iniciada a execução física.
- III. Utilizar, ainda que em caráter emergencial, os recursos para finalidade diversa da estabelecida no instrumento;
- IV. Realizar despesas com taxas bancárias, multas, juros ou correção monetária, inclusive referentes a pagamentos ou recolhimentos fora dos prazos, exceto no que se refere às multas e aos juros, se decorrentes de atraso na transferência de

## Contrato de Repasse

- recursos pelo Gestor e desde que os prazos para pagamento e os percentuais sejam os mesmos aplicados no mercado;
- V. Pagar, a qualquer título, empresas privadas que tenham em seu quadro societário servidor público da ativa, ou empregado de empresa pública, ou de sociedade de economia mista, dos partícipes, por serviços prestados, inclusive consultoria, assistência técnica ou assemelhados;
  - VI. Efetuar pagamento em data posterior à vigência do instrumento, salvo se o fato gerador da despesa tenha ocorrido durante a vigência.
  - VII. Realizar despesas a título de taxa de administração, de gerência ou similar;
  - VIII. Realizar despesas com publicidade, salvo a de caráter educativo, informativo ou de orientação social, da qual não constem nomes, símbolos ou imagens que caracterizem promoção pessoal e desde que previstas no plano de trabalho;
  - IX. Pagar, a qualquer título, servidor ou empregado público, integrante de quadro de pessoal do órgão ou entidade pública da Administração Direta ou Indireta, salvo nas hipóteses previstas em leis federais específicas e na Lei de Diretrizes Orçamentárias;
  - X. Realizar pagamentos de diárias e passagens a militares, servidores e empregados públicos da ativa, salvo nas hipóteses previstas em leis federais específicas e na Lei de Diretrizes Orçamentárias Federal;
  - XI. Transferir recursos para clubes, associações de servidores ou quaisquer entidades congêneres, exceto para creches e escolas para o atendimento pré-escolar, quando for o caso;
  - XII. Computar receitas oriundas dos rendimentos de aplicações no mercado financeiro como contrapartida;
  - XIII. Adotar o regime de execução direta;
  - XIV. Utilizar licitação cujo edital tenha sido publicado antes da assinatura do presente Contrato de Repasse ou da emissão Laudo de Análise Técnica, que consubstancia a análise técnica de engenharia e a análise documental de objeto que envolva obra, conforme previsto na Portaria Conjunta MGI/MF/CGU nº 33, de 30 de agosto de 2023.
  - XV. Celebrar parcerias com entidades impedidas de receber recursos federais;

19.1 – Os custos de análise das alterações do objeto originalmente pactuado, se houver, nos casos de contrato de repasse, serão de responsabilidade exclusiva do CONTRATADO.

### **CLÁUSULA VIGÉSIMA – DOS REGISTROS DE OCORRÊNCIAS E DAS COMUNICAÇÕES**

20 – Os documentos instrutórios ou comprobatórios relativos à execução do Contrato de Repasse deverão ser apresentados em original ou em cópia autenticada.

20.1 – As comunicações de fatos ou ocorrências relativas ao Contrato serão consideradas como regularmente feitas se inseridas no TRANSFEREGOV ou entregues por carta

## Contrato de Repasse

protocolada, telegrama, fax ou correspondência eletrônica, com comprovante de recebimento, nos endereços descritos no item VIII das CONDIÇÕES GERAIS.

### **CLÁUSULA VIGÉSIMA PRIMEIRA – DA DIVULGAÇÃO DE DADOS PESSOAIS SEGUNDO A LGPD**

21 – Em observância aos preceitos da Lei Geral de Proteção de Dados Pessoais – LGPD – Lei 13.709/2018, os signatários autorizam a divulgação de seus dados pessoais constantes neste instrumento para fins de publicidade e transparência.

### **CLÁUSULA VIGÉSIMA SEGUNDA – DA CONCILIAÇÃO E DO FORO**

22 – As partes comprometem-se a submeter eventuais controvérsias, decorrentes do presente ajuste, sempre que viável, à tentativa de conciliação perante a Câmara de Mediação e de Conciliação da Administração Federal (CCAF), da Advocacia-Geral da União, nos termos do art. 37 da Lei nº 13.140, de 2015, do art. 11 da Medida Provisória nº 2.180-35, de 24 de agosto de 2001, e do Decreto nº 11.174, de 16 de agosto de 2022. Não logrando êxito a conciliação, será competente para dirimir as questões decorrentes deste Contrato de Repasse, o foro da Justiça Federal, descrito no item VII das CONDIÇÕES GERAIS, por força do inciso I do art. 109 da Constituição Federal.

E, por estarem assim justos e pactuados firmam este Instrumento, que será assinado pelas partes, para que surta seus efeitos jurídicos e legais, em juízo e fora dele.

Assinatura certificada ICP-Brasil - <https://www.caixa.gov.br>  
Elisa da Cunha Boina  
Gerente de Fiel  
Mat.: c109924  
GGOV Feira de Santana  
Caixa Econômica Federal

Assinatura da CONTRATANTE  
Nome: ELISA DA CUNHA BOINA  
Matrícula Funcional: c109924

MURILLO FERREIRA  
VIANA:00250583550

Assinado de forma digital por  
MURILLO FERREIRA  
VIANA:00250583550  
Dados: 2024.12.31 11:36:33 -03'00'

Assinatura do CONTRATADO  
Nome: MURILLO FERREIRA VIANA

ALINE DE SOUSA

ROCHA:00263557529

Assinado de forma digital por  
ALINE DE SOUSA  
ROCHA:00263557529  
Dados: 2025.01.03 09:25:01 -03'00'

Assinatura do Supervisor ou Coordenador  
(Contrato em Conformidade)  
Nome: Aline de Sousa Rocha  
Matrícula Funcional: c106483

Nº TC/CR  
0PROPONENTE / TOMADOR  
PREFEITURA MUNICIPAL DE CORIBE

## OBJETO

REFORMA DO MERCADO MUNICIPAL

## TIPO DE OBRA DO EMPREENDIMENTO

Construção e Reforma de Edifícios

## DESONERAÇÃO

Não

Conforme legislação tributária municipal, definir estimativa de percentual da base de cálculo para o ISS:

40,00%

Sobre a base de cálculo, definir a respectiva alíquota do ISS (entre 2% e 5%):

5,00%

Itens	Siglas	% Adotado	Situação	Intervalo de admissibilidade		
				1º Quartil	Médio	3º Quartil
Administração Central	AC	4,00%	-	3,00%	4,00%	5,50%
Seguro e Garantia	SG	0,80%	-	0,80%	0,80%	1,00%
Risco	R	1,27%	-	0,97%	1,27%	1,27%
Despesas Financeiras	DF	1,23%	-	0,59%	1,23%	1,39%
Lucro	L	8,00%	-	6,16%	7,40%	8,96%
Tributos (impostos COFINS 3%, e PIS 0,65%)	CP	3,65%	-	3,65%	3,65%	3,65%
Tributos (ISS, variável de acordo com o município)	ISS	2,00%	-	0,00%	2,50%	5,00%
Tributos (Contribuição Previdenciária - 0% ou 4,5%, conforme Lei 12.844/2013 - Desoneração)	CPRB	0,00%	OK	0,00%	4,50%	4,50%
<b>BDI SEM desoneração (Fórmula Acórdão TCU)</b>	<b>BDI PAD</b>	<b>22,91%</b>	<b>OK</b>	20,34%	22,12%	25,00%

Os valores de BDI foram calculados com o emprego da fórmula:

$$BDI.PAD = \frac{(1+AC + S + R + G)*(1 + DF)*(1+L)}{(1-CP-ISS)} - 1$$

Declaro para os devidos fins que, conforme legislação tributária municipal, a base de cálculo para Construção e Reforma de Edifícios, é de 40%, com a respectiva alíquota de 5%.

Observações:

Local:  
CORIBE-BAData:  
12 de março de 2025ANTOCELIO  
RIBEIRO TEIXEIRAAssinado de forma  
digital por ANTOCELIO  
RIBEIRO TEIXEIRA

Responsável Técnico

Nome: Antocélio Ribeiro Teixeira

Título: Engenheiro Civil

CREA/CAU: 42370/D

Responsável Tomador

Nome:

**CONTRATANTE:**  
PREFEITURA DE CORIBE -BA  
**ÓRGÃO GESTOR:**

ÁREA COM REVESTIMENTO CERAMICO PARA DEMOLIÇÃO												
REVESTIMENTO DE PAREDES										ÁREA DE PISO		ÁREA POR
					VAÓS					M²	AMBIENTE M²	
Local	Quantidade	Faces	PERIMETRO	Altura	Quantidade	Largura	Altura	Área M²	Área M²			
B-01	1	1	16,15	2,00	-	-	-	-	32,30	18,9	18,9	
B-02	1	1	16,15	2,00	-	-	-	-	32,30	18,9	18,9	
B-03	1	1	14,20	2,00	-	-	-	-	28,40	14,5	14,5	
B-04	1	1	14,20	2,00	-	-	-	-	28,40	14,5	14,5	
B-05	1	1	26,50	2,00	-	-	-	-	53,00	37,8	37,8	
B-06	1	1	32,60	2,00	-	-	-	-	65,20	37,8	37,8	
B-07	1	1	3,00	2,00	-	-	-	-	6,00	14,52	14,52	
B-08	1	1	3,00	2,00	-	-	-	-	6,00	14,52	14,52	
B-09	1	1	3,00	2,00	-	-	-	-	6,00	18,9	18,9	
B-10	1	1	3,00	2,00	-	-	-	-	6,00	18,9	18,9	
ÁREA EXTERNA	1	1			-	-	-	-	-	174,75	174,75	
Total									263,60	383,99		

ÁREA COM DEMOLIÇÃO DE TELhado E PILARES PAREDES											
					VAÓS						
Local	Quantidade	Faces	LARGURA	Altura	Quantidade	Largura	Altura	Área M²	Área M²	ESPESSURA	VOLUME M³
PLATIMBANDA FRENTE	1	1	9,60	0,60	-	-	-	-	5,76	0,15	0,86
PLATIMBANDA FUNDOS	1	1	9,60	0,60	-	-	-	-	5,76	0,15	0,86
PILARES	21			2,20	-	-	-	-	0,08	0	3,465
FORRO GESSO	8	1	4,00	1,50	-	-	-	-	48,00		
FORRO GESSO	4	1	3,00	1,50	-	-	-	-	18,00		
COBERTURA CERAMICA	1	1	17,30	40,25	-	-	-	-	696,33	0,05	34,82
Total									773,92		5,19
Total											

DEMOLIÇÃO DE ESTRUTURA PRÉ-MODADA FEIRA 02											
	UND	ALTURA	LARGURA	COMP.	ÁREA M²	VOLUME M³	TEMPO ESTIMADO REMOÇÃO GUINCHO (H)				
COBERTURA METALICA	1		13,00	9,20	119,60				-		
VIGAS PRE-MOLDADAS	6	0,15	0,15	5,00			8,00				
PILARES PRE-MOLDADOS	6	0,15	0,15	3,50			8,00				
PISO CIMENTADO		0,07	12,30	8,40	103,32	7,23	8,00				
PAREDES		1	0,15	75,60	75,60	11,34	8,00				

PAREDES A SEREM CONSTRUIDAS E REVESTIDAS											
					VAÓS						
Local	Quantidade	Faces	PERIMETRO	Altura m	Quantidade	Largura	Altura	Área M²	Area reboco M²	Area de parede bloco m²	
B-07	1	2	2,40	2,00	-	-	-	-	9,60	4,80	
B-08	1	2	2,40	2,00	-	-	-	-	9,60	4,80	
Total									19,20	9,60	

ÁREA COM REVESTIMENTO												
ROBOCO E REVESTIMENTO CERAMICO DE PAREDES										ÁREA DE PISO		ÁREA REGULAR.
					VAÓS					ALTA RESISTENCIA M²	PISO CIMENT.	
Local	Quantidade	Faces	PERIMETRO	Altura	Quantidade	Largura	Altura	Área M²	Área M²			
B-01	1	1	16,15	2,00	-	-	-	-	32,30	18,9	18,9	
B-02	1	1	16,15	2,00	-	-	-	-	32,30	18,9	18,9	
B-03	1	1	14,20	2,00	-	-	-	-	28,40	14,5	14,5	
B-04	1	1	14,20	2,00	-	-	-	-	28,40	14,5	14,5	
B-05	1	1	26,50	2,00	-	-	-	-	53,00	37,8	37,8	
B-06	1	1	32,60	2,00	-	-	-	-	65,20	37,8	37,8	
B-07	1	1	18,40	2,00	-	-	-	-	36,80	14,52	14,52	
B-08	1	1	18,40	2,00	-	-	-	-	36,80	14,52	14,52	
B-09	1	1	22,50	2,00	-	-	-	-	45,00	18,9	18,9	
B-10	1	1	22,50	2,00	-	-	-	-	45,00	18,9	18,9	
ÁREA EXTERNA	1	1			-	-	-	-	-	466,41	466,41	
Total									403,20	675,65	675,65	

ÁREA COM PINTURA ACRILICA												
										ÁREA DE TETO		ÁREA DE TETO
					VAÓS					EMASSAMENTO	PINTURA	
Local	Quantidade	Faces	PERIMETRO	Altura	Quantidade	Largura	Altura	Área M²	Área M²			
B-01	1	1	17,55	1,00	-	-	-	-	17,55		18,9	
B-02	1	1	17,55	1,00	-	-	-	-	17,55		18,9	
B-03	1	1	15,70	1,00	-	-	-	-	15,70		14,5	
B-04	1	1	15,70	1,00	-	-	-	-	15,70		14,5	
B-05	1	1	29,30	1,00	-	-	-	-	29,30		37,8	
B-06	1	1	29,00	1,00	-	-	-	-	29,00		37,8	
B-07	1	1	15,70	1,00	-	-	-	-	15,70		14,52	
B-08	1	1	15,70	1,00	-	-	-	-	15,70		14,52	
B-09	1	1	17,55	1,00	-	-	-	-	17,55		18,9	
B-10	1	1	17,55	1,00	-	-	-	-	17,55		18,9	
SANIT. MASC.	1	1	8,21	3,00	1,00	1,20	0,60	0,72			4,76	
	1				1,00	0,60	0,60	0,36			2,38	
	1				1,00	0,90	2,10	1,89			2,55	
					1,00	0,60	2,10	1,26	20,40			
SANIT. FEM.	1	1	8,21	3,00	1,00	1,20	0,60	0,72			8,26	
	1				1,00	0,60	0,60	0,36			2,55	
	0				1,00	0,90	2,10	1,89				
					1,00	0,60	2,10	1,26	20,40			
AREA EXTERNA	1	1	56,12	3,00	12,00	1,50	3,00	54,00	114,36			
Total									346,46	229,74	229,74	

										ÁREA DE TETO	ÁREA DE TETO	
					VAÓS						EMASSAMENTO	PINTURA
Local	Quantidade	Faces	PERIMETRO	Altura	Quantidade	Largura	Altura	Área M²	Área M²			
B-01	1	1	17,55	1,00	-	-	-	-	17,55	18,9	18,9	
B-02	1	1	17,55	1,00	-	-	-	-	17,55	18,9	18,9	
B-03	1	1	15,70	1,00	-	-	-	-	15,70	14,5	14,5	
B-04	1	1	15,70	1,00	-	-	-	-	15,70	14,5	14,5	
B-05	1	1	29,30	1,00	-	-	-	-	29,30	37,8	37,8	
B-06	1	1	29,00	1,00	-	-	-	-	29,00	37,8	37,8	
B-07	1	1	15,70	1,00	-	-	-	-	15,70	14,52	14,52	
B-08	1	1	15,70	1,00	-	-	-	-	15,70	14,52	14,52	
B-09	1	1	17,55	1,00	-	-	-	-	17,55	18,9	18,9	
B-10	1	1	17,55	1,00	-	-	-	-	17,55	18,9	18,9	
SANIT. MASC.	1	1	8,21	3,00	1,00	1,20	0,60	0,72		4,76	4,76	
	1				1,00	0,60	0,60	0,36		2,38	2,38	
	1				1,00	0,90	2,10	1,89		2,55	2,55	
					1,00	0,60	2,10	1,26	20,40			
SANIT. FEM.	1	1	8,21	3,00	1,00	1,20	0,60	0,72		8,26	8,26	
	1				1,00	0,60	0,60	0,36		2,55	2,55	
	0				1,00	0,90	2,10	1,89				
					1,00	0,60	2,10	1,26	20,40			
AREA EXTERNA	1	1	56,12	3,00	12,00	1,50	3,00	54,00	114,36			
Total										346,46	229,74	229,74

ÁREA COM PINTURA EM ESTRUTURAS METÁLICAS E MADEIRA											
Local	Quantidade und	Faces	LARG. M	Altura m					Área M²		
PORTAS BOX	12	2	1,50	2,10					75,60		
PORTA 60X210	7	2	0,60	2,10					17,64		
PORTA 90X210	2	2	0,90	2,10					7,56		
JANELA	2	2	1,20	0,60					2,88		
									-		
Total									103,68		
PINTURA DA ESTRUTURA DA COBERTURA											
PERFIL	PERIMETRO m	Faces	comprimento m								
W 310X 28,3	1,02	1	28,64						29,21		
c100x50x17x4,75	0,234	2	368,99						172,69		
c150x60x20x3,04	0,284	2	700,16						397,69		
c100x50x17x2,00	0,234	2	280,14						131,11		
u68x30x3,75	0,128	2	521,82						133,59		
Total									864,28		

Local	Quantidade und	Faces	LARG. M	Altura m					Área M²		
PORTAS BOX	12	2	1,50	2,10					75,60		
PORTA 60X210	7	2	0,60	2,10					17,64		
PORTA 90X210	2	2	0,90	2,10					7,56		
JANELA	2	2	1,20	0,60					2,88		
									-		
Total									103,68		
PINTURA DA ESTRUTURA DA COBERTURA											
PERFIL	PERIMETRO m	Faces	comprimento m								
W 310X 28,3	1,02	1	28,64						29,21		
c100x50x17x4,75	0,234	2	368,99						172,69		
c150x60x20x3,04	0,284	2	700,16						397,69		
c100x50x17x2,00	0,234	2	280,14						131,11		
u68x30x3,75	0,128	2	521,82						133,59		
Total									864,28		

FUNDAÇÕES DA COBERTURA A SER CONSTRUIDA											
	UND	ALTURA M	LARGURA M	COMP. M	ÁREA M²	VOLUME M³	5.0 KG	6.3 KG	8.0 KG	12.0 KG	
LOCAÇÃO	1	42	20,70		869,40				-		
ESCAVAÇÃO	8	1,5	1,20	1,20		17,28					
FORMA	8	0,6	1,20	1,20	23,04						
CONCRETO MAGRO	8	0,05	1,20	1,20		0,58					
CONCRETO 25MPA BLOCOS	8	0,6	1,20	1,20		6,91					
CONCRETO PESCOÇO PILAR	8	1,5	0,50	0,50		3,00					
CONCRETO PROTEÇÃO MECANICA	8	1	0,50	0,50		2,00					
AÇO ( COF. PROJETO)	8						32,00	120,00	38,40	106,32	
ESTACA CONC. ARMADO 200	64	3		192,00							

**ANTOCELIO RIBEIRO TEIXEIRA**

Assinado de forma digital por ANTOCELIO RIBEIRO TEIXEIRA

Obra  
REFORMA E COBERTURA MERCADO MUNICIPAL DE CORIBE 10-2025

Bancos  
SINAPI - 08/2025 - Bahia  
SBC - 08/2025 - Bahia  
SICRO3 - 07/2025 - Bahia  
ORSE - 07/2025 - Sergipe  
CPOS/CDHU - 06/2025 -

B.D.I.  
20,34%

Encargos Sociais  
Não Desonerado:  
Horista: 116,64%  
Mensalista: 71,67%

Cronograma Físico e Financeiro

Item	Descrição	Total Por Etapa	30 DIAS	60 DIAS	90 DIAS	120 DIAS
1	SERVIÇOS PRELIMINARES	100,00% 65.870,84	100,00% 65.870,84			
2	COBERTURA	100,00% 296.850,86	50,00% 148.425,43	50,00% 148.425,43		
3	SERVIÇOS DE REFORMA	100,00% 419.463,25		50,00% 209.731,63	50,00% 209.731,63	
4	PINTURA	100,00% 135.040,32				100,00% 135.040,32
5	INSTALAÇÕES SANITÁRIAS	100,00% 82.228,36			100,00% 82.228,36	
6	SERVIÇOS COMPLEMENTARES	100,00% 4.322,68				100,00% 4.322,68
Porcentagem			21,35%	35,68%	29,09%	13,88%
Custo			214.296,27	358.157,05	291.959,98	139.363,00
Porcentagem Acumulado			21,35%	57,03%	86,12%	100,0%
Custo Acumulado			214.296,27	572.453,32	864.413,30	1.003.776,31



ANTOCELIO  
RIBEIRO TEIXEIRA

Assinado de forma digital por  
ANTOCELIO RIBEIRO TEIXEIRA  
Dados: 2025.10.18 19:11:05  
+03'00'

Obra  
REFORMA E COBERTURA MERCADO MUNICIPAL DE CORIBE 10-2025

Bancos  
SINAPI - 08/2025 - Bahia  
SBC - 08/2025 - Bahia  
SICRO3 - 07/2025 - Bahia  
ORSE - 07/2025 - Sergipe  
CPOS/CDHU - 06/2025 - São Paulo

B.D.I.  
20,34%

Encargos Sociais  
Não Desonerado:  
Horista: 116,64%  
Mensalista: 71,67%

Planilha Orçamentária Analítica

1			SERVIÇOS PRELIMINARES					65.870,84	
1.1	Código	Banco	Descrição	Tipo	Und	Quant.	Valor Unit	Total	
Composição	74209/001	SINAPI	PLACA DE OBRA EM CHAPA DE ACO GALVANIZADO	CANT - CANTEIRO DE OBRAS	m²	1,0000000	364,68	364,68	
Composição Auxiliar	94962	SINAPI	CONCRETO MAGRO PARA LASTRO, TRAÇO 1:4,5:4,5 (EM MASSA SECA DE CIMENTO/ AREIA MÉDIA/ BRITA 1) - PREPARO MECÂNICO COM BETONEIRA 400 L. AF_05/2021	Produção de Concreto	m³	0,0061613	472,06	2,90	
Composição Auxiliar	88316	SINAPI	SERVENTE COM ENCARGOS COMPLEMENTARES	Livro SINAPI: Cálculos e Parâmetros	H	2,0000000	24,37	48,74	
Composição Auxiliar	88262	SINAPI	CARPINTEIRO DE FORMAS COM ENCARGOS COMPLEMENTARES	Livro SINAPI: Cálculos e Parâmetros	H	1,0000000	33,07	33,07	
Insumo	00004491	SINAPI	PONTALETE *7,5 X 7,5* CM EM PINUS, MISTA OU EQUIVALENTE DA REGIAO - BRUTA	Material	M	4,0000000	9,59	38,36	
Insumo	00004813	SINAPI	PLACA DE OBRA (PARA CONSTRUCAO CIVIL) EM CHAPA GALVANIZADA *N. 22*, ADESIVADA, DE *2,0 X 1,125* M (SEM POSTES PARA FIXACAO)	Material	m²	0,6161211	377,50	232,58	
Insumo	00005075	SINAPI	PREGO DE ACO POLIDO COM CABECA 18 X 30 (2 3/4 X 10)	Material	KG	0,1100000	16,32	1,79	
Insumo	00004417	SINAPI	SARRAFO NAO APARELHADO *2,5 X 7* CM, EM MACARANDUBA, ANGELIM OU EQUIVALENTE DA REGIAO - BRUTA	Material	M	1,0000000	7,24	7,24	
				MO sem LS =>	25,77	LS =>	30,05	MO com LS =>	55,82
				Valor do BDI =>	74,17			Valor com BDI =>	438,85
						Quant. =>	8.0000000	Preço Total =>	3.510,80

1.2	Código	Banco	Descrição	Tipo	Und	Quant.	Valor Unit	Total
Composição	73805/001	SINAPI	BARRACAO DE OBRA PARA ALOJAMENTO/ESCRITORIO, PISO EM PINHO 3A, PAREDES EM COMPENSADO 10MM, COBERTURA EM TELHA FIBROCIMENTO 6MM, INCLUSO INSTALACOES ELETRICAS E ESQUADRIAS. REAPROVEITADO 5 VEZES	CANT - CANTEIRO DE OBRAS	m²	1,0000000	597,55	597,55
Composição Auxiliar	88251	SINAPI	AUXILIAR DE SERRALHEIRO COM ENCARGOS COMPLEMENTARES	Livro SINAPI: Cálculos e Parâmetros	H	0,0700000	25,12	1,75
Composição Auxiliar	88261	SINAPI	CARPINTEIRO DE ESQUADRIA COM ENCARGOS COMPLEMENTARES	Livro SINAPI: Cálculos e Parâmetros	H	6,3400000	31,99	202,81
Composição Auxiliar	88264	SINAPI	ELETRICISTA COM ENCARGOS COMPLEMENTARES	Livro SINAPI: Cálculos e Parâmetros	H	0,3000000	33,94	10,18
Composição Auxiliar	88315	SINAPI	SERRALHEIRO COM ENCARGOS COMPLEMENTARES	Livro SINAPI: Cálculos e Parâmetros	H	0,0700000	33,29	2,33

Composição Auxiliar	88316	SINAPI	SERVENTE COM ENCARGOS COMPLEMENTARES	Livro SINAPI: Cálculos e Parâmetros	H	7,0300000	24,37	171,32
Composição Auxiliar	6045	SINAPI	CONCRETO FCK=15MPa, PREPARO COM BETONEIRA, SEM LANÇAMENTO	FUES - FUNDAÇÕES E ESTRUTURAS	m³	0,0150000	608,93	9,13
Composição Auxiliar	73372	SINAPI	PINHO DE TERCEIRA 1" X 12" E 1" X 9"	SEDI - SERVIÇOS DIVERSOS	m²	1,0200000	70,33	71,73
Composição Auxiliar	73465	SINAPI	PISO CIMENTADO E=1,5CM C/ARGAMASSA 1:3 CIMENTO AREIA ALISADO COLHER SOBRE BASE EXISTENTE E ARGAMASSA EM PREPARO MECANIZADO	PISO - PISOS	m²	1,0000000	56,56	56,56
Composição Auxiliar	92873	SINAPI	LANÇAMENTO COM USO DE BALDES, ADENSAMENTO E ACABAMENTO DE CONCRETO EM ESTRUTURAS. AF_12/2015	FUES - FUNDAÇÕES E ESTRUTURAS	m³	0,0150000	259,43	3,89
Insumo	00001346	SINAPI	CHAPA/PAINEL DE MADEIRA COMPENSADA PLASTIFICADA (MADEIRITE PLASTIFICADO) PARA FORMA DE CONCRETO, DE 2200 X 1100 MM, E = 10 MM	Material	m²	0,3860000	40,02	15,44
Insumo	00001607	SINAPI	CONJUNTO ARRUELAS DE VEDACAO 5/16" PARA TELHA FIBROCIMENTO (UMA ARRUELA METALICA E UMA ARRUELA PVC - CONICAS)	Material	CJ	0,2140000	0,24	0,05
Insumo	00002370	SINAPI	DISJUNTOR TIPO NEMA, MONOPOLAR 10 ATE 30A, TENSAO MAXIMA DE 240 V	Material	UN	0,0057000	10,62	0,06
Insumo	00004448	SINAPI	VIGA *7,5 X 15 CM EM PINUS, MISTA OU EQUIVALENTE DA REGIAO - BRUTA	Material	M	0,7000000	25,39	17,77
Insumo	00004491	SINAPI	PONTALETE *7,5 X 7,5* CM EM PINUS, MISTA OU EQUIVALENTE DA REGIAO - BRUTA	Material	M	0,9000000	9,59	8,63
Insumo	00005075	SINAPI	PREGO DE ACO POLIDO COM CABECA 18 X 30 (2 3/4 X 10)	Material	KG	0,1000000	16,32	1,63
Insumo	00005085	SINAPI	CADEADO SIMPLES, CORPO EM LATAO MACICO, COM LARGURA DE 35 MM E ALTURA DE APROX 30 MM, HASTE CEMENTADA (NAO LONGA), EM ACO TEMPERADO COM DIAMETRO DE APROX 6,0 MM, INCLUINDO 2 CHAVES	Material	UN	0,0058000	30,81	0,17
Insumo	00005088	SINAPI	PORTA CADEADO EM ACO GALVANIZADO, COMPRIMENTO DE 3 1/2"	Material	UN	0,0058000	6,93	0,04
Insumo	00007194	SINAPI	TELHA DE FIBROCIMENTO ONDULADA E = 6 MM, DE 2,44 X 1,10 M (SEM AMIANTO)	Material	m²	0,3180000	27,64	8,78
Insumo	00010490	SINAPI	VIDRO LISO INCOLOR 2 A 3 MM - SEM COLOCACAO	Material	m²	0,0230000	192,50	4,42
Insumo	00010555	SINAPI	PORTA DE MADEIRA, FOLHA MEDIA (NBR 15930) DE 800 X 2100 MM, DE 35 MM A 40 MM DE ESPESSURA, NUCLEO SEMI-SOLIDO (SARRAFEADO), CAPA LISA EM HDF, ACABAMENTO EM PRIMER PARA PINTURA	Material	UN	0,0115000	233,25	2,68
Insumo	00010567	SINAPI	TABUA *2,5 X 23* CM EM PINUS, MISTA OU EQUIVALENTE DA REGIAO - BRUTA	Material	M	0,2500000	10,83	2,70
Insumo	00011056	SINAPI	PARAFUSO ROSCA SOBERBA ZINCADO CABECA CHATA FENDA SIMPLES 3,8 X 30 MM (1.1/4 ")	Material	UN	1,2800000	0,08	0,10
Insumo	00011467	SINAPI	FECHADURA DE SOBREPOR TIPO CAIXAO, EM FERRO COM ACABAMENTO RESINADO, SEM MACANETA, SEM CILINDRO, INCLUINDO CHAVE TIPO SIMPLES	Material	UN	0,0058000	24,07	0,13
Insumo	00011891	SINAPI	CORDAO DE COBRE, FLEXIVEL, TORCIDO, CLASSE 4 OU 5, ISOLACAO EM PVC/D, 300 V, 2 CONDUTORES DE 2,5 MM2	Material	M	0,5360000	5,69	3,04

Insumo	00012128	SINAPI	INTERRUPTOR SIMPLES 10A, 250V, CONJUNTO MONTADO PARA SOBREPOR 4" X 2" (CAIXA + MODULO)	Material	UN	0,0230000	6,67	0,15	
Insumo	00012147	SINAPI	TOMADA 2P+T 10A, 250V, CONJUNTO MONTADO PARA SOBREPOR 4" X 2" (CAIXA + MODULO)	Material	UN	0,0220000	9,91	0,21	
Insumo	00012296	SINAPI	SOQUETE DE PORCELANA BASE E27, FIXO DE TETO, PARA LAMPADAS	Material	UN	0,0461000	2,98	0,13	
Insumo	00021127	SINAPI	FITA ISOLANTE ADESIVA ANTICHAMA, USO ATE 750 V, EM ROLO DE 19 MM X 5 M	Material	UN	0,0240000	4,14	0,09	
Insumo	00010952	SINAPI	CANTONEIRA ACO ABAS IGUAIS (QUALQUER BITOLA), E = 1/8".	Material	KG	0,3030000	3,18	0,96	
Insumo	00011443	SINAPI	DOBRADICA FERRO POLIDO OU GALV 3 X 3" E=2MM PINO SOLTO OU REVERSIVEL SEM ANEIS	Material	UN	0,0346000	6,12	0,21	
Insumo	00012298	SINAPI	GLOBO ESFERICO DE VIDRO LISO TAMANHO MEDIO	Material	UN	0,0461000	10,16	0,46	
				MO sem LS =>	140,47	LS =>	163,85	MO com LS =>	304,32
				Valor do BDI =>	121,54			Valor com BDI =>	719,09
						Quant. =>	24,0000000	Preço Total =>	17.258,16

1.3	Código	Banco	Descrição	Tipo	Und	Quant.	Valor Unit	Total	
Composição	90778	SINAPI	ENGENHEIRO CIVIL DE OBRA PLENO COM ENCARGOS COMPLEMENTARES	Livro SINAPI: Cálculos e Parâmetros	H	1,0000000	135,07	135,07	
Composição Auxiliar	95403	SINAPI	CURSO DE CAPACITAÇÃO PARA ENGENHEIRO CIVIL DE OBRA PLENO (ENCARGOS COMPLEMENTARES) - HORISTA	Livro SINAPI: Cálculos e Parâmetros	H	1,0000000	1,93	1,93	
Insumo	00002707	SINAPI	ENGENHEIRO CIVIL DE OBRA PLENO (HORISTA)	Mão de Obra	H	1,0000000	130,85	130,85	
Insumo	00037372	SINAPI	EXAMES - HORISTA (COLETADO CAIXA)	Outros	H	1,0000000	1,43	1,43	
Insumo	00037373	SINAPI	SEGURO - HORISTA (COLETADO CAIXA)	Taxas	H	1,0000000	0,08	0,08	
Insumo	00043462	SINAPI	FERRAMENTAS - FAMILIA ENGENHEIRO CIVIL - HORISTA (ENCARGOS COMPLEMENTARES - COLETADO CAIXA)	Material	H	1,0000000	0,01	0,01	
Insumo	00043486	SINAPI	EPI - FAMILIA ENGENHEIRO CIVIL - HORISTA (ENCARGOS COMPLEMENTARES - COLETADO CAIXA)	Material	H	1,0000000	0,77	0,77	
				MO sem LS =>	61,29	LS =>	71,49	MO com LS =>	132,78
				Valor do BDI =>	27,47			Valor com BDI =>	162,54
						Quant. =>	160,0000000	Preço Total =>	26.006,40

1.4	Código	Banco	Descrição	Tipo	Und	Quant.	Valor Unit	Total
Composição	97634	SINAPI	DEMOLIÇÃO DE REVESTIMENTO CERÂMICO, DE FORMA MECANIZADA COM MARTELETE, SEM REAPROVEITAMENTO. AF_09/2023	Demolições e Remoções	m²	1,0000000	9,22	9,22
Composição Auxiliar	102274	SINAPI	MARTELO DEMOLIDOR ELÉTRICO, COM POTÊNCIA DE 2.000 W, 1.000 IMPACTOS POR MINUTO, PESO DE 30 KG - CHI DIURNO. AF_01/2021	Custos Horários Produtivo e Improdutivo dos Equipamentos	CHI	0,0603000	38,11	2,29

Composição Auxiliar	102275	SINAPI	MARTELO DEMOLIDOR ELÉTRICO, COM POTÊNCIA DE 2.000 W, 1.000 IMPACTOS POR MINUTO, PESO DE 30 KG - CHP DIURNO. AF_01/2021	Custos Horários Produtivo e Improdutivo dos Equipamentos	CHP	0,0788000	40,89	3,22	
Composição Auxiliar	88256	SINAPI	AZULEJISTA OU LADRILHISTA COM ENCARGOS COMPLEMENTARES	Livro SINAPI: Cálculos e Parâmetros	H	0,0323000	33,37	1,07	
Composição Auxiliar	88316	SINAPI	SERVENTE COM ENCARGOS COMPLEMENTARES	Livro SINAPI: Cálculos e Parâmetros	H	0,1085000	24,37	2,64	
				MO sem LS =>	3,02	LS =>	3,52	MO com LS =>	6,54
				Valor do BDI =>	1,87			Valor com BDI =>	11,09
						<b>Quant. =&gt;</b>	<b>263,6000000</b>	<b>Preço Total =&gt;</b>	<b>2.923,32</b>

1.5	Código	Banco	Descrição	Tipo	Und	Quant.	Valor Unit	Total	
Composição	97634	SINAPI	DEMOLIÇÃO DE REVESTIMENTO CERÂMICO, DE FORMA MECANIZADA COM MARTELETE, SEM REAPROVEITAMENTO. AF_09/2023	Demolições e Remoções	m²	1,0000000	9,22	9,22	
Composição Auxiliar	102274	SINAPI	MARTELO DEMOLIDOR ELÉTRICO, COM POTÊNCIA DE 2.000 W, 1.000 IMPACTOS POR MINUTO, PESO DE 30 KG - CHI DIURNO. AF_01/2021	Custos Horários Produtivo e Improdutivo dos Equipamentos	CHI	0,0603000	38,11	2,29	
Composição Auxiliar	102275	SINAPI	MARTELO DEMOLIDOR ELÉTRICO, COM POTÊNCIA DE 2.000 W, 1.000 IMPACTOS POR MINUTO, PESO DE 30 KG - CHP DIURNO. AF_01/2021	Custos Horários Produtivo e Improdutivo dos Equipamentos	CHP	0,0788000	40,89	3,22	
Composição Auxiliar	88256	SINAPI	AZULEJISTA OU LADRILHISTA COM ENCARGOS COMPLEMENTARES	Livro SINAPI: Cálculos e Parâmetros	H	0,0323000	33,37	1,07	
Composição Auxiliar	88316	SINAPI	SERVENTE COM ENCARGOS COMPLEMENTARES	Livro SINAPI: Cálculos e Parâmetros	H	0,1085000	24,37	2,64	
				MO sem LS =>	3,02	LS =>	3,52	MO com LS =>	6,54
				Valor do BDI =>	1,87			Valor com BDI =>	11,09
						Quant. =>	383,9900000	Preço Total =>	4.258,44

1.6	Código	Banco	Descrição	Tipo	Und	Quant.	Valor Unit	Total	
Composição	97627	SINAPI	DEMOLIÇÃO DE PILARES E VIGAS EM CONCRETO ARMADO, DE FORMA MECANIZADA COM MARTELETE, SEM REAPROVEITAMENTO. AF_09/2023	Demolições e Remoções	m³	1,0000000	265,71	265,71	
Composição Auxiliar	102274	SINAPI	MARTELO DEMOLIDOR ELÉTRICO, COM POTÊNCIA DE 2.000 W, 1.000 IMPACTOS POR MINUTO, PESO DE 30 KG - CHI DIURNO. AF_01/2021	Custos Horários Produtivo e Improdutivo dos Equipamentos	CHI	2,5040000	38,11	95,42	
Composição Auxiliar	102275	SINAPI	MARTELO DEMOLIDOR ELÉTRICO, COM POTÊNCIA DE 2.000 W, 1.000 IMPACTOS POR MINUTO, PESO DE 30 KG - CHP DIURNO. AF_01/2021	Custos Horários Produtivo e Improdutivo dos Equipamentos	CHP	3,2468000	40,89	132,76	
Composição Auxiliar	88309	SINAPI	PEDREIRO COM ENCARGOS COMPLEMENTARES	Livro SINAPI: Cálculos e Parâmetros	H	0,2034000	33,52	6,81	
Composição Auxiliar	88316	SINAPI	SERVENTE COM ENCARGOS COMPLEMENTARES	Livro SINAPI: Cálculos e Parâmetros	H	1,2609000	24,37	30,72	
				MO sem LS =>	89,46	LS =>	104,35	MO com LS =>	193,81

Valor do BDI => 54,04 Valor com BDI => 319,75  
Quant. => 3,4600000 Preço Total => 1.106,33

1.7	Código	Banco	Descrição	Tipo	Und	Quant.	Valor Unit	Total
Composição	97647	SINAPI	REMOÇÃO DE TELHAS DE FIBROCIMENTO METÁLICA E CERÂMICA, DE FORMA MANUAL, SEM REAPROVEITAMENTO. AF_09/2023	Demolições e Remoções	m²	1,0000000	4,13	4,13
Composição	88316	SINAPI	SERVENTE COM ENCARGOS COMPLEMENTARES	Livro SINAPI: Cálculos e Parâmetros	H	0,1153000	24,37	2,80
Composição Auxiliar	88323	SINAPI	TELHADISTA COM ENCARGOS COMPLEMENTARES	Livro SINAPI: Cálculos e Parâmetros	H	0,0408000	32,77	1,33
					MO sem LS =>	1,27	LS =>	1,49
					Valor do BDI =>	0,84	MO com LS =>	2,76
							Valor com BDI =>	4,97
					Quant. =>	815,9200000	Preço Total =>	4.055,12

1.8	Código	Banco	Descrição	Tipo	Und	Quant.	Valor Unit	Total
Composição	5928	SINAPI	GUINDAUTO HIDRÁULICO, CAPACIDADE MÁXIMA DE CARGA 6200 KG, MOMENTO MÁXIMO DE CARGA 11,7 TM, ALCANCE MÁXIMO HORIZONTAL 9,70 M, INCLUSIVE CAMINHÃO TOCO PBT 16.000 KG, POTÊNCIA DE 189 CV - CHP DIURNO. AF_06/2014	Custos Horários Produtivo e Improdutivo dos Equipamentos	CHP	1,0000000	283,43	283,43
Composição Auxiliar	88286	SINAPI	MOTORISTA OPERADOR DE MUNCK COM ENCARGOS COMPLEMENTARES	Livro SINAPI: Cálculos e Parâmetros	H	1,0000000	38,68	38,68
Composição Auxiliar	89259	SINAPI	GUINDAUTO HIDRÁULICO, CAPACIDADE MÁXIMA DE CARGA 6200 KG, MOMENTO MÁXIMO DE CARGA 11,7 TM, ALCANCE MÁXIMO HORIZONTAL 9,70 M, INCLUSIVE CAMINHÃO TOCO PBT 16.000 KG, POTÊNCIA DE 189 CV - DEPRECIAÇÃO. AF_06/2014	Depreciação, Juros, Impostos e Seguros, Manutenção e Materiais na Operação dos Equipamentos	H	1,0000000	27,19	27,19
Composição Auxiliar	89260	SINAPI	GUINDAUTO HIDRÁULICO, CAPACIDADE MÁXIMA DE CARGA 6200 KG, MOMENTO MÁXIMO DE CARGA 11,7 TM, ALCANCE MÁXIMO HORIZONTAL 9,70 M, INCLUSIVE CAMINHÃO TOCO PBT 16.000 KG, POTÊNCIA DE 189 CV - JUROS. AF_06/2014	Depreciação, Juros, Impostos e Seguros, Manutenção e Materiais na Operação dos Equipamentos	H	1,0000000	9,99	9,99
Composição Auxiliar	89262	SINAPI	GUINDAUTO HIDRÁULICO, CAPACIDADE MÁXIMA DE CARGA 6200 KG, MOMENTO MÁXIMO DE CARGA 11,7 TM, ALCANCE MÁXIMO HORIZONTAL 9,70 M, INCLUSIVE CAMINHÃO TOCO PBT 16.000 KG, POTÊNCIA DE 189 CV - MANUTENÇÃO. AF_06/2014	Depreciação, Juros, Impostos e Seguros, Manutenção e Materiais na Operação dos Equipamentos	H	1,0000000	46,02	46,02
Composição Auxiliar	91466	SINAPI	GUINDAUTO HIDRÁULICO, CAPACIDADE MÁXIMA DE CARGA 6200 KG, MOMENTO MÁXIMO DE CARGA 11,7 TM, ALCANCE MÁXIMO HORIZONTAL 9,70 M, INCLUSIVE CAMINHÃO TOCO PBT 16.000 KG, POTÊNCIA DE 189 CV - IMPOSTOS E SEGUROS. AF_08/2015	Depreciação, Juros, Impostos e Seguros, Manutenção e Materiais na Operação dos Equipamentos	H	1,0000000	4,03	4,03

Composição Auxiliar	91467	SINAPI	GUINDAUTO HIDRÁULICO, CAPACIDADE MÁXIMA DE CARGA 6200 KG, MOMENTO MÁXIMO DE CARGA 11,7 TM, ALCANCE MÁXIMO HORIZONTAL 9,70 M, INCLUSIVE CAMINHÃO TOCO PBT 16.000 KG, POTÊNCIA DE 189 CV - MATERIAIS NA OPERAÇÃO. AF_08/2015	Depreciação, Juros, Impostos e Seguros, Manutenção e Materiais na Operação dos Equipamentos	H	1,0000000	157,52	157,52	
				MO sem LS =>	14,26	LS =>	16,64	MO com LS =>	30,90
				Valor do BDI =>	57,64			Valor com BDI =>	341,07
						<b>Quant. =&gt;</b>	<b>16,0000000</b>	<b>Preço Total =&gt;</b>	<b>5.457,12</b>

1.9	Código	Banco	Descrição	Tipo	Und	Quant.	Valor Unit	Total	
Composição	97625	SINAPI	DEMOLIÇÃO DE ALVENARIA PARA QUALQUER TIPO DE BLOCO, DE FORMA MECANIZADA, SEM REAPROVEITAMENTO. AF_09/2023	Demolições e Remoções	m³	1,0000000	60,32	60,32	
Composição Auxiliar	5940	SINAPI	PÁ CARREGADEIRA SOBRE RODAS, POTÊNCIA LÍQUIDA 128 HP, CAPACIDADE DA CAÇAMBA 1,7 A 2,8 M3, PESO OPERACIONAL 11632 KG - CHP DIURNO. AF_06/2014	Custos Horários Produtivo e Improdutivo dos Equipamentos	CHP	0,2400000	195,58	46,93	
Composição Auxiliar	5942	SINAPI	PÁ CARREGADEIRA SOBRE RODAS, POTÊNCIA LÍQUIDA 128 HP, CAPACIDADE DA CAÇAMBA 1,7 A 2,8 M3, PESO OPERACIONAL 11632 KG - CHI DIURNO. AF_06/2014	Custos Horários Produtivo e Improdutivo dos Equipamentos	CHI	0,1394000	96,08	13,39	
				MO sem LS =>	5,90	LS =>	6,89	MO com LS =>	12,79
				Valor do BDI =>	12,26			Valor com BDI =>	72,58
						Quant. =>	1,7300000	Preço Total =>	125,56

1.10	Código	Banco	Descrição	Tipo	Und	Quant.	Valor Unit	Total	
Composição	104790	SINAPI	DEMOLIÇÃO DE PISO DE CONCRETO SIMPLES, DE FORMA MECANIZADA COM MARTELETE, SEM REAPROVEITAMENTO. AF_09/2023	Demolições e Remoções	m³	1,0000000	134,43	134,43	
Composição Auxiliar	5795	SINAPI	MARTELETE OU ROMPEDOR PNEUMÁTICO MANUAL, 28 KG, COM SILENCIADOR - CHP DIURNO. AF_07/2016	Custos Horários Produtivo e Improdutivo dos Equipamentos	CHP	1,1370000	38,27	43,51	
Composição Auxiliar	5952	SINAPI	MARTELETE OU ROMPEDOR PNEUMÁTICO MANUAL, 28 KG, COM SILENCIADOR - CHI DIURNO. AF_07/2016	Custos Horários Produtivo e Improdutivo dos Equipamentos	CHI	0,8695000	37,74	32,81	
Composição Auxiliar	88309	SINAPI	PEDREIRO COM ENCARGOS COMPLEMENTARES	Livro SINAPI: Cálculos e Parâmetros	H	0,0722000	33,52	2,42	
Composição Auxiliar	88316	SINAPI	SERVENTE COM ENCARGOS COMPLEMENTARES	Livro SINAPI: Cálculos e Parâmetros	H	0,4479000	24,37	10,91	
Composição Auxiliar	90964	SINAPI	COMPRESSOR DE AR REBOCÁVEL, VAZÃO 89 PCM, PRESSÃO EFETIVA DE TRABALHO 102 PSI, MOTOR DIESEL, POTÊNCIA 20 CV - CHP DIURNO. AF_06/2015	Custos Horários Produtivo e Improdutivo dos Equipamentos	CHP	1,1370000	32,59	37,05	
Composição Auxiliar	90965	SINAPI	COMPRESSOR DE AR REBOCÁVEL, VAZÃO 89 PCM, PRESSÃO EFETIVA DE TRABALHO 102 PSI, MOTOR DIESEL, POTÊNCIA 20 CV - CHI DIURNO. AF_06/2015	Custos Horários Produtivo e Improdutivo dos Equipamentos	CHI	0,8695000	8,90	7,73	
				MO sem LS =>	31,28	LS =>	36,48	MO com LS =>	67,76
				Valor do BDI =>	27,34			Valor com BDI =>	161,77

Quant. => 7,2300000 Preço Total => 1.169,59

2			COBERTURA					296.850,86	
2.1			FUNDAÇÃO EM CONCRETO ARMADO					37.496,58	
2.1.1	Código	Banco	Descrição	Tipo		Und	Quant.	Valor Unit	Total
Composição	93358	SINAPI	ESCAVAÇÃO MANUAL DE VALA. AF_09/2024	Escavação de Valas		m³	1,0000000	96,40	96,40
Composição Auxiliar	88316	SINAPI	SERVENTE COM ENCARGOS COMPLEMENTARES	Livro SINAPI: Cálculos e Parâmetros		H	3,9557667	24,37	96,40
				MO sem LS =>	28,28	LS =>	32,99	MO com LS =>	61,27
				Valor do BDI =>	19,60			Valor com BDI =>	116,00
						Quant. =>	17,2800000	Preço Total =>	2.004,48

2.1.2	Código	Banco	Descrição	Tipo	Und	Quant.	Valor Unit	Total	
Composição	96543	SINAPI	ARMAÇÃO DE BLOCO UTILIZANDO AÇO CA-60 DE 5 MM - MONTAGEM. AF_01/2024	Fundações Rasas (Blocos, Sapatas, Vigas Baldrame)	KG	1,0000000	20,75	20,75	
Composição Auxiliar	88238	SINAPI	AJUDANTE DE ARMADOR COM ENCARGOS COMPLEMENTARES	Livro SINAPI: Cálculos e Parâmetros	H	0,0970000	25,12	2,43	
Composição Auxiliar	88245	SINAPI	ARMADOR COM ENCARGOS COMPLEMENTARES	Livro SINAPI: Cálculos e Parâmetros	H	0,2520000	33,29	8,38	
Composição Auxiliar	92800	SINAPI	CORTE E DOBRA DE AÇO CA-60, DIÂMETRO DE 5,0 MM, UTILIZADO EM LAJE. AF_12/2015	Armação para Estruturas de Concreto Armado	KG	1,0000000	9,10	9,10	
Insumo	00039017	SINAPI	ESPACADOR / DISTANCIADOR CIRCULAR COM ENTRADA LATERAL, EM PLASTICO, PARA VERGALHAO *4,2 A 12,5* MM, COBRIMENTO 20 MM	Material	UN	1,1430000	0,21	0,24	
Insumo	00043132	SINAPI	ARAME RECOZIDO 16 BWG, D = 1,65 MM (0,016 KG/M) OU 18 BWG, D = 1,25 MM (0,01 KG/M)	Material	KG	0,0250000	24,00	0,60	
				MO sem LS =>	4,27	LS =>	4,97	MO com LS =>	9,24
				Valor do BDI =>	4,22	Valor com BDI =>		24,97	
				Quant. =>	32,0000000	Preço Total =>	799,04		

2.1.3	Código	Banco	Descrição	Tipo	Und	Quant.	Valor Unit	Total
Composição	96544	SINAPI	ARMAÇÃO DE BLOCO UTILIZANDO AÇO CA-50 DE 6,3 MM - MONTAGEM. AF_01/2024	Fundações Rasas (Blocos, Sapatas, Vigas Baldrame)	KG	1,0000000	18,05	18,05
Composição Auxiliar	88238	SINAPI	AJUDANTE DE ARMADOR COM ENCARGOS COMPLEMENTARES	Livro SINAPI: Cálculos e Parâmetros	H	0,0750000	25,12	1,88
Composição Auxiliar	88245	SINAPI	ARMADOR COM ENCARGOS COMPLEMENTARES	Livro SINAPI: Cálculos e Parâmetros	H	0,1960000	33,29	6,52
Composição Auxiliar	92801	SINAPI	CORTE E DOBRA DE AÇO CA-50, DIÂMETRO DE 6,3 MM. AF_06/2022	Armação para Estruturas de Concreto Armado	KG	1,0000000	8,88	8,88

Insumo	00039017	SINAPI	ESPACADOR / DISTANCIADOR CIRCULAR COM ENTRADA LATERAL, EM PLASTICO, PARA VERGALHAO *4,2 A 12,5* MM, COBRIMENTO 20 MM	Material	UN	0,8560000	0,21	0,17	
Insumo	00043132	SINAPI	ARAME RECOZIDO 16 BWG, D = 1,65 MM (0,016 KG/M) OU 18 BWG, D = 1,25 MM (0,01 KG/M)	Material	KG	0,0250000	24,00	0,60	
				MO sem LS =>	3,14	LS =>	3,66	MO com LS =>	6,80
				Valor do BDI =>	3,67			Valor com BDI =>	21,72
						<b>Quant. =&gt;</b>	<b>120,0000000</b>	<b>Preço Total =&gt;</b>	<b>2.606,40</b>

2.1.4	Código	Banco	Descrição	Tipo	Und	Quant.	Valor Unit	Total	
Composição	104920	SINAPI	ARMAÇÃO DE BLOCO, SAPATA ISOLADA, VIGA BALDRAME E SAPATA CORRIDA UTILIZANDO AÇO CA-50 DE 12,5 MM - MONTAGEM. AF_01/2024	Fundações Rasas (Blocos, Sapatas, Vigas Baldrame)	KG	1,0000000	10,17	10,17	
Composição Auxiliar	88238	SINAPI	AJUDANTE DE ARMADOR COM ENCARGOS COMPLEMENTARES	Livro SINAPI: Cálculos e Parâmetros	H	0,0250000	25,12	0,62	
Composição Auxiliar	88245	SINAPI	ARMADOR COM ENCARGOS COMPLEMENTARES	Livro SINAPI: Cálculos e Parâmetros	H	0,0640000	33,29	2,13	
Composição Auxiliar	92804	SINAPI	CORTE E DOBRA DE AÇO CA-50, DIÂMETRO DE 12,5 MM. AF_06/2022	Armação para Estruturas de Concreto Armado	KG	1,0000000	6,76	6,76	
Insumo	00039017	SINAPI	ESPACADOR / DISTANCIADOR CIRCULAR COM ENTRADA LATERAL, EM PLASTICO, PARA VERGALHAO *4,2 A 12,5* MM, COBRIMENTO 20 MM	Material	UN	0,3170000	0,21	0,06	
Insumo	00043132	SINAPI	ARAME RECOZIDO 16 BWG, D = 1,65 MM (0,016 KG/M) OU 18 BWG, D = 1,25 MM (0,01 KG/M)	Material	KG	0,0250000	24,00	0,60	
				MO sem LS =>	0,96	LS =>	1,11	MO com LS =>	2,07
				Valor do BDI =>	2,06			Valor com BDI =>	12,23
						Quant. =>	106,3200000	Preço Total =>	1.300,29

2.1.5	Código	Banco	Descrição	Tipo	Und	Quant.	Valor Unit	Total	
Composição	96545	SINAPI	ARMAÇÃO DE BLOCO UTILIZANDO AÇO CA-50 DE 8 MM - MONTAGEM. AF_01/2024	Fundações Rasas (Blocos, Sapatas, Vigas Baldrame)	KG	1,0000000	15,80	15,80	
Composição Auxiliar	88238	SINAPI	AJUDANTE DE ARMADOR COM ENCARGOS COMPLEMENTARES	Livro SINAPI: Cálculos e Parâmetros	H	0,0570000	25,12	1,43	
Composição Auxiliar	88245	SINAPI	ARMADOR COM ENCARGOS COMPLEMENTARES	Livro SINAPI: Cálculos e Parâmetros	H	0,1500000	33,29	4,99	
Composição Auxiliar	92802	SINAPI	CORTE E DOBRA DE AÇO CA-50, DIÂMETRO DE 8,0 MM. AF_06/2022	Armação para Estruturas de Concreto Armado	KG	1,0000000	8,65	8,65	
Insumo	00039017	SINAPI	ESPACADOR / DISTANCIADOR CIRCULAR COM ENTRADA LATERAL, EM PLASTICO, PARA VERGALHAO *4,2 A 12,5* MM, COBRIMENTO 20 MM	Material	UN	0,6350000	0,21	0,13	
Insumo	00043132	SINAPI	ARAME RECOZIDO 16 BWG, D = 1,65 MM (0,016 KG/M) OU 18 BWG, D = 1,25 MM (0,01 KG/M)	Material	KG	0,0250000	24,00	0,60	
				MO sem LS =>	2,30	LS =>	2,69	MO com LS =>	4,99
				Valor do BDI =>	3,21			Valor com BDI =>	19,01

Quant. => 38,4000000 Preço Total => 729,98

2.1.6	Código	Banco	Descrição	Tipo	Und	Quant.	Valor Unit	Total	
Composição	96536	SINAPI	FABRICAÇÃO, MONTAGEM E DESMONTAGEM DE FÔRMA PARA VIGA BALDRAME, EM MADEIRA SERRADA, E=25 MM, 4 UTILIZAÇÕES. AF_01/2024	Fundações Rasas (Blocos, Sapatas, Vigas Baldrame)	m²	1,0000000	77,85	77,85	
Composição Auxiliar	88239	SINAPI	AJUDANTE DE CARPINTEIRO COM ENCARGOS COMPLEMENTARES	Livro SINAPI: Cálculos e Parâmetros	H	0,4770000	24,95	11,90	
Composição Auxiliar	88262	SINAPI	CARPINTEIRO DE FORMAS COM ENCARGOS COMPLEMENTARES	Livro SINAPI: Cálculos e Parâmetros	H	1,0880000	33,07	35,98	
Composição Auxiliar	91692	SINAPI	SERRA CIRCULAR DE BANCADA COM MOTOR ELÉTRICO POTÊNCIA DE 5HP, COM COIFA PARA DISCO 10" - CHP DIURNO. AF_08/2015	Custos Horários Produtivo e Improdutivo dos Equipamentos	CHP	0,0130000	42,42	0,55	
Composição Auxiliar	91693	SINAPI	SERRA CIRCULAR DE BANCADA COM MOTOR ELÉTRICO POTÊNCIA DE 5HP, COM COIFA PARA DISCO 10" - CHI DIURNO. AF_08/2015	Custos Horários Produtivo e Improdutivo dos Equipamentos	CHI	0,0530000	40,87	2,16	
Insumo	00002692	SINAPI	DESMOLDANTE PROTETOR PARA FORMAS DE MADEIRA, DE BASE OLEOSA EMULSIONADA EM AGUA	Material	L	0,0167000	6,71	0,11	
Insumo	00004491	SINAPI	PONTALETE *7,5 X 7,5* CM EM PINUS, MISTA OU EQUIVALENTE DA REGIAO - BRUTA	Material	M	0,6050000	9,59	5,80	
Insumo	00004517	SINAPI	SARRAFO *2,5 X 7,5* CM EM PINUS, MISTA OU EQUIVALENTE DA REGIAO - BRUTA	Material	M	0,5470000	3,35	1,83	
Insumo	00005073	SINAPI	PREGO DE ACO POLIDO COM CABECA 17 X 24 (2 1/4 X 11)	Material	KG	0,0260000	16,63	0,43	
Insumo	00006212	SINAPI	TABUA *2,5 X 30 CM EM PINUS, MISTA OU EQUIVALENTE DA REGIAO - BRUTA	Material	M	1,1340000	15,90	18,03	
Insumo	00040304	SINAPI	PREGO DE ACO POLIDO COM CABECA DUPLA 17 X 27 (2 1/2 X 11)	Material	KG	0,0530000	20,14	1,06	
				MO sem LS =>	16,77	LS =>	19,57	MO com LS =>	36,34
				Valor do BDI =>	15,83			Valor com BDI =>	93,68
						Quant. =>	23,0400000	Preço Total =>	2.158,38

2.1.7	Código	Banco	Descrição	Tipo	Und	Quant.	Valor Unit	Total
Composição	92873	SINAPI	LANÇAMENTO COM USO DE BALDES, ADENSAMENTO E ACABAMENTO DE CONCRETO EM ESTRUTURAS. AF_12/2015	FUES - FUNDAÇÕES E ESTRUTURAS	m³	1,0000000	259,43	259,43
Composição Auxiliar	90586	SINAPI	VIBRADOR DE IMERSÃO, DIÂMETRO DE PONTEIRA 45MM, MOTOR ELÉTRICO TRIFÁSICO POTÊNCIA DE 2 CV - CHP DIURNO. AF_06/2015	Custos Horários Produtivo e Improdutivo dos Equipamentos	CHP	0,6720000	1,42	0,95
Composição Auxiliar	90587	SINAPI	VIBRADOR DE IMERSÃO, DIÂMETRO DE PONTEIRA 45MM, MOTOR ELÉTRICO TRIFÁSICO POTÊNCIA DE 2 CV - CHI DIURNO. AF_06/2015	Custos Horários Produtivo e Improdutivo dos Equipamentos	CHI	1,1740000	0,52	0,61
Composição Auxiliar	88262	SINAPI	CARPINTEIRO DE FORMAS COM ENCARGOS COMPLEMENTARES	Livro SINAPI: Cálculos e Parâmetros	H	1,8460000	33,07	61,04

Composição Auxiliar	88309	SINAPI	PEDREIRO COM ENCARGOS COMPLEMENTARES	Livro SINAPI: Cálculos e Parâmetros	H	1,8460000	33,52	61,87	
Composição Auxiliar	88316	SINAPI	SERVENTE COM ENCARGOS COMPLEMENTARES	Livro SINAPI: Cálculos e Parâmetros	H	5,5380000	24,37	134,96	
				MO sem LS =>	81,23	LS =>	94,75	MO com LS =>	175,98
				Valor do BDI =>	52,76			Valor com BDI =>	312,19
						<b>Quant. =&gt;</b>	<b>12,4900000</b>	<b>Preço Total =&gt;</b>	<b>3.899,25</b>

2.1.8	Código	Banco	Descrição	Tipo	Und	Quant.	Valor Unit	Total	
Composição	94962	SINAPI	CONCRETO MAGRO PARA LASTRO, TRAÇO 1:4,5:4,5 (EM MASSA SECA DE CIMENTO/ AREIA MÉDIA/ BRITA 1) - PREPARO MECÂNICO COM BETONEIRA 400 L. AF_05/2021	Produção de Concreto	m³	1,0000000	472,06	472,06	
Composição Auxiliar	88316	SINAPI	SERVENTE COM ENCARGOS COMPLEMENTARES	Livro SINAPI: Cálculos e Parâmetros	H	2,3433000	24,37	57,10	
Composição Auxiliar	88377	SINAPI	OPERADOR DE BETONEIRA ESTACIONÁRIA/MISTURADOR COM ENCARGOS COMPLEMENTARES	Livro SINAPI: Cálculos e Parâmetros	H	1,4811000	40,92	60,60	
Composição Auxiliar	88830	SINAPI	BETONEIRA CAPACIDADE NOMINAL DE 400 L, CAPACIDADE DE MISTURA 280 L, MOTOR ELÉTRICO TRIFÁSICO POTÊNCIA DE 2 CV, SEM CARREGADOR - CHP DIURNO. AF_10/2014	Custos Horários Produtivo e Improdutivo dos Equipamentos	CHP	0,7623000	2,19	1,66	
Composição Auxiliar	88831	SINAPI	BETONEIRA CAPACIDADE NOMINAL DE 400 L, CAPACIDADE DE MISTURA 280 L, MOTOR ELÉTRICO TRIFÁSICO POTÊNCIA DE 2 CV, SEM CARREGADOR - CHI DIURNO. AF_10/2014	Custos Horários Produtivo e Improdutivo dos Equipamentos	CHI	0,7188000	0,43	0,30	
Insumo	00000370	SINAPI	AREIA MEDIA - POSTO JAZIDA/FORNECEDOR (RETIRADO NA JAZIDA, SEM TRANSPORTE)	Material	m³	0,8269000	139,89	115,67	
Insumo	00001379	SINAPI	CIMENTO PORTLAND COMPOSTO CP II-32	Material	KG	212,0194000	0,80	169,61	
Insumo	00004721	SINAPI	PEDRA BRITADA N. 1 (9,5 a 19 MM) POSTO PEDREIRA/FORNECEDOR, SEM FRETE	Material	m³	0,5782000	116,09	67,12	
				MO sem LS =>	39,41	LS =>	45,96	MO com LS =>	85,37
				Valor do BDI =>	96,01			Valor com BDI =>	568,07
						Quant. =>	0,5800000	Preço Total =>	329,48

2.1.9	Código	Banco	Descrição	Tipo	Und	Quant.	Valor Unit	Total
Composição	101173	SINAPI	ESTACA BROCA DE CONCRETO, DIÂMETRO DE 20CM, ESCAVAÇÃO MANUAL COM TRADO CONCHA, COM ARMADURA DE ARRANQUE. AF_05/2020	Estacas Broca, Strauss e Escavada com Fluido Estabilizante	M	1,0000000	66,57	66,57
Composição Auxiliar	88309	SINAPI	PEDREIRO COM ENCARGOS COMPLEMENTARES	Livro SINAPI: Cálculos e Parâmetros	H	0,4860000	33,52	16,29
Composição Auxiliar	88316	SINAPI	SERVENTE COM ENCARGOS COMPLEMENTARES	Livro SINAPI: Cálculos e Parâmetros	H	0,6650000	24,37	16,20
Composição Auxiliar	92803	SINAPI	CORTE E DOBRA DE AÇO CA-50, DIÂMETRO DE 10,0 MM. AF_06/2022	Armação para Estruturas de Concreto Armado	KG	1,3600000	7,93	10,78

Composição Auxiliar	94970	SINAPI	CONCRETO FCK = 20MPA, TRAÇO 1:2,7:3 (EM MASSA SECA DE CIMENTO/ AREIA MÉDIA/ BRITA 1) - PREPARO MECÂNICO COM BETONEIRA 600 L. AF_05/2021	Produção de Concreto	m³	0,0430000	541,94	23,30	
				MO sem LS =>	11,86	LS =>	13,84	MO com LS =>	25,70
				Valor do BDI =>	13,54	Valor com BDI =>		80,11	
					<b>Quant. =&gt;</b>	<b>192.0000000</b>	<b>Preço Total =&gt;</b>	<b>15.381,12</b>	

2.1.10	Código	Banco	Descrição	Tipo	Und	Quant.	Valor Unit	Total	
Composição	94965	SINAPI	CONCRETO FCK = 25MPA, TRAÇO 1:2,3:2,7 (EM MASSA SECA DE CIMENTO/ AREIA MÉDIA/ BRITA 1) - PREPARO MECÂNICO COM BETONEIRA 400 L. AF_05/2021	Produção de Concreto	m³	1,0000000	578,28	578,28	
Composição Auxiliar	88316	SINAPI	SERVENTE COM ENCARGOS COMPLEMENTARES	Livro SINAPI: Cálculos e Parâmetros	H	2,3117000	24,37	56,33	
Composição Auxiliar	88377	SINAPI	OPERADOR DE BETONEIRA ESTACIONÁRIA/MISTURADOR COM ENCARGOS COMPLEMENTARES	Livro SINAPI: Cálculos e Parâmetros	H	1,4637000	40,92	59,89	
Composição Auxiliar	88830	SINAPI	BETONEIRA CAPACIDADE NOMINAL DE 400 L, CAPACIDADE DE MISTURA 280 L, MOTOR ELÉTRICO TRIFÁSICO POTÊNCIA DE 2 CV, SEM CARREGADOR - CHP DIURNO. AF_10/2014	Custos Horários Produtivo e Improdutivo dos Equipamentos	CHP	0,7534000	2,19	1,64	
Composição Auxiliar	88831	SINAPI	BETONEIRA CAPACIDADE NOMINAL DE 400 L, CAPACIDADE DE MISTURA 280 L, MOTOR ELÉTRICO TRIFÁSICO POTÊNCIA DE 2 CV, SEM CARREGADOR - CHI DIURNO. AF_10/2014	Custos Horários Produtivo e Improdutivo dos Equipamentos	CHI	0,7103000	0,43	0,30	
Insumo	00000370	SINAPI	AREIA MEDIA - POSTO JAZIDA/FORNECEDOR (RETIRADO NA JAZIDA, SEM TRANSPORTE)	Material	m³	0,7229000	139,89	101,12	
Insumo	00001379	SINAPI	CIMENTO PORTLAND COMPOSTO CP II-32	Material	KG	362,6579000	0,80	290,12	
Insumo	00004721	SINAPI	PEDRA BRITADA N. 1 (9,5 a 19 MM) POSTO PEDREIRA/FORNECEDOR, SEM FRETE	Material	m³	0,5934000	116,09	68,88	
				MO sem LS =>	38,91	LS =>	45,39	MO com LS =>	84,30
				Valor do BDI =>	117,62			Valor com BDI =>	695,90
						Quant. =>	11,9100000	Preço Total =>	8.288,16

2.2			ESTRUTURA METÁLICA					259.354,28
2.2.1	Código	Banco	Descrição	Tipo	Und	Quant.	Valor Unit	Total
Composição	100765	SINAPI	PILAR METÁLICO PERFIL LAMINADO/SOLDADO EM AÇO ESTRUTURAL, COM CONEXÕES PARAFUSADAS, INCLUSOS MÃO DE OBRA, TRANSPORTE E IÇAMENTO UTILIZANDO GUINDASTE - FORNECIMENTO E INSTALAÇÃO. AF_01/2020_P	FUES - FUNDAÇÕES E ESTRUTURAS	KG	1,0000000	15,69	15,69
Composição Auxiliar	93287	SINAPI	GUINDASTE HIDRÁULICO AUTOPROPELIDO, COM LANÇA TELESCÓPICA 40 M, CAPACIDADE MÁXIMA 60 T, POTÊNCIA 260 KW - CHP DIURNO. AF_03/2016	Custos Horários Produtivo e Improdutivo dos Equipamentos	CHP	0,0016000	374,48	0,59

Composição Auxiliar	93288	SINAPI	GUINDASTE HIDRÁULICO AUTOPROPELIDO, COM LANÇA TELESCÓPICA 40 M, CAPACIDADE MÁXIMA 60 T, POTÊNCIA 260 KW - CHI DIURNO. AF_03/2016	Custos Horários Produtivo e Improdutivo dos Equipamentos	CHI	0,0015000	200,01	0,30	
Composição Auxiliar	100716	SINAPI	JATEAMENTO ABRASIVO COM GRANALHA DE AÇO EM PERFIL METÁLICO EM FÁBRICA. AF_01/2020	Pintura em Superfícies Metálicas	m²	0,0227000	25,75	0,58	
Composição Auxiliar	100719	SINAPI	PINTURA COM TINTA ALQUÍDICA DE FUNDO (TIPO ZARCÃO) PULVERIZADA SOBRE PERFIL METÁLICO EXECUTADO EM FÁBRICA (POR DEMÃO). AF_01/2020_PE	Pintura em Superfícies Metálicas	m²	0,0227000	12,09	0,27	
Composição Auxiliar	88278	SINAPI	MONTADOR DE ESTRUTURA METÁLICA COM ENCARGOS COMPLEMENTARES	Livro SINAPI: Cálculos e Parâmetros	H	0,0150000	35,53	0,53	
Composição Auxiliar	88240	SINAPI	AJUDANTE DE ESTRUTURA METÁLICA COM ENCARGOS COMPLEMENTARES	Livro SINAPI: Cálculos e Parâmetros	H	0,0015000	23,93	0,03	
Insumo	00001333	SINAPI	CHAPA DE ACO GROSSA, ASTM A36, E = 1/2 " (12,70 MM) 99,59 KG/M2	Material	KG	0,0550000	8,74	0,48	
Insumo	00000442	SINAPI	PARAFUSO FRANCES M16 EM ACO GALVANIZADO, COMPRIMENTO = 45 MM, DIAMETRO = 16 MM, CABECA ABAULADA	Material	UN	0,0510000	6,94	0,35	
Insumo	00041598	SINAPI	PERFIL "H" DE ACO LAMINADO, "HP" 310 X 79,0	Material	KG	1,0000000	12,56	12,56	
				MO sem LS =>	0,30	LS =>	0,36	MO com LS =>	0,66
				Valor do BDI =>	3,19	Valor com BDI =>			18,88
				Quant. =>	801,0000000	Preço Total =>		15.122,88	

2.2.2	Código	Banco	Descrição	Tipo	Und	Quant.	Valor Unit	Total	
Composição	94213	SINAPI	TELHAMENTO COM TELHA DE AÇO/ALUMÍNIO E = 0,5 MM, COM ATÉ 2 ÁGUAS, INCLUSO IÇAMENTO. AF_07/2019	Telhamento para Cobertura	m²	1,0000000	62,74	62,74	
Composição Auxiliar	88316	SINAPI	SERVENTE COM ENCARGOS COMPLEMENTARES	Livro SINAPI: Cálculos e Parâmetros	H	0,0970000	24,37	2,36	
Composição Auxiliar	88323	SINAPI	TELHADISTA COM ENCARGOS COMPLEMENTARES	Livro SINAPI: Cálculos e Parâmetros	H	0,0910000	32,77	2,98	
Composição Auxiliar	93281	SINAPI	GUINCHO ELÉTRICO DE COLUNA, CAPACIDADE 400 KG, COM MOTO FREIO, MOTOR TRIFÁSICO DE 1,25 CV - CHP DIURNO. AF_03/2016	Custos Horários Produtivo e Improdutivo dos Equipamentos	CHP	0,0009000	39,05	0,03	
Composição Auxiliar	93282	SINAPI	GUINCHO ELÉTRICO DE COLUNA, CAPACIDADE 400 KG, COM MOTO FREIO, MOTOR TRIFÁSICO DE 1,25 CV - CHI DIURNO. AF_03/2016	Custos Horários Produtivo e Improdutivo dos Equipamentos	CHI	0,0013000	37,86	0,04	
Insumo	00007243	SINAPI	TELHA TRAPEZOIDAL EM ACO ZINCADO, SEM PINTURA, ALTURA DE APROXIMADAMENTE 40 MM, ESPESSURA DE 0,50 MM E LARGURA UTIL DE 980 MM	Material	m²	1,1660000	42,66	49,74	
Insumo	00011029	SINAPI	HASTE RETA PARA GANCHO DE FERRO GALVANIZADO, COM ROSCA 1/4 " X 30 CM PARA FIXACAO DE TELHA METALICA, INCLUI PORCA E ARRUELAS DE VEDACAO	Material	CJ	4,1500000	1,83	7,59	
				MO sem LS =>	1,72	LS =>	2,01	MO com LS =>	3,73
				Valor do BDI =>	12,76	Valor com BDI =>			75,50
						Quant. =>	1.077,9000000	Preço Total =>	81.381,45

2.2.3	Código	Banco	Descrição	Tipo	Und	Quant.	Valor Unit	Total	
Composição	94228	SINAPI	CALHA EM CHAPA DE AÇO GALVANIZADO NÚMERO 24, DESENVOLVIMENTO DE 50 CM, INCLUSO TRANSPORTE VERTICAL. AF_07/2019	Telhamento para Cobertura	M	1,0000000	84,33	84,33	
Composição Auxiliar	88316	SINAPI	SERVEnte COM ENCARGOS COMPLEMENTARES	Livro SINAPI: Cálculos e Parâmetros	H	0,3710000	24,37	9,04	
Composição Auxiliar	88323	SINAPI	TELHADISTA COM ENCARGOS COMPLEMENTARES	Livro SINAPI: Cálculos e Parâmetros	H	0,2770000	32,77	9,07	
Composição Auxiliar	93281	SINAPI	GUINCHO ELÉTRICO DE COLUNA, CAPACIDADE 400 KG, COM MOTO FREIO, MOTOR TRIFÁSICO DE 1,25 CV - CHP DIURNO. AF_03/2016	Custos Horários Produtivo e Improdutivo dos Equipamentos	CHP	0,0132000	39,05	0,51	
Composição Auxiliar	93282	SINAPI	GUINCHO ELÉTRICO DE COLUNA, CAPACIDADE 400 KG, COM MOTO FREIO, MOTOR TRIFÁSICO DE 1,25 CV - CHI DIURNO. AF_03/2016	Custos Horários Produtivo e Improdutivo dos Equipamentos	CHI	0,0183000	37,86	0,69	
Insumo	00000142	SINAPI	SELANTE ELASTICO MONOCOMPONENTE A BASE DE POLIURETANO (PU) PARA JUNTAS DIVERSAS	Material	310ML	0,0810000	33,47	2,71	
Insumo	00005061	SINAPI	PREGO DE AÇO POLIDO COM CABECA 18 X 27 (2 1/2 X 10)	Material	KG	0,0130000	16,04	0,20	
Insumo	00005104	SINAPI	REBITE DE ALUMINIO VAZADO DE REPUXO, 3,2 X 8 MM (1KG = 1025 UNIDADES)	Material	KG	0,0024000	92,43	0,22	
Insumo	00013388	SINAPI	SOLDA EM BARRA DE ESTANHO-CHUMBO 50/50	Material	KG	0,0900000	162,59	14,63	
Insumo	00040783	SINAPI	CALHA QUADRADA DE CHAPA DE AÇO GALVANIZADA NUM 24, CORTE 50 CM	Material	M	1,0500000	45,01	47,26	
				MO sem LS =>	6,15	LS =>	7,17	MO com LS =>	13,32
				Valor do BDI =>	17,15			Valor com BDI =>	101,48
						Quant. =>	42,0000000	Preço Total =>	4.262,16

2.2.4	Código	Banco	Descrição	Tipo	Und	Quant.	Valor Unit	Total	
Composição	89578	SINAPI	TUBO PVC, SÉRIE R, ÁGUA PLUVIAL, DN 100 MM, FORNECIDO E INSTALADO EM CONDUTORES VERTICAIS DE ÁGUAS PLUVIAIS. AF_06/2022	Instalações Prediais de Águas Pluviais - Tubos, Conexões, Caixas e Ralos	M	1,0000000	30,37	30,37	
Composição Auxiliar	88248	SINAPI	AUXILIAR DE ENCANADOR OU BOMBEIRO HIDRÁULICO COM ENCARGOS COMPLEMENTARES	Livro SINAPI: Cálculos e Parâmetros	H	0,0758000	24,57	1,86	
Composição Auxiliar	88267	SINAPI	ENCANADOR OU BOMBEIRO HIDRÁULICO COM ENCARGOS COMPLEMENTARES	Livro SINAPI: Cálculos e Parâmetros	H	0,0758000	32,80	2,48	
Insumo	00009841	SINAPI	TUBO PVC, SERIE R, DN 100 MM, PARA ESGOTO OU AGUAS PLUVIAIS PREDIAIS (NBR 5688)	Material	M	1,0353000	25,08	25,96	
Insumo	00038383	SINAPI	LIXA D'AGUA EM FOLHA, GRAO 100	Material	UN	0,0420000	1,90	0,07	
				MO sem LS =>	1,42	LS =>	1,66	MO com LS =>	3,08
				Valor do BDI =>	6,17			Valor com BDI =>	36,54
						Quant. =>	12,0000000	Preço Total =>	438,48

2.2.5	Código	Banco	Descrição	Tipo	Und	Quant.	Valor Unit	Total		
Composição	72112	SINAPI	ESTRUTURA METALICA EM TESOURAS OU TRELICAS, VAO LIVRE DE 20M, FORNECIMENTO E MONTAGEM, NAO SENDO CONSIDERADOS OS FECHAMENTOS METALICOS, AS COLUNAS, OS SERVICOS GERAIS EM ALVENARIA E CONCRETO, AS TELHAS DE COBERTURA E A PINTURA DE ACABAMENTO	COBE - COBERTURA	m²	1,0000000	151,23	151,23		
Composição Auxiliar	88278	SINAPI	MONTADOR DE ESTRUTURA METÁLICA COM ENCARGOS COMPLEMENTARES	Livro SINAPI: Cálculos e Parâmetros	H	0,8000000	35,53	28,42		
Composição Auxiliar	88316	SINAPI	SERVENTE COM ENCARGOS COMPLEMENTARES	Livro SINAPI: Cálculos e Parâmetros	H	0,8000000	24,37	19,49		
Insumo	00010966	SINAPI	PERFIL "U" DE ACO LAMINADO, "U" 152 X 15,6	Material	KG	12,0000000	8,61	103,32		
					MO sem LS =>	15,97	LS =>	18,62	MO com LS =>	34,59
					Valor do BDI =>	30,76			Valor com BDI =>	181,99
					Quant. =>	869,0000000	Preço Total =>	158.149,31		

3			SERVIÇOS DE REFORMA					419.463,25	
3.1			PISO E FORRO					419.463,25	
3.1.1	Código	Banco	Descrição	Tipo		Und	Quant.	Valor Unit	Total
Composição	87505	SINAPI	ALVENARIA DE VEDAÇÃO DE BLOCOS CERÂMICOS FURADOS NA HORIZONTAL DE 11,5X19X19CM (ESPESSURA 11,5M) DE PAREDES COM ÁREA LÍQUIDA MAIOR OU IGUAL A 6M² SEM VÃOS E ARGAMASSA DE ASSENTAMENTO COM PREPARO EM BETONEIRA. AF_06/2014	PARE - PAREDES/PAINEIS		m²	1,0000000	87,90	87,90
Composição Auxiliar	87292	SINAPI	ARGAMASSA TRAÇO 1:2:8 (EM VOLUME DE CIMENTO, CAL E AREIA MÉDIA ÚMIDA) PARA EMBOÇO/MASSA ÚNICA/ASSENTAMENTO DE ALVENARIA DE VEDAÇÃO, PREPARO MECÂNICO COM BETONEIRA 400 L. AF_08/2019	Argamassas		m³	0,0125000	785,42	9,81
Composição Auxiliar	88316	SINAPI	SERVENTE COM ENCARGOS COMPLEMENTARES	Livro SINAPI: Cálculos e Parâmetros		H	0,5550000	24,37	13,52
Composição Auxiliar	88309	SINAPI	PEDREIRO COM ENCARGOS COMPLEMENTARES	Livro SINAPI: Cálculos e Parâmetros		H	1,1100000	33,52	37,20
Insumo	00038783	SINAPI	BLOCO CERAMICO DE VEDACAO COM FUROS NA HORIZONTAL, 11,5 X 19 X 19 CM - 4,5 MPA (NBR 15270)	Material		UN	25,5941299	1,01	25,85
Insumo	00037395	SINAPI	PINO DE ACO COM FURO, HASTE = 27 MM (ACAO DIRETA)	Material		CENTO	0,0091637	63,01	0,57
Insumo	00034558	SINAPI	TELA DE ACO SOLDADA GALVANIZADA/ZINCADA PARA ALVENARIA, FIO D = *1,20 A 1,70* MM, MALHA 15 X 15 MM, (C X L) *50 X 10,5* CM	Material		M	0,3848742	2,48	0,95
				MO sem LS =>	17,40	LS =>	20,30	MO com LS =>	37,70
				Valor do BDI =>	17,87			Valor com BDI =>	105,77
						Quant. =>	9.6000000	Preço Total =>	1.015,39

3.1.2	Código	Banco	Descrição	Tipo	Und	Quant.	Valor Unit	Total		
Composição	87905	SINAPI	CHAPISCO APLICADO EM ALVENARIA (COM PRESENÇA DE VÃOS) E ESTRUTURAS DE CONCRETO DE FACHADA, COM COLHER DE PEDREIRO. ARGAMASSA TRAÇO 1:3 COM PREPARO EM BETONEIRA 400L. AF_10/2022	Chapisco	m²	1,0000000	9,59	9,59		
Composição Auxiliar	87313	SINAPI	ARGAMASSA TRAÇO 1:3 (EM VOLUME DE CIMENTO E AREIA GROSSA ÚMIDA) PARA CHAPISCO CONVENCIONAL, PREPARO MECÂNICO COM BETONEIRA 400 L. AF_08/2019	Argamassas	m³	0,0037000	656,21	2,42		
Composição Auxiliar	88309	SINAPI	PEDREIRO COM ENCARGOS COMPLEMENTARES	Livro SINAPI: Cálculos e Parâmetros	H	0,1724000	33,52	5,77		
Composição Auxiliar	88316	SINAPI	SERVENTE COM ENCARGOS COMPLEMENTARES	Livro SINAPI: Cálculos e Parâmetros	H	0,0575000	24,37	1,40		
					MO sem LS =>	2,60	LS =>	3,04	MO com LS =>	5,64
					Valor do BDI =>	1,95			Valor com BDI =>	11,54
					Quant. =>	19,2000000	Preço Total =>	221,56		

3.1.3	Código	Banco	Descrição	Tipo	Und	Quant.	Valor Unit	Total		
Composição	87794	SINAPI	EMBOÇO OU MASSA ÚNICA EM ARGAMASSA TRAÇO 1:2:8, PREPARO MANUAL, APLICADA MANUALMENTE EM PANOS CEGOS DE FACHADA (SEM PRESENÇA DE VÃOS), ESPESSURA DE 25 MM. AF_09/2022	Massa Única Externa	m²	1,0000000	51,02	51,02		
Composição Auxiliar	87369	SINAPI	ARGAMASSA TRAÇO 1:2:8 (EM VOLUME DE CIMENTO, CAL E AREIA MÉDIA ÚMIDA) PARA EMBOÇO/MASSA ÚNICA/ASSENTAMENTO DE ALVENARIA DE VEDAÇÃO, PREPARO MANUAL. AF_08/2019	Argamassas	m³	0,0293000	857,78	25,13		
Composição Auxiliar	88309	SINAPI	PEDREIRO COM ENCARGOS COMPLEMENTARES	Livro SINAPI: Cálculos e Parâmetros	H	0,4090000	33,52	13,70		
Composição Auxiliar	88316	SINAPI	SERVENTE COM ENCARGOS COMPLEMENTARES	Livro SINAPI: Cálculos e Parâmetros	H	0,4090000	24,37	9,96		
Insumo	00037411	SINAPI	TELA DE AÇO SOLDADA GALVANIZADA/ZINCADA PARA ALVENARIA, FIO D = *1,24 MM, MALHA 25 X 25 MM	Material	m²	0,1581000	14,12	2,23		
					MO sem LS =>	9,88	LS =>	11,52	MO com LS =>	21,40
					Valor do BDI =>	10,37			Valor com BDI =>	61,39
						Quant. =>	19,2000000		Preço Total =>	1.178,68

3.1.4	Código	Banco	Descrição	Tipo	Und	Quant.	Valor Unit	Total
Composição	87630	SINAPI	CONTRAPISO EM ARGAMASSA TRAÇO 1:4 (CIMENTO E AREIA), PREPARO MECÂNICO COM BETONEIRA 400 L, APLICADO EM ÁREAS SECAS SOBRE LAJE, ADERIDO, ACABAMENTO NÃO REFORÇADO, ESPESSURA 3CM. AF_07/2021	Contrapiso	m²	1,0000000	48,02	48,02
Composição Auxiliar	87301	SINAPI	ARGAMASSA TRAÇO 1:4 (EM VOLUME DE CIMENTO E AREIA MÉDIA ÚMIDA) PARA CONTRAPISO, PREPARO MECÂNICO COM BETONEIRA 400 L. AF_08/2019	Argamassas	m³	0,0431000	760,65	32,78

Composição	88309	SINAPI	PEDREIRO COM ENCARGOS COMPLEMENTARES	Livro SINAPI: Cálculos e Parâmetros	H	0,2450000	33,52	8,21	
Auxiliar									
Composição	88316	SINAPI	SERVENTE COM ENCARGOS COMPLEMENTARES	Livro SINAPI: Cálculos e Parâmetros	H	0,1230000	24,37	2,99	
Auxiliar									
Insumo	00001379	SINAPI	CIMENTO PORTLAND COMPOSTO CP II-32	Material	KG	0,5000000	0,80	0,40	
Insumo	00007334	SINAPI	ADITIVO ADESIVO LIQUIDO PARA ARGAMASSAS DE REVESTIMENTOS CIMENTICIOS	Material	L	0,2100000	17,36	3,64	
				MO sem LS =>	6,85	LS =>	7,98	MO com LS =>	14,83
				Valor do BDI =>	9,76			Valor com BDI =>	57,78
						<b>Quant. =&gt;</b>	<b>466,0000000</b>	<b>Preço Total =&gt;</b>	<b>26.925,48</b>

3.1.5	Código	Banco	Descrição	Tipo	Und	Quant.	Valor Unit	Total	
Composição	84191	SINAPI	PISO EM GRANILITE, MARMORITE OU GRANITINA ESPESSURA 8 MM, INCLUSO JUNTAS DE DILATAÇAO PLASTICAS	PISO - PISOS	m²	1,0000000	166,13	166,13	
Composição Auxiliar	87373	SINAPI	ARGAMASSA TRAÇO 1:4 (EM VOLUME DE CIMENTO E AREIA MÉDIA ÚMIDA) PARA CONTRAPISO, PREPARO MANUAL. AF_08/2019	Argamassas	m³	0,0209595	821,06	17,20	
Composição Auxiliar	88309	SINAPI	PEDREIRO COM ENCARGOS COMPLEMENTARES	Livro SINAPI: Cálculos e Parâmetros	H	0,6287869	33,52	21,07	
Composição Auxiliar	88316	SINAPI	SERVENTE COM ENCARGOS COMPLEMENTARES	Livro SINAPI: Cálculos e Parâmetros	H	0,3143934	24,37	7,66	
Insumo	00003671	SINAPI	JUNTA PLASTICA DE DILATAÇAO PARA PISOS, COR CINZA, 17 X 3 MM (ALTURA X ESPESSURA)	Material	M	1,0000000	1,70	1,70	
Insumo	00004786	SINAPI	PISO EM GRANILITE, MARMORITE OU GRANITINA, AGREGADO COR PRETO, CINZA, PALHA OU BRANCO, E= *8* MM (INCLUSO EXECUCAO)	Material	m²	1,0000000	118,50	118,50	
				MO sem LS =>	11,01	LS =>	12,85	MO com LS =>	23,86
				Valor do BDI =>	33,79			Valor com BDI =>	199,92
						Quant. =>	466,0000000	Preço Total =>	93.162,72

3.1.6	Código	Banco	Descrição	Tipo	Und	Quant.	Valor Unit	Total
Composição	8411	ORSE	Polimento de piso cimentado - R1	Pisos : Cimentados, em Concreto Simples. tipo Tech-Stone e de Alta Serviços	m²	1,0000000	28,00	28,00
Insumo	8704	ORSE	Polimento de piso		m²	1,0000000	28,00	28,00
					MO sem LS =>	0,00	LS =>	0,00
					Valor do BDI =>	5,69	MO com LS =>	0,00
							Valor com BDI =>	33,69
					Quant. =>	466,0000000	Preço Total =>	15.699,54

3.1.7	Código	Banco	Descrição	Tipo	Und	Quant.	Valor Unit	Total
-------	--------	-------	-----------	------	-----	--------	------------	-------

Composição	96113	SINAPI	FORRO EM PLACAS DE GESSO, PARA AMBIENTES COMERCIAIS. AF_08/2023_PS	Forros	m²	1,0000000	52,33	52,33		
Composição Auxiliar	88269	SINAPI	GESSEIRO COM ENCARGOS COMPLEMENTARES	Livro SINAPI: Cálculos e Parâmetros	H	0,7867000	33,29	26,18		
Composição Auxiliar	88316	SINAPI	SERVENTE COM ENCARGOS COMPLEMENTARES	Livro SINAPI: Cálculos e Parâmetros	H	0,4522000	24,37	11,02		
Insumo	00000345	SINAPI	ARAME GALVANIZADO 18 BWG, D = 1,24MM (0,009 KG/M)	Material	KG	0,0217000	34,23	0,74		
Insumo	00003315	SINAPI	GESO EM PO PARA REVESTIMENTOS/MOLDURAS/SANCAS E USO GERAL	Material	KG	1,8127000	0,82	1,48		
Insumo	00004812	SINAPI	PLACA DE GESSO PARA FORRO, *60 X 60* CM, ESPESSURA DE 12 MM (SEM COLOCACAO)	Material	m²	1,0414000	11,41	11,88		
Insumo	00020250	SINAPI	SISAL EM FIBRA / ESTOPA SISAL PARA GESSO	Material	KG	0,0078000	15,00	0,11		
Insumo	00040547	SINAPI	PARAFUSO ZINCADO, AUTOBROCANTE, FLANGEADO, 4,2 MM X 19 MM	Material	CENTO	0,0293000	31,56	0,92		
					MO sem LS =>	12,06	LS =>	14,07	MO com LS =>	26,13
					Valor do BDI =>	10,64			Valor com BDI =>	62,97
							Quant. =>	66,0000000	Preço Total =>	4.156,02

3.1.8	Código	Banco	Descrição	Tipo	Und	Quant.	Valor Unit	Total		
Composição	102494	SINAPI	PINTURA DE PISO COM TINTA EPÓXI, APLICAÇÃO MANUAL, 2 DEMÃOS, INCLUSO PRIMER EPÓXI. AF_05/2021	Pintura para Pisos e para Sinalização Horizontal e Vertical	m²	1,0000000	69,91	69,91		
Composição Auxiliar	88310	SINAPI	PINTOR COM ENCARGOS COMPLEMENTARES	Livro SINAPI: Cálculos e Parâmetros	H	0,2750000	35,18	9,67		
Composição Auxiliar	88316	SINAPI	SERVENTE COM ENCARGOS COMPLEMENTARES	Livro SINAPI: Cálculos e Parâmetros	H	0,1150000	24,37	2,80		
Insumo	00005330	SINAPI	DILUENTE EPOXI	Material	L	0,0640000	48,07	3,07		
Insumo	00007304	SINAPI	TINTA EPOXI BASE AGUA PREMIUM, BRANCA	Material	L	0,3220000	86,77	27,93		
Insumo	00012815	SINAPI	FITA CREPE ROLO DE *25* MM X 50 M	Material	UN	0,0100000	11,49	0,11		
Insumo	00044072	SINAPI	PRIMER EPOXI / EPOXIDICO	Material	L	0,2016000	130,65	26,33		
					MO sem LS =>	3,92	LS =>	4,57	MO com LS =>	8,49
					Valor do BDI =>	14,21			Valor com BDI =>	84,12
							Quant. =>	466,0000000	Preço Total =>	39.199,92

3.1.9	Código	Banco	Descrição	Tipo	Und	Quant.	Valor Unit	Total
Composição	94994	SINAPI	EXECUÇÃO DE PASSEIO (CALÇADA) OU PISO DE CONCRETO COM CONCRETO MOLDADO IN LOCO, FEITO EM OBRA, ACABAMENTO CONVENCIONAL, ESPESSURA 8 CM, ARMADO. AF_08/2022	Passeios de Concreto	m²	1,0000000	99,53	99,53
Composição Auxiliar	88262	SINAPI	CARPINTEIRO DE FORMAS COM ENCARGOS COMPLEMENTARES	Livro SINAPI: Cálculos e Parâmetros	H	0,1301000	33,07	4,30

Composição Auxiliar	88309	SINAPI	PEDREIRO COM ENCARGOS COMPLEMENTARES	Livro SINAPI: Cálculos e Parâmetros	H	0,1882000	33,52	6,30	
Composição Auxiliar	88316	SINAPI	SERVENTE COM ENCARGOS COMPLEMENTARES	Livro SINAPI: Cálculos e Parâmetros	H	0,3183000	24,37	7,75	
Composição Auxiliar	94964	SINAPI	CONCRETO FCK = 20MPA, TRAÇO 1:2,7:3 (EM MASSA SECA DE CIMENTO/ AREIA MÉDIA/ BRITA 1) - PREPARO MECÂNICO COM BETONEIRA 400 L. AF_05/2021	Produção de Concreto	m³	0,0985000	561,78	55,33	
Insumo	00002692	SINAPI	DESMOLDANTE PROTETOR PARA FORMAS DE MADEIRA, DE BASE OLEOSA EMULSIONADA EM AGUA	Material	L	0,0017000	6,71	0,01	
Insumo	00004509	SINAPI	SARRAFO *2,5 X 10* CM EM PINUS, MISTA OU EQUIVALENTE DA REGIAO - BRUTA	Material	M	0,2500000	4,86	1,21	
Insumo	00004517	SINAPI	SARRAFO *2,5 X 7,5* CM EM PINUS, MISTA OU EQUIVALENTE DA REGIAO - BRUTA	Material	M	0,2000000	3,35	0,67	
Insumo	00005068	SINAPI	PREGO DE ACO POLIDO COM CABECA 17 X 21 (2 X 11)	Material	KG	0,0240000	16,32	0,39	
Insumo	00007156	SINAPI	TELA DE ACO SOLDADA NERVURADA, CA-60, Q-196, (3,11 KG/M2), DIAMETRO DO FIO = 5,0 MM, LARGURA = 2,45 M, ESPACAMENTO DA MALHA = 10 X 10 CM	Material	m²	1,0816000	21,80	23,57	
MO sem LS =>					10,07	LS =>	11,74	MO com LS =>	21,81
Valor do BDI =>					20,24	Valor com BDI =>			119,77
Quant. =>					1.986,3400000		Preço Total =>		237.903,94

4			PINTURA						135.040,32
4.1			PINTURA PAREDES E TETO						40.652,29
4.1.1	Código	Banco	Descrição	Tipo	Und	Quant.	Valor Unit	Total	
Composição	88489	SINAPI	PINTURA LÁTEX ACRÍLICA PREMIUM, APLICAÇÃO MANUAL EM PAREDES, DUAS DEMÃOS. AF_04/2023	Pintura Interna	m²	1,0000000	13,71	13,71	
Composição Auxiliar	88310	SINAPI	PINTOR COM ENCARGOS COMPLEMENTARES	Livro SINAPI: Cálculos e Parâmetros	H	0,1631000	35,18	5,73	
Composição Auxiliar	88316	SINAPI	SERVENTE COM ENCARGOS COMPLEMENTARES	Livro SINAPI: Cálculos e Parâmetros	H	0,0544000	24,37	1,32	
Insumo	00007356	SINAPI	TINTA ACRILICA PREMIUM, COR BRANCO FOSCO	Material	L	0,2285000	29,16	6,66	
MO sem LS =>					2,22	LS =>	2,59	MO com LS =>	4,81
Valor do BDI =>					2,78	Valor com BDI =>			16,49
Quant. =>					346,4600000		Preço Total =>		5.713,12

4.1.2	Código	Banco	Descrição	Tipo	Und	Quant.	Valor Unit	Total	
Composição	88488	SINAPI	PINTURA LÁTEX ACRÍLICA PREMIUM, APLICAÇÃO MANUAL EM TETO, DUAS DEMÃOS. AF_04/2023	Pintura Interna	m²	1,0000000	16,48	16,48	
Composição Auxiliar	88310	SINAPI	PINTOR COM ENCARGOS COMPLEMENTARES	Livro SINAPI: Cálculos e Parâmetros	H	0,2270000	35,18	7,98	

Composição	88316	SINAPI	SERVENTE COM ENCARGOS COMPLEMENTARES	Livro SINAPI: Cálculos e	H	0,0757000	24,37	1,84	
Auxiliar				Parâmetros					
Insumo	00007356	SINAPI	TINTA ACRILICA PREMIUM, COR BRANCO FOSCO	Material	L	0,2285000	29,16	6,66	
				MO sem LS =>	3,09	LS =>	3,61	MO com LS =>	6,70
				Valor do BDI =>	3,35			Valor com BDI =>	19,83
				Quant. =>		229,7400000	Preço Total =>		4.555,74

4.1.3	Código	Banco	Descrição	Tipo	Und	Quant.	Valor Unit	Total	
Composição	72125	SINAPI	REMOÇÃO DE PINTURA PVA/ACRILICA	PINT - PINTURAS	m²	1,0000000	12,66	12,66	
Composição	88316	SINAPI	SERVENTE COM ENCARGOS COMPLEMENTARES	Livro SINAPI: Cálculos e Parâmetros	H	0,5000000	24,37	12,18	
Auxiliar Insumo	00003767	SINAPI	LIXA EM FOLHA PARA PAREDE OU MADEIRA, NUMERO 120, COR VERMELHA	Material	UN	0,5000000	0,97	0,48	
				MO sem LS =>	3,57	LS =>	4,17	MO com LS =>	7,74
				Valor do BDI =>	2,57			Valor com BDI =>	15,23
						Quant. =>	576,2000000	Preço Total =>	8.775,52

4.1.4	Código	Banco	Descrição	Tipo	Und	Quant.	Valor Unit	Total	
Composição	88497	SINAPI	EMASSAMENTO COM MASSA LÁTEX, APLICAÇÃO EM PAREDE, DUAS DEMÃOS, LIXAMENTO MANUAL. AF_04/2023	Pintura Interna	m²	1,0000000	19,54	19,54	
Composição Auxiliar	88310	SINAPI	PINTOR COM ENCARGOS COMPLEMENTARES	Livro SINAPI: Cálculos e Parâmetros	H	0,3610000	35,18	12,69	
Composição Auxiliar	88316	SINAPI	SERVENTE COM ENCARGOS COMPLEMENTARES	Livro SINAPI: Cálculos e Parâmetros	H	0,1203000	24,37	2,93	
Insumo	00003767	SINAPI	LIXA EM FOLHA PARA PAREDE OU MADEIRA, NUMERO 120, COR VERMELHA	Material	UN	0,0802000	0,97	0,07	
Insumo	00043626	SINAPI	MASSA CORRIDA PARA SUPERFICIES DE AMBIENTES INTERNOS	Material	KG	1,3389000	2,88	3,85	
				MO sem LS =>	4,92	LS =>	5,74	MO com LS =>	10,66
				Valor do BDI =>	3,97			Valor com BDI =>	23,51
						Quant. =>	346,4600000	Preço Total =>	8.145,27

4.1.5	Código	Banco	Descrição	Tipo	Und	Quant.	Valor Unit	Total
Composição	88496	SINAPI	EMASSAMENTO COM MASSA LÁTEX, APLICAÇÃO EM TETO, DUAS DEMÃOS, LIXAMENTO MANUAL. AF_04/2023	Pintura Interna	m²	1,0000000	36,04	36,04
Composição	88310	SINAPI	PINTOR COM ENCARGOS COMPLEMENTARES	Livro SINAPI: Cálculos e Parâmetros	H	0,7419000	35,18	26,10
Auxiliar								
Composição	88316	SINAPI	SERVENTE COM ENCARGOS COMPLEMENTARES	Livro SINAPI: Cálculos e Parâmetros	H	0,2473000	24,37	6,02
Auxiliar								
Insumo	00003767	SINAPI	LIXA EM FOLHA PARA PAREDE OU MADEIRA, NUMERO 120, COR VERMELHA	Material	UN	0,0802000	0,97	0,07

Insumo	00043626	SINAPI	MASSA CORRIDA PARA SUPERFICIES DE AMBIENTES INTERNOS	Material	KG	1,3389000	2,88	3,85	
				MO sem LS =>	10,12	LS =>	11,81	MO com LS =>	21,93
				Valor do BDI =>	7,33	Valor com BDI =>		43,37	
				Quant. =>	229,7400000	Preço Total =>	9.963,82		

4.1.6	Código	Banco	Descrição	Tipo	Und	Quant.	Valor Unit	Total	
Composição	88485	SINAPI	FUNDO SELADOR ACRÍLICO, APLICAÇÃO MANUAL EM PAREDE, UMA DEMÃO. AF_04/2023	Pintura Interna	m²	1,0000000	4,60	4,60	
Composição Auxiliar	88310	SINAPI	PINTOR COM ENCARGOS COMPLEMENTARES	Livro SINAPI: Cálculos e Parâmetros	H	0,0666000	35,18	2,34	
Composição Auxiliar	88316	SINAPI	SERVENTE COM ENCARGOS COMPLEMENTARES	Livro SINAPI: Cálculos e Parâmetros	H	0,0222000	24,37	0,54	
Insumo	00006085	SINAPI	SELADOR ACRILICO OPACO PREMIUM INTERIOR/EXTERIOR	Material	L	0,1666000	10,37	1,72	
				MO sem LS =>	0,90	LS =>	1,06	MO com LS =>	1,96
				Valor do BDI =>	0,93			Valor com BDI =>	5,53
						Quant. =>	346,4600000	Preço Total =>	1.915,92

4.1.7	Código	Banco	Descrição	Tipo	Und	Quant.	Valor Unit	Total	
Composição	88484	SINAPI	FUNDO SELADOR ACRÍLICO, APLICAÇÃO MANUAL EM TETO, UMA DEMÃO. AF_04/2023	Pintura Interna	m²	1,0000000	5,73	5,73	
Composição Auxiliar	88310	SINAPI	PINTOR COM ENCARGOS COMPLEMENTARES	Livro SINAPI: Cálculos e Parâmetros	H	0,0927000	35,18	3,26	
Composição Auxiliar	88316	SINAPI	SERVENTE COM ENCARGOS COMPLEMENTARES	Livro SINAPI: Cálculos e Parâmetros	H	0,0309000	24,37	0,75	
Insumo	00006085	SINAPI	SELADOR ACRILICO OPACO PREMIUM INTERIOR/EXTERIOR	Material	L	0,1666000	10,37	1,72	
				MO sem LS =>	1,26	LS =>	1,47	MO com LS =>	2,73
				Valor do BDI =>	1,16			Valor com BDI =>	6,89
						Quant. =>	229,7400000	Preço Total =>	1.582,90

4.2			PINTURA ESTRUTURA METÁLICA (TODO O MERCADO)					94.388,03
4.2.1	Código	Banco	Descrição	Tipo	Und	Quant.	Valor Unit	Total
Composição	100754	SINAPI	PINTURA COM TINTA ACRÍLICA DE ACABAMENTO APLICADA A ROLO OU PINCEL SOBRE SUPERFÍCIES METÁLICAS (EXCETO PERFIL) EXECUTADO EM OBRA (02 DEMÃOS). AF_01/2020	Pintura em Superfícies Metálicas	m²	1,0000000	35,55	35,55
Composição	88310	SINAPI	PINTOR COM ENCARGOS COMPLEMENTARES	Livro SINAPI: Cálculos e Parâmetros	H	0,9097000	35,18	32,00
Auxiliar	00043649	SINAPI	TINTA ESMALTE BASE AGUA PREMIUM ACETINADO	Material	L	0,0792000	44,88	3,55
Insumo								

MO sem LS =>	10,24	LS =>	11,95	MO com LS =>	22,19
Valor do BDI =>	7,23			Valor com BDI =>	42,78
		Quant. =>	103,6800000	Preço Total =>	4.435,43

4.2.2	Código	Banco	Descrição	Tipo	Und	Quant.	Valor Unit	Total	
Composição	100719	SINAPI	PINTURA COM TINTA ALQUÍDICA DE FUNDO (TIPO ZARCÃO) PULVERIZADA SOBRE PERFIL METÁLICO EXECUTADO EM FÁBRICA (POR DEMÃO). AF_01/2020_PE	Pintura em Superfícies Metálicas	m²	1,0000000	12,09	12,09	
Composição Auxiliar	88310	SINAPI	PINTOR COM ENCARGOS COMPLEMENTARES	Livro SINAPI: Cálculos e Parâmetros	H	0,0635000	35,18	2,23	
Insumo	00005318	SINAPI	DILUENTE AGUARRAS	Material	L	0,0575000	21,09	1,21	
Insumo	00007307	SINAPI	FUNDO ANTICORROSIVO PARA METAIS FERROSOS (ZARCAO)	Material	L	0,1908000	45,37	8,65	
MO sem LS =>					0,71	LS =>	0,83	MO com LS =>	1,54
Valor do BDI =>					2,45			Valor com BDI =>	14,54
Quant. =>						1.072,7800000	Preço Total =>	15.598,22	

4.2.3	Código	Banco	Descrição	Tipo	Und	Quant.	Valor Unit	Total	
Composição	100757	SINAPI	PINTURA COM TINTA ALQUÍDICA DE ACABAMENTO (ESMALTE SINTÉTICO ACETINADO) PULVERIZADA SOBRE SUPERFÍCIES METÁLICAS (EXCETO PERFIL) EXECUTADO EM OBRA (02 DEMÃOS). AF_01/2020_PE	Pintura em Superfícies Metálicas	m²	1,0000000	57,60	57,60	
Composição Auxiliar	88310	SINAPI	PINTOR COM ENCARGOS COMPLEMENTARES	Livro SINAPI: Cálculos e Parâmetros	H	1,0531000	35,18	37,04	
Insumo	00005318	SINAPI	DILUENTE AGUARRAS	Material	L	0,1240000	21,09	2,61	
Insumo	00007311	SINAPI	TINTA ESMALTE SINTETICO PREMIUM ACETINADO	Material	L	0,4134000	43,44	17,95	
MO sem LS =>					11,86	LS =>	13,83	MO com LS =>	25,69
Valor do BDI =>					11,71			Valor com BDI =>	69,31
Quant. =>						1.072,7800000	Preço Total =>	74.354,38	

5			INSTALAÇÕES SANITÁRIAS					82.228,36
5.1			LOUÇA, METAIS E COMPLEMENTOS					3.931,63
5.1.1	Código	Banco	Descrição	Tipo	Und	Quant.	Valor Unit	Total
Composição	100849	SINAPI	ASSENTO SANITÁRIO CONVENCIONAL - FORNECIMENTO E INSTALACAO. AF_01/2020	Louças e Metais	UN	1,0000000	43,10	43,10
Composição Auxiliar	88267	SINAPI	ENCANADOR OU BOMBEIRO HIDRÁULICO COM ENCARGOS COMPLEMENTARES	Livro SINAPI: Cálculos e Parâmetros	H	0,1536000	32,80	5,03

Composição	88316	SINAPI	SERVENTE COM ENCARGOS COMPLEMENTARES	Livro SINAPI: Cálculos e	H	0,0484000	24,37	1,17	
Auxiliar				Parâmetros					
Insumo	00000377	SINAPI	ASSENTO SANITARIO DE PLASTICO, TIPO CONVENCIONAL	Material	UN	1,0000000	36,90	36,90	
				MO sem LS =>	2,08	LS =>	2,42	MO com LS =>	4,50
				Valor do BDI =>	8,76			Valor com BDI =>	51,86
						<b>Quant. =&gt;</b>	<b>4,0000000</b>	<b>Preço Total =&gt;</b>	<b>207,44</b>

5.1.2	Código	Banco	Descrição	Tipo	Und	Quant.	Valor Unit	Total	
Composição	86915	SINAPI	TORNEIRA CROMADA DE MESA, 1/2" OU 3/4", PARA LAVATÓRIO, PADRÃO MÉDIO - FORNECIMENTO E INSTALAÇÃO. AF_01/2020	Louças e Metais	UN	1,0000000	171,79	171,79	
Composição Auxiliar	88267	SINAPI	ENCANADOR OU BOMBEIRO HIDRÁULICO COM ENCARGOS COMPLEMENTARES	Livro SINAPI: Cálculos e Parâmetros	H	0,0960000	32,80	3,14	
Composição Auxiliar	88316	SINAPI	SERVENTE COM ENCARGOS COMPLEMENTARES	Livro SINAPI: Cálculos e Parâmetros	H	0,0303000	24,37	0,73	
Insumo	00003146	SINAPI	FITA VEDA ROSCA, EM PTFE, ROLO DE 18 MM X 10 M (L X C)	Material	UN	0,0210000	3,50	0,07	
Insumo	00036791	SINAPI	TORNEIRA METALICA CROMADA DE MESA PARA LAVATORIO, BICA ALTA, COM AREJADOR	Material	UN	1,0000000	167,85	167,85	
				MO sem LS =>	1,30	LS =>	1,51	MO com LS =>	2,81
				Valor do BDI =>	34,94			Valor com BDI =>	206,73
						Quant. =>	3,0000000	Preço Total =>	620,19

5.1.3	Código	Banco	Descrição	Tipo	Und	Quant.	Valor Unit	Total	
Composição	95545	SINAPI	SABONETEIRA DE PAREDE EM METAL CROMADO, INCLUSO FIXAÇÃO. AF_01/2020	Louças e Metais	UN	1,0000000	32,46	32,46	
Composição Auxiliar	88267	SINAPI	ENCANADOR OU BOMBEIRO HIDRÁULICO COM ENCARGOS COMPLEMENTARES	Livro SINAPI: Cálculos e Parâmetros	H	0,3162000	32,80	10,37	
Composição Auxiliar	88316	SINAPI	SERVENTE COM ENCARGOS COMPLEMENTARES	Livro SINAPI: Cálculos e Parâmetros	H	0,0996000	24,37	2,42	
Insumo	00011757	SINAPI	SABONETEIRA DE PAREDE EM METAL CROMADO	Material	UN	1,0000000	19,67	19,67	
				MO sem LS =>	4,28	LS =>	5,00	MO com LS =>	9,28
				Valor do BDI =>	6,60			Valor com BDI =>	39,06
						Quant. =>	4,0000000	Preço Total =>	156,24

5.1.4	Código	Banco	Descrição	Tipo	Und	Quant.	Valor Unit	Total
Composição	95544	SINAPI	PAPELEIRA DE PAREDE EM METAL CROMADO SEM TAMPA, INCLUSO FIXAÇÃO. AF_01/2020	Louças e Metais	UN	1,0000000	32,96	32,96
Composição	88267	SINAPI	ENCANADOR OU BOMBEIRO HIDRÁULICO COM ENCARGOS COMPLEMENTARES	Livro SINAPI: Cálculos e Parâmetros	H	0,3162000	32,80	10,37
Auxiliar								

Composição	88316	SINAPI	SERVENTE COM ENCARGOS COMPLEMENTARES	Livro SINAPI: Cálculos e	H	0,0996000	24,37	2,42	
Auxiliar				Parâmetros					
Insumo	00011703	SINAPI	PAPELEIRA DE PAREDE EM METAL CROMADO SEM TAMPA	Material	UN	1,0000000	20,17	20,17	
				MO sem LS =>	4,28	LS =>	5,00	MO com LS =>	9,28
				Valor do BDI =>	6,70			Valor com BDI =>	39,66
						Quant. =>	6,0000000	Preço Total =>	237,96

5.1.5	Código	Banco	Descrição	Tipo	Und	Quant.	Valor Unit	Total	
Composição	86942	SINAPI	LAVATÓRIO LOUÇA BRANCA SUSPENSO, 29,5 X 39CM OU EQUIVALENTE, PADRÃO POPULAR, INCLUSO SIFÃO TIPO GARRAFA EM PVC, VÁLVULA E ENGATE FLEXÍVEL 30CM EM PLÁSTICO E TORNEIRA CROMADA DE MESA, PADRÃO POPULAR - FORNECIMENTO E INSTALAÇÃO. AF_01/2020	Louças e Metais	UN	1,0000000	292,97	292,97	
Composição Auxiliar	86879	SINAPI	VÁLVULA EM PLÁSTICO 1" PARA PIA, TANQUE OU LAVATÓRIO, COM OU SEM LADRÃO - FORNECIMENTO E INSTALAÇÃO. AF_01/2020	Louças e Metais	UN	1,0000000	9,77	9,77	
Composição Auxiliar	86882	SINAPI	SIFÃO DO TIPO GARRAFA/COPO EM PVC 1.1/4 X 1.1/2" - FORNECIMENTO E INSTALAÇÃO. AF_01/2020	Louças e Metais	UN	1,0000000	20,94	20,94	
Composição Auxiliar	86884	SINAPI	ENGATE FLEXÍVEL EM PLÁSTICO BRANCO, 1/2" X 30CM - FORNECIMENTO E INSTALAÇÃO. AF_01/2020	Louças e Metais	UN	1,0000000	11,06	11,06	
Composição Auxiliar	86904	SINAPI	LAVATÓRIO LOUÇA BRANCA SUSPENSO, 29,5 X 39CM OU EQUIVALENTE, PADRÃO POPULAR - FORNECIMENTO E INSTALAÇÃO. AF_01/2020	Louças e Metais	UN	1,0000000	161,39	161,39	
Composição Auxiliar	86906	SINAPI	TORNEIRA CROMADA DE MESA, 1/2" OU 3/4", PARA LAVATÓRIO, PADRÃO POPULAR - FORNECIMENTO E INSTALAÇÃO. AF_01/2020	Louças e Metais	UN	1,0000000	89,81	89,81	
				MO sem LS =>	12,58	LS =>	14,67	MO com LS =>	27,25
				Valor do BDI =>	59,59			Valor com BDI =>	352,56
						Quant. =>	2,0000000	Preço Total =>	705,12

5.1.6	Código	Banco	Descrição	Tipo	Und	Quant.	Valor Unit	Total	
Composição	94794	SINAPI	REGISTRO DE GAVETA BRUTO, LATÃO, ROSCÁVEL, 1 1/2", COM ACABAMENTO E CANOPLA CROMADOS - FORNECIMENTO E INSTALAÇÃO. AF_08/2021	Válvulas e Registros para Sistemas Prediais	UN	1,0000000	176,70	176,70	
Composição Auxiliar	88248	SINAPI	AUXILIAR DE ENCANADOR OU BOMBEIRO HIDRÁULICO COM ENCARGOS COMPLEMENTARES	Livro SINAPI: Cálculos e Parâmetros	H	0,3743000	24,57	9,19	
Composição Auxiliar	88267	SINAPI	ENCANADOR OU BOMBEIRO HIDRÁULICO COM ENCARGOS COMPLEMENTARES	Livro SINAPI: Cálculos e Parâmetros	H	0,3743000	32,80	12,27	
Insumo	00003148	SINAPI	FITA VEDA ROSCA, EM PTFE, ROLO DE 18 MM X 50 M (L X C)	Material	UN	0,0192000	12,90	0,24	
Insumo	00006015	SINAPI	REGISTRO GAVETA COM ACABAMENTO E CANOPLA CROMADOS, SIMPLES, BITOLA 1 1/2"	Material	UN	1,0000000	155,00	155,00	
				MO sem LS ==>	7,03	LS ==>	8,21	MO com LS ==>	15,24

Valor do BDI => 35,94

Quant. => 2,0000000 Valor com BDI => 212,64

Preço Total => 425,28

5.1.7	Código	Banco	Descrição	Tipo	Und	Quant.	Valor Unit	Total	
Composição	100869	SINAPI	BARRA DE APOIO RETA, EM ACO INOX POLIDO, COMPRIMENTO 90 CM, FIXADA NA PAREDE - FORNECIMENTO E INSTALAÇÃO. AF_01/2020	Louças e Metais	UN	1,0000000	328,12	328,12	
Composição Auxiliar	88267	SINAPI	ENCANADOR OU BOMBEIRO HIDRÁULICO COM ENCARGOS COMPLEMENTARES	Livro SINAPI: Cálculos e Parâmetros	H	0,9485000	32,80	31,11	
Composição Auxiliar	88316	SINAPI	SERVENTE COM ENCARGOS COMPLEMENTARES	Livro SINAPI: Cálculos e Parâmetros	H	0,2988000	24,37	7,28	
Insumo	00004351	SINAPI	PARAFUSO NIQUELADO 3 1/2" COM ACABAMENTO CROMADO PARA FIXAR PEÇA SANITARIA, INCLUI PORCA CEGA, ARRUELA E BUCHA DE NYLON TAMANHO S-8	Material	UN	6,0000000	19,26	115,56	
Insumo	00036206	SINAPI	BARRA DE APOIO RETA, EM ACO INOX POLIDO, COMPRIMENTO 90 CM, DIAMETRO MINIMO 3 CM	Material	UN	1,0000000	174,17	174,17	
				MO sem LS =>	12,85	LS =>	14,98	MO com LS =>	27,83
				Valor do BDI =>	66,73			Valor com BDI =>	394,85
						Quant. =>	4,0000000	Preço Total =>	1.579,40

5.2			INSTALAÇÕES ELETRICAS					49.481,72	
5.2.1	Código	Banco	Descrição	Tipo		Und	Quant.	Valor Unit	Total
Composição	89699	SINAPI	JUNÇÃO SIMPLES, PVC, SERIE R, ÁGUA PLUVIAL, DN 150 X 100 MM, JUNTA ELÁSTICA, FORNECIDO E INSTALADO EM CONDUTORES VERTICAIS DE ÁGUAS PLUVIAIS. AF_06/2022	Instalações Prediais de Águas Pluviais - Tubos, Conexões, Caixas e Ralos		UN	1,0000000	185,87	185,87
Composição Auxiliar	88248	SINAPI	AUXILIAR DE ENCANADOR OU BOMBEIRO HIDRÁULICO COM ENCARGOS COMPLEMENTARES	Livro SINAPI: Cálculos e Parâmetros		H	0,5402000	24,57	13,27
Composição Auxiliar	88267	SINAPI	ENCANADOR OU BOMBEIRO HIDRÁULICO COM ENCARGOS COMPLEMENTARES	Livro SINAPI: Cálculos e Parâmetros		H	0,5402000	32,80	17,71
Insumo	00000299	SINAPI	ANEL BORRACHA, DN 100 MM, PARA TUBO SERIE REFORCADA ESGOTO PREDIAL	Material		UN	1,0000000	3,69	3,69
Insumo	00000300	SINAPI	ANEL BORRACHA, DN 150 MM, PARA TUBO SERIE REFORCADA ESGOTO PREDIAL	Material		UN	2,0000000	12,78	25,56
Insumo	00020078	SINAPI	PASTA LUBRIFICANTE PARA TUBOS E CONEXOES COM JUNTA ELASTICA, EMBALAGEM DE *400* GR (USO EM PVC, ACO, POLIETILENO E OUTROS)	Material		UN	0,2325000	26,48	6,15
Insumo	00020145	SINAPI	JUNCAO SIMPLES, PVC SERIE R, DN 150 X 100 MM, PARA ESGOTO OU AGUAS PLUVIAIS PREDIAIS	Material		UN	1,0000000	119,49	119,49
				MO sem LS =>	10,15	LS =>	11,84	MO com LS =>	21,99
				Valor do BDI =>	37,80			Valor com BDI =>	223,67

Quant. => 0,0000000 Preço Total => 0,00

5.2.2	Código	Banco	Descrição	Tipo	Und	Quant.	Valor Unit	Total	
Composição	73860/007	SINAPI	CABO DE COBRE ISOLADO PVC 450/750V 1,5MM2 RESISTENTE A CHAMA - FORNECIMENTO E INSTALACAO	INEL - INSTALAÇÃO ELÉTRICA/ELETRIFICAÇÃO E	M	1,0000000	3,76	3,76	
Composição Auxiliar	88264	SINAPI	ELETRICISTA COM ENCARGOS COMPLEMENTARES	Livro SINAPI: Cálculos e Parâmetros	H	0,0400000	33,94	1,35	
Composição Auxiliar	88316	SINAPI	SERVENTE COM ENCARGOS COMPLEMENTARES	Livro SINAPI: Cálculos e Parâmetros	H	0,0400000	24,37	0,97	
Insumo	00021127	SINAPI	FITA ISOLANTE ADESIVA ANTICHAMA, USO ATE 750 V, EM ROLO DE 19 MM X 5 M	Material	UN	0,0112000	4,14	0,04	
Insumo	00000983	SINAPI	CABO DE COBRE, RIGIDO, CLASSE 2, ISOLACAO EM PVC/A, ANTICHAMA BWF-B, 1 CONDUTOR, 450/750 V, SECAO NOMINAL 1,5 MM2	Material	M	1,0000000	1,40	1,40	
				MO sem LS =>	0,74	LS =>	0,86	MO com LS =>	1,60
				Valor do BDI =>	0,76			Valor com BDI =>	4,52
					Quant. =>	908.8400000	Preço Total =>		4.107.95

5.2.3	Código	Banco	Descrição	Tipo	Und	Quant.	Valor Unit	Total	
Composição	92980	SINAPI	CABO DE COBRE FLEXÍVEL ISOLADO, 10 MM², ANTI-CHAMA 0,6/1,0 KV, PARA DISTRIBUIÇÃO - FORNECIMENTO E INSTALAÇÃO. AF_10/2020	INEL - INSTALAÇÃO ELÉTRICA/ELETRIFICAÇÃO E ILUMINAÇÃO EXTERNA	M	1,0000000	11,30	11,30	
Composição Auxiliar	88247	SINAPI	AUXILIAR DE ELETRICISTA COM ENCARGOS COMPLEMENTARES	Livro SINAPI: Cálculos e Parâmetros	H	0,0090000	25,56	0,23	
Composição Auxiliar	88264	SINAPI	ELETRICISTA COM ENCARGOS COMPLEMENTARES	Livro SINAPI: Cálculos e Parâmetros	H	0,0090000	33,94	0,30	
Insumo	00001020	SINAPI	CABO DE COBRE, FLEXIVEL, CLASSE 4 OU 5, ISOLACAO EM PVC/A, ANTICHAMA BWF-B, COBERTURA PVC-ST1, ANTICHAMA BWF-B, 1 CONDUTOR, 0,6/1 KV, SECAO NOMINAL 10 MM2	Material	M	1,0270000	10,45	10,73	
Insumo	00021127	SINAPI	FITA ISOLANTE ADESIVA ANTICHAMA, USO ATE 750 V, EM ROLO DE 19 MM X 5 M	Material	UN	0,0100000	4,14	0,04	
				MO sem LS =>	0,17	LS =>	0,19	MO com LS =>	0,36
				Valor do BDI =>	2,29			Valor com BDI =>	13,59
				Quant. =>		680,9800000	Preço Total =>		9.254,51

5.2.4	Código	Banco	Descrição	Tipo	Und	Quant.	Valor Unit	Total
Composição	92982	SINAPI	CABO DE COBRE FLEXÍVEL ISOLADO, 16 MM², ANTI-CHAMA 0,6/1,0 KV, PARA DISTRIBUIÇÃO - FORNECIMENTO E INSTALAÇÃO. AF_10/2020	INEL - INSTALAÇÃO ELÉTRICA/ELETRIFICAÇÃO E ILUMINAÇÃO EXTERNA	M	1,0000000	17,89	17,89
Composição Auxiliar	88247	SINAPI	AUXILIAR DE ELETRICISTA COM ENCARGOS COMPLEMENTARES	Livro SINAPI: Cálculos e Parâmetros	H	0,0130000	25,56	0,33

Composição Auxiliar	88264	SINAPI	ELETRICISTA COM ENCARGOS COMPLEMENTARES	Livro SINAPI: Cálculos e Parâmetros	H	0,0130000	33,94	0,44	
Insumo	00000995	SINAPI	CABO DE COBRE, FLEXIVEL, CLASSE 4 OU 5, ISOLACAO EM PVC/A, ANTICHAMA BWF-B, COBERTURA PVC-ST1, ANTICHAMA BWF-B, 1 CONDUTOR, 0,6/1 KV, SECAO NOMINAL 16 MM2	Material	M	1,0270000	16,64	17,08	
Insumo	00021127	SINAPI	FITA ISOLANTE ADESIVA ANTICHAMA, USO ATE 750 V, EM ROLO DE 19 MM X 5 M	Material	UN	0,0100000	4,14	0,04	
				MO sem LS =>	0,24	LS =>	0,29	MO com LS =>	0,53
				Valor do BDI =>	3,63			Valor com BDI =>	21,52
						Quant. =>	25,5200000	Preço Total =>	549,19

5.2.5	Código	Banco	Descrição	Tipo	Und	Quant.	Valor Unit	Total	
Composição	91927	SINAPI	CABO DE COBRE FLEXÍVEL ISOLADO, 2,5 MM², ANTI-CHAMA 0,6/1,0 KV, PARA CIRCUITOS TERMINAIS - FORNECIMENTO E INSTALAÇÃO. AF_03/2023	Instalações Elétricas - Eletrodutos Embutidos, Cabos, Caixas, Tomadas e Interruptores	M	1,0000000	5,30	5,30	
Composição Auxiliar	88247	SINAPI	AUXILIAR DE ELETRICISTA COM ENCARGOS COMPLEMENTARES	Livro SINAPI: Cálculos e Parâmetros	H	0,0290000	25,56	0,74	
Composição Auxiliar	88264	SINAPI	ELETRICISTA COM ENCARGOS COMPLEMENTARES	Livro SINAPI: Cálculos e Parâmetros	H	0,0290000	33,94	0,98	
Insumo	00001022	SINAPI	CABO DE COBRE, FLEXIVEL, CLASSE 4 OU 5, ISOLACAO EM PVC/A, ANTICHAMA BWF-B, COBERTURA PVC-ST1, ANTICHAMA BWF-B, 1 CONDUTOR, 0,6/1 KV, SECAO NOMINAL 2,5 MM2	Material	M	1,2434000	2,86	3,55	
Insumo	00021127	SINAPI	FITA ISOLANTE ADESIVA ANTICHAMA, USO ATE 750 V, EM ROLO DE 19 MM X 5 M	Material	UN	0,0094000	4,14	0,03	
				MO sem LS =>	0,55	LS =>	0,65	MO com LS =>	1,20
				Valor do BDI =>	1,07	Valor com BDI =>		6,37	
				Quant. =>		950,5700000	Preço Total =>		6.055,13

5.2.6	Código	Banco	Descrição	Tipo	Und	Quant.	Valor Unit	Total
Composição	92984	SINAPI	CABO DE COBRE FLEXÍVEL ISOLADO, 25 MM², ANTI-CHAMA 0,6/1,0 KV, PARA REDE ENTERRADA DE DISTRIBUIÇÃO DE ENERGIA ELÉTRICA - FORNECIMENTO E INSTALAÇÃO. AF_12/2021	Redes Enterradas de Distribuição Elétrica	M	1,0000000	29,83	29,83
Composição Auxiliar	88247	SINAPI	AUXILIAR DE ELETRICISTA COM ENCARGOS COMPLEMENTARES	Livro SINAPI: Cálculos e Parâmetros	H	0,0608000	25,56	1,55
Composição Auxiliar	88264	SINAPI	ELETRICISTA COM ENCARGOS COMPLEMENTARES	Livro SINAPI: Cálculos e Parâmetros	H	0,0608000	33,94	2,06
Insumo	00000996	SINAPI	CABO DE COBRE, FLEXIVEL, CLASSE 4 OU 5, ISOLACAO EM PVC/A, ANTICHAMA BWF-B, COBERTURA PVC-ST1, ANTICHAMA BWF-B, 1 CONDUTOR, 0,6/1 KV, SECAO NOMINAL 25 MM2	Material	M	1,0150000	25,81	26,19

Insumo	00021127	SINAPI	FITA ISOLANTE ADESIVA ANTICHAMA, USO ATE 750 V, EM ROLO DE 19 MM X 5 M	Material	UN	0,0090000	4,14	0,03	
				MO sem LS =>	1,16	LS =>	1,35	MO com LS =>	2,51
				Valor do BDI =>	6,06	Valor com BDI =>		35,89	
				Quant. =>		51,0400000	Preço Total =>		1.831,82

5.2.7	Código	Banco	Descrição	Tipo	Und	Quant.	Valor Unit	Total	
Composição	92986	SINAPI	CABO DE COBRE FLEXÍVEL ISOLADO, 35 MM², ANTI-CHAMA 0,6/1,0 KV, PARA REDE ENTERRADA DE DISTRIBUIÇÃO DE ENERGIA ELÉTRICA - FORNECIMENTO E INSTALAÇÃO. AF_12/2021	Redes Enterradas de Distribuição Elétrica	M	1,0000000	41,18	41,18	
Composição Auxiliar	88247	SINAPI	AUXILIAR DE ELETRICISTA COM ENCARGOS COMPLEMENTARES	Livro SINAPI: Cálculos e Parâmetros	H	0,0697000	25,56	1,78	
Composição Auxiliar	88264	SINAPI	ELETRICISTA COM ENCARGOS COMPLEMENTARES	Livro SINAPI: Cálculos e Parâmetros	H	0,0697000	33,94	2,36	
Insumo	00001019	SINAPI	CABO DE COBRE, FLEXIVEL, CLASSE 4 OU 5, ISOLACAO EM PVC/A, ANTICHAMA BWF-B, COBERTURA PVC-ST1, ANTICHAMA BWF-B, 1 CONDUTOR, 0,6/1 KV, SECAO NOMINAL 35 MM2	Material	M	1,0150000	36,47	37,01	
Insumo	00021127	SINAPI	FITA ISOLANTE ADESIVA ANTICHAMA, USO ATE 750 V, EM ROLO DE 19 MM X 5 M	Material	UN	0,0090000	4,14	0,03	
				MO sem LS =>	1,33	LS =>	1,55	MO com LS =>	2,88
				Valor do BDI =>	8,37			Valor com BDI =>	49,55
						Quant. =>	0,8000000	Preço Total =>	39,64

5.2.8	Código	Banco	Descrição	Tipo	Und	Quant.	Valor Unit	Total	
Composição	91928	SINAPI	CABO DE COBRE FLEXÍVEL ISOLADO, 4 MM², ANTI-CHAMA 450/750 V, PARA CIRCUITOS TERMINAIS - FORNECIMENTO E INSTALAÇÃO. AF_03/2023	Instalações Elétricas - Eletrodutos Embutidos, Cabos, Caixas, Tomadas e Interruptores	M	1,0000000	7,30	7,30	
Composição Auxiliar	88247	SINAPI	AUXILIAR DE ELETRICISTA COM ENCARGOS COMPLEMENTARES	Livro SINAPI: Cálculos e Parâmetros	H	0,0390000	25,56	0,99	
Composição Auxiliar	88264	SINAPI	ELETRICISTA COM ENCARGOS COMPLEMENTARES	Livro SINAPI: Cálculos e Parâmetros	H	0,0390000	33,94	1,32	
Insumo	00000981	SINAPI	CABO DE COBRE, FLEXIVEL, CLASSE 4 OU 5, ISOLACAO EM PVC/A, ANTICHAMA BWF-B, 1 CONDUTOR, 450/750 V, SECAO NOMINAL 4 MM2	Material	M	1,2434000	3,99	4,96	
Insumo	00021127	SINAPI	FITA ISOLANTE ADESIVA ANTICHAMA, USO ATE 750 V, EM ROLO DE 19 MM X 5 M	Material	UN	0,0094000	4,14	0,03	
				MO sem LS =>	0,74	LS =>	0,87	MO com LS =>	1,61
				Valor do BDI =>	1,48	Valor com BDI =>		8,78	
				Quant. =>		521,3000000	Preço Total =>		4.577,01

5.2.9	Código	Banco	Descrição	Tipo	Und	Quant.	Valor Unit	Total	
Composição	91930	SINAPI	CABO DE COBRE FLEXÍVEL ISOLADO, 6 MM², ANTI-CHAMA 450/750 V, PARA CIRCUITOS TERMINAIS - FORNECIMENTO E INSTALAÇÃO. AF_03/2023	Instalações Elétricas - Eletrodutos Embutidos, Cabos, Caixas, Tomadas e Interruptores	M	1,0000000	10,18	10,18	
Composição Auxiliar	88247	SINAPI	AUXILIAR DE ELETRICISTA COM ENCARGOS COMPLEMENTARES	Livro SINAPI: Cálculos e Parâmetros	H	0,0510000	25,56	1,30	
Composição Auxiliar	88264	SINAPI	ELETRICISTA COM ENCARGOS COMPLEMENTARES	Livro SINAPI: Cálculos e Parâmetros	H	0,0510000	33,94	1,73	
Insumo	00000982	SINAPI	CABO DE COBRE, FLEXIVEL, CLASSE 4 OU 5, ISOLACAO EM PVC/A, ANTICHAMA BWF-B, 1 CONDUTOR, 450/750 V, SECAO NOMINAL 6 MM2	Material	M	1,2434000	5,73	7,12	
Insumo	00021127	SINAPI	FITA ISOLANTE ADESIVA ANTICHAMA, USO ATE 750 V, EM ROLO DE 19 MM X 5 M	Material	UN	0,0094000	4,14	0,03	
				MO sem LS =>	0,97	LS =>	1,14	MO com LS =>	2,11
				Valor do BDI =>	2,07			Valor com BDI =>	12,25
						Quant. =>	71,5200000	Preço Total =>	876,12

5.2.10	Código	Banco	Descrição	Tipo	Und	Quant.	Valor Unit	Total	
Composição	97886	SINAPI	CAIXA ENTERRADA ELÉTRICA RETANGULAR, EM ALVENARIA COM TIJOLOS CERÂMICOS MACIÇOS, FUNDO COM BRITA, DIMENSÕES INTERNAS: 0,3X0,3X0,3 M. AF_12/2020	Caixas Enterradas	UN	1,0000000	185,91	185,91	
Composição Auxiliar	100475	SINAPI	ARGAMASSA TRAÇO 1:3 (EM VOLUME DE CIMENTO E AREIA MÉDIA ÚMIDA) COM ADIÇÃO DE IMPERMEABILIZANTE, PREPARO MECÂNICO COM BETONEIRA 400 L. AF_08/2019	Argamassas	m³	0,0278000	832,15	23,13	
Composição Auxiliar	101619	SINAPI	PREPARO DE FUNDO DE VALA COM LARGURA MENOR QUE 1,5 M, COM CAMADA DE BRITA, LANÇAMENTO MANUAL. AF_08/2020	Escoramento e Preparo de Fundo de Valas	m³	0,0360000	328,46	11,82	
Composição Auxiliar	87316	SINAPI	ARGAMASSA TRAÇO 1:4 (EM VOLUME DE CIMENTO E AREIA GROSSA ÚMIDA) PARA CHAPISCO CONVENCIONAL, PREPARO MECÂNICO COM BETONEIRA 400 L. AF_08/2019	Argamassas	m³	0,0039000	613,10	2,39	
Composição Auxiliar	88309	SINAPI	PEDREIRO COM ENCARGOS COMPLEMENTARES	Livro SINAPI: Cálculos e Parâmetros	H	1,2686000	33,52	42,52	
Composição Auxiliar	88316	SINAPI	SERVENTE COM ENCARGOS COMPLEMENTARES	Livro SINAPI: Cálculos e Parâmetros	H	0,9967000	24,37	24,28	
Composição Auxiliar	97734	SINAPI	PEÇA RETANGULAR PRÉ-MOLDADA, VOLUME DE CONCRETO DE 10 A 30 LITROS, TAXA DE AÇO APROXIMADA DE 30KG/M³. AF_03/2024	Estruturas Pré-Fabricadas e Pré-Moldadas	m³	0,0175000	3.324,35	58,17	
Insumo	00007258	SINAPI	TIJOLO CERAMICO MACICO COMUM *5 X 10 X 20* CM (L X A X C)	Material	UN	38,6910000	0,61	23,60	
				MO sem LS =>	39,05	LS =>	45,54	MO com LS =>	84,59
				Valor do BDI =>	37,81			Valor com BDI =>	223,72
						Quant. =>	11,0000000	Preço Total =>	2.460,92

5.2.11	Código	Banco	Descrição	Tipo	Und	Quant.	Valor Unit	Total
--------	--------	-------	-----------	------	-----	--------	------------	-------

Composição	97887	SINAPI	CAIXA ENTERRADA ELÉTRICA RETANGULAR, EM ALVENARIA COM TIJOLOS CERÂMICOS MACIÇOS, FUNDO COM BRITA, DIMENSÕES INTERNAS: 0,4X0,4X0,4 M. AF_12/2020	Caixas Enterradas	UN	1,0000000	292,92	292,92	
Composição Auxiliar	100475	SINAPI	ARGAMASSA TRAÇO 1:3 (EM VOLUME DE CIMENTO E AREIA MÉDIA ÚMIDA) COM ADIÇÃO DE IMPERMEABILIZANTE, PREPARO MECÂNICO COM BETONEIRA 400 L. AF_08/2019	Argamassas	m³	0,0468000	832,15	38,94	
Composição Auxiliar	101619	SINAPI	PREPARO DE FUNDO DE VALA COM LARGURA MENOR QUE 1,5 M, COM CAMADA DE BRITA, LANÇAMENTO MANUAL. AF_08/2020	Escoramento e Preparo de Fundo de Valas	m³	0,0490000	328,46	16,09	
Composição Auxiliar	87316	SINAPI	ARGAMASSA TRAÇO 1:4 (EM VOLUME DE CIMENTO E AREIA GROSSA ÚMIDA) PARA CHAPISCO CONVENCIONAL, PREPARO MECÂNICO COM BETONEIRA 400 L. AF_08/2019	Argamassas	m³	0,0064000	613,10	3,92	
Composição Auxiliar	88309	SINAPI	PEDREIRO COM ENCARGOS COMPLEMENTARES	Livro SINAPI: Cálculos e Parâmetros	H	2,1140000	33,52	70,86	
Composição Auxiliar	88316	SINAPI	SERVENTE COM ENCARGOS COMPLEMENTARES	Livro SINAPI: Cálculos e Parâmetros	H	1,6610000	24,37	40,47	
Composição Auxiliar	97734	SINAPI	PEÇA RETANGULAR PRÉ-MOLDADA, VOLUME DE CONCRETO DE 10 A 30 LITROS, TAXA DE AÇO APROXIMADA DE 30KG/M³. AF_03/2024	Estruturas Pré-Fabricadas e Pré-Moldadas	m³	0,0252000	3.324,35	83,77	
Insumo	00007258	SINAPI	TIJOLO CERAMICO MACICO COMUM *5 X 10 X 20* CM (L X A X C)	Material	UN	63,7214000	0,61	38,87	
				MO sem LS =>	61,38	LS =>	71,60	MO com LS =>	132,98
				Valor do BDI =>	59,57			Valor com BDI =>	352,49
						Quant. =>	2,0000000	Preço Total =>	704,98

5.2.12	Código	Banco	Descrição	Tipo	Und	Quant.	Valor Unit	Total	
Composição	83387	SINAPI	CAIXA DE PASSAGEM PVC 4X2" - FORNECIMENTO E INSTALACAO	INEL - INSTALAÇÃO ELÉTRICA/ELETRIFICAÇÃO E	UN	1,0000000	11,02	11,02	
Composição Auxiliar	88247	SINAPI	AUXILIAR DE ELETRICISTA COM ENCARGOS COMPLEMENTARES	Livro SINAPI: Cálculos e Parâmetros	H	0,1500000	25,56	3,83	
Composição Auxiliar	88264	SINAPI	ELETRICISTA COM ENCARGOS COMPLEMENTARES	Livro SINAPI: Cálculos e Parâmetros	H	0,1500000	33,94	5,09	
Insumo	00001872	SINAPI	CAIXA DE PASSAGEM, EM PVC, DE 4" X 2", PARA ELETRODUTO FLEXIVEL CORRUGADO	Material	UN	1,0000000	2,10	2,10	
				MO sem LS =>	2,87	LS =>	3,35	MO com LS =>	6,22
				Valor do BDI =>	2,24			Valor com BDI =>	13,26
						Quant. =>	95,0000000	Preço Total =>	1.259,70

5.2.13	Código	Banco	Descrição	Tipo	Und	Quant.	Valor Unit	Total
Composição	91996	SINAPI	TOMADA MÉDIA DE EMBUTIR (1 MÓDULO), 2P+T 10 A, INCLUINDO SUPORTE E PLACA - FORNECIMENTO E INSTALAÇÃO. AF_03/2023	Instalações Elétricas - Eletrodutos Embutidos, Cabos, Caixas, Tomadas e Interruptores	UN	1,0000000	35,12	35,12

Composição Auxiliar	91946	SINAPI	SUPORTE PARAFUSADO COM PLACA DE ENCAIXE 4" X 2" MÉDIO (1,30 M DO PISO) PARA PONTO ELÉTRICO - FORNECIMENTO E INSTALAÇÃO. AF_03/2023	Instalações Elétricas - Eletrodutos Embutidos, Cabos, Caixas, Tomadas e Interruptores	UN	1,0000000	10,74	10,74	
Composição Auxiliar	91994	SINAPI	TOMADA MÉDIA DE EMBUTIR (1 MÓDULO), 2P+T 10 A, SEM SUPORTE E SEM PLACA - FORNECIMENTO E INSTALAÇÃO. AF_03/2023	Instalações Elétricas - Eletrodutos Embutidos, Cabos, Caixas, Tomadas e Interruptores	UN	1,0000000	24,38	24,38	
				MO sem LS =>	8,51	LS =>	9,93	MO com LS =>	18,44
				Valor do BDI =>	7,14			Valor com BDI =>	42,26
						Quant. =>	74,0000000	Preço Total =>	3.127,24

5.2.14	Código	Banco	Descrição	Tipo	Und	Quant.	Valor Unit	Total	
Composição	83566	SINAPI	TOMADA DE EMBUTIR 2P+T 20A/250V C/ PLACA - FORNECIMENTO E INSTALACAO	INEL - INSTALAÇÃO ELÉTRICA/ELETRIFICAÇÃO E	UN	1,0000000	23,89	23,89	
Composição Auxiliar	88247	SINAPI	AUXILIAR DE ELETRICISTA COM ENCARGOS COMPLEMENTARES	Livro SINAPI: Cálculos e Parâmetros	H	0,2000000	25,56	5,11	
Composição Auxiliar	88264	SINAPI	ELETRICISTA COM ENCARGOS COMPLEMENTARES	Livro SINAPI: Cálculos e Parâmetros	H	0,2000000	33,94	6,78	
Insumo	00007529	SINAPI	TOMADA EMBUTIR 2P + T 15A/250V C/PLACA, TIPO SILENTOQUE OU EQUIV	Material	UN	1,0000000	12,00	12,00	
				MO sem LS =>	3,83	LS =>	4,46	MO com LS =>	8,29
				Valor do BDI =>	4,85			Valor com BDI =>	28,74
						Quant. =>	10,0000000	Preço Total =>	287,40

5.2.15	Código	Banco	Descrição	Tipo	Und	Quant.	Valor Unit	Total	
Composição	93653	SINAPI	DISJUNTOR MONOPOLAR TIPO DIN, CORRENTE NOMINAL DE 10A - FORNECIMENTO E INSTALAÇÃO. AF_07/2025	Instalações Elétricas - Quadros, Cabos, Disjuntores, Contatores e	UN	1,0000000	11,16	11,16	
Composição Auxiliar	88247	SINAPI	AUXILIAR DE ELETRICISTA COM ENCARGOS COMPLEMENTARES	Livro SINAPI: Cálculos e Parâmetros	H	0,0354280	25,56	0,90	
Composição Auxiliar	88264	SINAPI	ELETRICISTA COM ENCARGOS COMPLEMENTARES	Livro SINAPI: Cálculos e Parâmetros	H	0,0354280	33,94	1,20	
Insumo	00001570	SINAPI	TERMINAL A COMPRESSAO EM COBRE ESTANHADO PARA CABO 2,5 MM2, 1 FURO E 1 COMPRESSAO, PARA PARAFUSO DE FIXACAO M5	Material	UN	1,0000000	0,86	0,86	
Insumo	00034653	SINAPI	DISJUNTOR TERMOMAGNETICO PARA TRILHO DIN (IEC), MONOPOLAR, 6 - 32 A	Material	UN	1,0000000	8,20	8,20	
				MO sem LS =>	0,67	LS =>	0,79	MO com LS =>	1,46
				Valor do BDI =>	2,26			Valor com BDI =>	13,42
						Quant. =>	25,0000000	Preço Total =>	335,50

5.2.16	Código	Banco	Descrição	Tipo	Und	Quant.	Valor Unit	Total
Composição	93654	SINAPI	DISJUNTOR MONOPOLAR TIPO DIN, CORRENTE NOMINAL DE 16A - FORNECIMENTO E INSTALAÇÃO. AF_07/2025	Instalações Elétricas - Quadros, Cabos, Disjuntores, Contatores e	UN	1,0000000	11,16	11,16

Composição Auxiliar	88247	SINAPI	AUXILIAR DE ELETRICISTA COM ENCARGOS COMPLEMENTARES	Livro SINAPI: Cálculos e Parâmetros	H	0,0354280	25,56	0,90	
Composição Auxiliar	88264	SINAPI	ELETRICISTA COM ENCARGOS COMPLEMENTARES	Livro SINAPI: Cálculos e Parâmetros	H	0,0354280	33,94	1,20	
Insumo	00001570	SINAPI	TERMINAL A COMPRESSAO EM COBRE ESTANHADO PARA CABO 2,5 MM2, 1 FURO E 1 COMPRESSAO, PARA PARAFUSO DE FIXACAO M5	Material	UN	1,0000000	0,86	0,86	
Insumo	00034653	SINAPI	DISJUNTOR TERMOMAGNETICO PARA TRILHO DIN (IEC), MONOPOLAR, 6 - 32 A	Material	UN	1,0000000	8,20	8,20	
				MO sem LS =>	0,67	LS =>	0,79	MO com LS =>	1,46
				Valor do BDI =>	2,26			Valor com BDI =>	13,42
						Quant. =>	14,0000000	Preço Total =>	187,88

5.2.17	Código	Banco	Descrição	Tipo	Und	Quant.	Valor Unit	Total	
Composição	93655	SINAPI	DISJUNTOR MONOPOLAR TIPO DIN, CORRENTE NOMINAL DE 20A - FORNECIMENTO E INSTALAÇÃO. AF_07/2025	Instalações Elétricas - Quadros, Cabos, Disjuntores, Contatores e	UN	1,0000000	12,09	12,09	
Composição Auxiliar	88247	SINAPI	AUXILIAR DE ELETRICISTA COM ENCARGOS COMPLEMENTARES	Livro SINAPI: Cálculos e Parâmetros	H	0,0468430	25,56	1,19	
Composição Auxiliar	88264	SINAPI	ELETRICISTA COM ENCARGOS COMPLEMENTARES	Livro SINAPI: Cálculos e Parâmetros	H	0,0468430	33,94	1,58	
Insumo	00001571	SINAPI	TERMINAL A COMPRESSAO EM COBRE ESTANHADO PARA CABO 4 MM2, 1 FURO E 1 COMPRESSAO, PARA PARAFUSO DE FIXACAO M5	Material	UN	1,0000000	1,12	1,12	
Insumo	00034653	SINAPI	DISJUNTOR TERMOMAGNETICO PARA TRILHO DIN (IEC), MONOPOLAR, 6 - 32 A	Material	UN	1,0000000	8,20	8,20	
				MO sem LS =>	0,89	LS =>	1,04	MO com LS =>	1,93
				Valor do BDI =>	2,45			Valor com BDI =>	14,54
						Quant. =>	2,0000000	Preço Total =>	29,08

5.2.18	Código	Banco	Descrição	Tipo	Und	Quant.	Valor Unit	Total	
Composição	93656	SINAPI	DISJUNTOR MONOPOLAR TIPO DIN, CORRENTE NOMINAL DE 25A - FORNECIMENTO E INSTALAÇÃO. AF_07/2025	Instalações Elétricas - Quadros, Cabos, Disjuntores, Contatores e	UN	1,0000000	13,12	13,12	
Composição Auxiliar	88247	SINAPI	AUXILIAR DE ELETRICISTA COM ENCARGOS COMPLEMENTARES	Livro SINAPI: Cálculos e Parâmetros	H	0,0639640	25,56	1,63	
Composição Auxiliar	88264	SINAPI	ELETRICISTA COM ENCARGOS COMPLEMENTARES	Livro SINAPI: Cálculos e Parâmetros	H	0,0639640	33,94	2,17	
Insumo	00001571	SINAPI	TERMINAL A COMPRESSAO EM COBRE ESTANHADO PARA CABO 4 MM2, 1 FURO E 1 COMPRESSAO, PARA PARAFUSO DE FIXACAO M5	Material	UN	1,0000000	1,12	1,12	
Insumo	00034653	SINAPI	DISJUNTOR TERMOMAGNETICO PARA TRILHO DIN (IEC), MONOPOLAR, 6 - 32 A	Material	UN	1,0000000	8,20	8,20	
				MO sem LS =>	1,22	LS =>	1,42	MO com LS =>	2,64
				Valor do BDI =>	2,66			Valor com BDI =>	15,78

Quant. => 16,0000000 Preço Total => 252,48

5.2.19	Código	Banco	Descrição	Tipo	Und	Quant.	Valor Unit	Total	
Composição	93657	SINAPI	DISJUNTOR MONOPOLAR TIPO DIN, CORRENTE NOMINAL DE 32A - FORNECIMENTO E INSTALAÇÃO. AF_07/2025	Instalações Elétricas - Quadros, Cabos, Disjuntores, Contatores e	UN	1,0000000	14,75	14,75	
Composição Auxiliar	88247	SINAPI	AUXILIAR DE ELETRICISTA COM ENCARGOS COMPLEMENTARES	Livro SINAPI: Cálculos e Parâmetros	H	0,0877910	25,56	2,24	
Composição Auxiliar	88264	SINAPI	ELETRICISTA COM ENCARGOS COMPLEMENTARES	Livro SINAPI: Cálculos e Parâmetros	H	0,0877910	33,94	2,97	
Insumo	00001573	SINAPI	TERMINAL A COMPRESSAO EM COBRE ESTANHADO PARA CABO 6 MM2, 1 FURO E 1 COMPRESSAO, PARA PARAFUSO DE FIXACAO M6	Material	UN	1,0000000	1,34	1,34	
Insumo	00034653	SINAPI	DISJUNTOR TERMOMAGNETICO PARA TRILHO DIN (IEC), MONOPOLAR, 6 - 32 A	Material	UN	1,0000000	8,20	8,20	
				MO sem LS =>	1,68	LS =>	1,95	MO com LS =>	3,63
				Valor do BDI =>	3,00			Valor com BDI =>	17,75
					Quant. =>	4,0000000	Preço Total =>		71,00

5.2.20	Código	Banco	Descrição	Tipo	Und	Quant.	Valor Unit	Total	
Composição	101894	SINAPI	DISJUNTOR TRIPOLAR TIPO NEMA, CORRENTE NOMINAL DE 60 ATÉ 100A - FORNECIMENTO E INSTALAÇÃO. AF_07/2025	Instalações Elétricas - Quadros, Cabos, Disjuntores, Contatores e Barramentos Blindados	UN	1,0000000	150,83	150,83	
Composição Auxiliar	88247	SINAPI	AUXILIAR DE ELETRICISTA COM ENCARGOS COMPLEMENTARES	Livro SINAPI: Cálculos e Parâmetros	H	0,7271350	25,56	18,58	
Composição Auxiliar	88264	SINAPI	ELETRICISTA COM ENCARGOS COMPLEMENTARES	Livro SINAPI: Cálculos e Parâmetros	H	0,7271350	33,94	24,67	
Insumo	00001576	SINAPI	TERMINAL A COMPRESSAO EM COBRE ESTANHADO PARA CABO 25 MM2, 1 FURO E 1 COMPRESSAO, PARA PARAFUSO DE FIXACAO M8	Material	UN	3,0000000	2,38	7,14	
Insumo	00002373	SINAPI	DISJUNTOR TIPO NEMA, TRIPOLAR 60 ATE 100 A, TENSAO MAXIMA DE 415 V	Material	UN	1,0000000	100,44	100,44	
				MO sem LS =>	13,93	LS =>	16,24	MO com LS =>	30,17
				Valor do BDI =>	30,67			Valor com BDI =>	181,50
						Quant. =>	1,0000000	Preço Total =>	181,50

5.2.21	Código	Banco	Descrição	Tipo	Und	Quant.	Valor Unit	Total
Composição	93658	SINAPI	DISJUNTOR MONOPOLAR TIPO DIN, CORRENTE NOMINAL DE 40A - FORNECIMENTO E INSTALAÇÃO. AF_07/2025	Instalações Elétricas - Quadros, Cabos, Disjuntores, Contatores e	UN	1,0000000	21,16	21,16
Composição Auxiliar	88247	SINAPI	AUXILIAR DE ELETRICISTA COM ENCARGOS COMPLEMENTARES	Livro SINAPI: Cálculos e Parâmetros	H	0,1271400	25,56	3,24
Composição Auxiliar	88264	SINAPI	ELETRICISTA COM ENCARGOS COMPLEMENTARES	Livro SINAPI: Cálculos e Parâmetros	H	0,1271400	33,94	4,31

Insumo	00001574	SINAPI	TERMINAL A COMPRESSAO EM COBRE ESTANHADO PARA CABO 10 MM2, 1 FURO E 1 COMPRESSAO, PARA PARAFUSO DE FIXACAO M6	Material	UN	1,0000000	1,45	1,45	
Insumo	00034686	SINAPI	DISJUNTOR TERMOMAGNETICO PARA TRILHO DIN (IEC), MONOPOLAR, 40 50 A	Material	UN	1,0000000	12,16	12,16	
				MO sem LS =>	2,43	LS =>	2,84	MO com LS =>	5,27
				Valor do BDI =>	4,30			Valor com BDI =>	25,46
						<b>Quant. =&gt;</b>	<b>10,0000000</b>	<b>Preço Total =&gt;</b>	<b>254,60</b>

5.2.22	Código	Banco	Descrição	Tipo	Und	Quant.	Valor Unit	Total	
Composição	9041	ORSE	Dispositivo de proteção contra surto de tensão DPS 60kA - 275v	Fusíveis, Disjuntores e Chaves	un	1,0000000	87,55	87,55	
Composição Auxiliar	10549	ORSE	Encargos Complementares - Servente	Provisórios	h	0,3000000	3,87	1,16	
Composição Auxiliar	10552	ORSE	Encargos Complementares - Eletricista	Provisórios	h	0,3000000	3,74	1,12	
Insumo	9225	ORSE	Dispositivo de proteção contra surto de tensão DPS 60KA - 275v (para-raio)	Material	un	1,0000000	75,20	75,20	
Insumo	00002436/SIN	ORSE	Eletricista (horista)	Mão de Obra	h	0,3000000	19,02	5,70	
Insumo		ORSE	Servente de obras (horista)	Mão de Obra	h	0,3000000	14,58	4,37	
	00006111/SIN								
				MO sem LS =>	4,65	LS =>	5,42	MO com LS =>	10,07
				Valor do BDI =>	17,80			Valor com BDI =>	105,35
						Quant. =>	4,0000000	Preço Total =>	421,40

5.2.23	Código	Banco	Descrição	Tipo	Und	Quant.	Valor Unit	Total	
Composição	13782	ORSE	Interruptor diferencial residual - IDR 2P DR 2x40A/30mA	Fusíveis, Disjuntores e Chaves	un	1,0000000	177,22	177,22	
Composição Auxiliar	10549	ORSE	Encargos Complementares - Servente	Provisórios	h	2,0000000	3,87	7,74	
Composição Auxiliar	10552	ORSE	Encargos Complementares - Eletricista	Provisórios	h	2,0000000	3,74	7,48	
Insumo	14582	ORSE	Interruptor diferencial residual - IDR 2P DR 2x40A/30mA	Material	un	1,0000000	94,80	94,80	
Insumo	00002436/SIN	ORSE	Eletricista (horista)	Mão de Obra	h	2,0000000	19,02	38,04	
Insumo		ORSE	Servente de obras (horista)	Mão de Obra	h	2,0000000	14,58	29,16	
	00006111/SIN								
				MO sem LS =>	31,02	LS =>	36,18	MO com LS =>	67,20
				Valor do BDI =>	36,04			Valor com BDI =>	213,26
						Quant. =>	20,0000000	Preço Total =>	4.265,20

5.2.24	Código	Banco	Descrição	Tipo	Und	Quant.	Valor Unit	Total	
Composição	13612	ORSE	Eletroduto de aço galvanizado, classe leve, dn 20 mm (3/4"), aparente, instalada em parede - fornecimento e instalação	Interligações até Quadro Geral - Eletrodutos e Conexões	m	1,0000000	18,41	18,41	
Composição	10549	ORSE	Encargos Complementares - Servente	Provisórios	h	0,1944000	3,87	0,75	
Auxiliar	10552	ORSE	Encargos Complementares - Eletricista	Provisórios	h	0,1944000	3,74	0,72	
Composição	91173	SINAPI	FIXAÇÃO DE TUBOS VERTICAIS DE PVC ÁGUA, PVC ESGOTO, PVC ÁGUA PLUVIAL, CPVC, PPR, COBRE OU AÇO, DIÂMETROS MENORES OU IGUAIS A 40 MM, COM ABRAÇADEIRA METÁLICA RÍGIDA TIPO U PERFIL 1 1/4", FIXADA EM PERFILADO EM PAREDE. AF_09/2023_PS	Rasgos e Fixações	M	1,0000000	4,28	4,28	
Auxiliar									
Insumo	00002436/SIN	ORSE	Eletricista (horista)	Mão de Obra	h	0,1944000	19,02	3,69	
Insumo		ORSE	Servente de obras (horista)	Mão de Obra	h	0,1944000	14,58	2,83	
Insumo	00006111/SIN	ORSE	Eletroduto em aço galvanizado eletrolítico, leve, diametro 3/4", parede de 0,90 mm	Material	m	1,0500000	5,85	6,14	
	00021128/SIN								
				MO sem LS =>	4,03	LS =>	4,71	MO com LS =>	8,74
				Valor do BDI =>	3,74			Valor com BDI =>	22,15
						Quant. =>	112,3000000	Preço Total =>	2.487,44

5.2.25	Código	Banco	Descrição	Tipo	Und	Quant.	Valor Unit	Total	
Composição	11867	ORSE	Luminária de emergência, de sobrepor, tipo bloco autônomo, com autonomia de 1h, modelo LLE-LLEDDF, da KBR ou si	Luminárias Internas	un	1,0000000	168,72	168,72	
Composição Auxiliar	10549	ORSE	Encargos Complementares - Servente	Provisórios	h	0,5000000	3,87	1,93	
Composição Auxiliar	10552	ORSE	Encargos Complementares - Eletricista	Provisórios	h	0,5000000	3,74	1,87	
Insumo	12700	ORSE	Luminária de emergência, de sobrepor, tipo bloco autônomo, com autonomia de 1h, modelo LLE-LLEDDF, da KBR ou si	Material	un	1,0000000	148,12	148,12	
Insumo	00002436/SIN	ORSE	Eletricista (horista)	Mão de Obra	h	0,5000000	19,02	9,51	
Insumo	00006111/SIN	ORSE	Servente de obras (horista)	Mão de Obra	h	0,5000000	14,58	7,29	
				MO sem LS =>	7,75	LS =>	9,05	MO com LS =>	16,80
				Valor do BDI =>	34,31			Valor com BDI =>	203,03
						Quant. =>	12,0000000	Preço Total =>	2.436,36

5.2.26	Código	Banco	Descrição	Tipo	Und	Quant.	Valor Unit	Total
Composição	399	ORSE	Eletroduto flexível de pvc (sanfonado), diâm = 25mm (3/4")	Interligações até Quadro Geral - Eletrodutos e Conexões	m	1,0000000	6,85	6,85

Composição Auxiliar	10549	ORSE	Encargos Complementares - Servente	Provisórios	h	0,1000000	3,87	0,38	
Composição Auxiliar	10552	ORSE	Encargos Complementares - Eletricista	Provisórios	h	0,1000000	3,74	0,37	
Insumo	00002436/SIN	ORSE	Eletricista (horista)	Mão de Obra	h	0,1000000	19,02	1,90	
Insumo		ORSE	Eletroduto pvc flexível corrugado, cor amarela, de 25 mm	Material	m	1,0500000	2,62	2,75	
Insumo	00002688/SIN								
Insumo	00006111/SIN	ORSE	Servente de obras (horista)	Mão de Obra	h	0,1000000	14,58	1,45	
				MO sem LS =>	1,55	LS =>	1,80	MO com LS =>	3,35
				Valor do BDI =>	1,39			Valor com BDI =>	8,24
						<b>Quant. =&gt;</b>	<b>415,9800000</b>	<b>Preço Total =&gt;</b>	<b>3.427,67</b>

5.3	Código	Banco	Descrição	Tipo	Und	Quant.	Valor Unit	Total	
Composição	354	ORSE	Eletroduto de pvc rígido roscável, diâm = 32mm (1")	Interligações até Quadro Geral - Eletrodutos e Conexões	m	1,0000000	17,21	17,21	
Composição	10549	ORSE	Encargos Complementares - Servente	Provisórios	h	0,2200000	3,87	0,85	
Auxiliar									
Composição	10552	ORSE	Encargos Complementares - Eletricista	Provisórios	h	0,2200000	3,74	0,82	
Auxiliar									
Insumo	00002436/SIN	ORSE	Eletricista (horista)	Mão de Obra	h	0,2200000	19,02	4,18	
Insumo	00002685/SIN	ORSE	Eletroduto de pvc rígido roscavel de 1 ", sem luva	Material	m	1,0500000	7,78	8,16	
Insumo	00006111/SIN	ORSE	Servente de obras (horista)	Mão de Obra	h	0,2200000	14,58	3,20	
				MO sem LS =>	3,41	LS =>	3,97	MO com LS =>	7,38
				Valor do BDI =>	3,50			Valor com BDI =>	20,71
						<b>Quant. =&gt;</b>	<b>7,1000000</b>	<b>Preço Total =&gt;</b>	<b>147,04</b>

5.4	Código	Banco	Descrição	Tipo	Und	Quant.	Valor Unit	Total	
Composição	356	ORSE	Eletroduto de pvc rígido roscável, diâm = 50mm (1 1/2")	Interligações até Quadro Geral - Eletrodutos e Conexões	m	1,0000000	24,30	24,30	
Composição Auxiliar	10549	ORSE	Encargos Complementares - Servente	Provisórios	h	0,3000000	3,87	1,16	
Composição Auxiliar	10552	ORSE	Encargos Complementares - Eletricista	Provisórios	h	0,3000000	3,74	1,12	
Insumo		ORSE	Eletricista (horista)	Mão de Obra	h	0,3000000	19,02	5,70	
	00002436/SIN								
Insumo		ORSE	Eletroduto de pvc rígido roscavel de 1 1/2 ", sem luva	Material	m	1,0500000	11,39	11,95	
	00002680/SIN								
Insumo		ORSE	Servente de obras (horista)	Mão de Obra	h	0,3000000	14,58	4,37	
	00006111/SIN								
				MO sem LS =>	4,65	LS =>	5,42	MO com LS =>	10,07
				Valor do BDI =>	4,94			Valor com BDI =>	29,24

Quant. => 30,8000000 Preço Total => 900,59

5.5	Código	Banco	Descrição	Tipo	Und	Quant.	Valor Unit	Total	
Composição	355	ORSE	Eletroduto de pvc rígido roscável, diâm = 40mm (1 1/4")	Interligações até Quadro Geral - Eletrodutos e Conexões	m	1,0000000	21,57	21,57	
Composição Auxiliar	10549	ORSE	Encargos Complementares - Servente	Provisórios	h	0,2600000	3,87	1,00	
Composição Auxiliar	10552	ORSE	Encargos Complementares - Eletricista	Provisórios	h	0,2600000	3,74	0,97	
Insumo	00002436/SIN	ORSE	Eletricista (horista)	Mão de Obra	h	0,2600000	19,02	4,94	
Insumo	00002684/SIN	ORSE	Eletroduto de pvc rigido roscavel de 1 1/4 ", sem luva	Material	m	1,0500000	10,36	10,87	
Insumo	00006111/SIN	ORSE	Servente de obras (horista)	Mão de Obra	h	0,2600000	14,58	3,79	
				MO sem LS =>	4,03	LS =>	4,70	MO com LS =>	8,73
				Valor do BDI =>	4,38			Valor com BDI =>	25,95
						Quant. =>	4,6000000	Preço Total =>	119,37

5.6	Código	Banco	Descrição	Tipo	Und	Quant.	Valor Unit	Total	
Composição	352	ORSE	Eletroduto de pvc rígido roscável, diâm = 20mm (1/2")	Interligações até Quadro Geral - Eletrodutos e Conexões	m	1,0000000	11,18	11,18	
Composição Auxiliar	10549	ORSE	Encargos Complementares - Servente	Provisórios	h	0,1700000	3,87	0,65	
Composição Auxiliar	10552	ORSE	Encargos Complementares - Eletricista	Provisórios	h	0,1700000	3,74	0,63	
Insumo	00002436/SIN	ORSE	Eletricista (horista)	Mão de Obra	h	0,1700000	19,02	3,23	
Insumo		ORSE	Eletroduto de pvc rígido roscavel de 1/2 ", sem luva	Material	m	1,0500000	4,00	4,20	
Insumo	00002673/SIN	ORSE	Servente de obras (horista)	Mão de Obra	h	0,1700000	14,58	2,47	
	00006111/SIN								
				MO sem LS =>	2,63	LS =>	3,07	MO com LS =>	5,70
				Valor do BDI =>	2,27			Valor com BDI =>	13,45
						Quant. =>	2,0000000	Preço Total =>	26,90

5.7	Código	Banco	Descrição	Tipo	Und	Quant.	Valor Unit	Total
Composição	357	ORSE	Eletroduto de pvc rígido roscável, diâm = 60mm (2")	Interligações até Quadro Geral - Eletrodutos e Conexões	m	1,0000000	33,53	33,53
Composição Auxiliar	10549	ORSE	Encargos Complementares - Servente	Provisórios	h	0,3400000	3,87	1,31
Composição Auxiliar	10552	ORSE	Encargos Complementares - Eletricista	Provisórios	h	0,3400000	3,74	1,27

Insumo	00002436/SIN	ORSE	Eletricista (horista)	Mão de Obra	h	0,3400000	19,02	6,46	
Insumo	00002681/SIN	ORSE	Eletroduto de pvc rígido roscavel de 2 ", sem luva	Material	m	1,0500000	18,61	19,54	
Insumo	00006111/SIN	ORSE	Servente de obras (horista)	Mão de Obra	h	0,3400000	14,58	4,95	
				MO sem LS =>	5,27	LS =>	6,14	MO com LS =>	11,41
				Valor do BDI =>	6,82			Valor com BDI =>	40,35
						<b>Quant. =&gt;</b>	<b>0,8000000</b>	<b>Preço Total =&gt;</b>	<b>32,28</b>

5.8	Código	Banco	Descrição	Tipo	Und	Quant.	Valor Unit	Total	
Composição	358	ORSE	Eletroduto de pvc rígido roscável, diâm = 75mm (2 1/2")	Interligações até Quadro Geral - Eletrodutos e Conexões	m	1,0000000	44,54	44,54	
Composição Auxiliar	10549	ORSE	Encargos Complementares - Servente	Provisórios	h	0,3900000	3,87	1,50	
Composição Auxiliar	10552	ORSE	Encargos Complementares - Eletricista	Provisórios	h	0,3900000	3,74	1,45	
Insumo	00002436/SIN	ORSE	Eletricista (horista)	Mão de Obra	h	0,3900000	19,02	7,41	
Insumo		ORSE	Eletroduto de pvc rígido roscavel de 2 1/2 ", sem luva	Material	m	1,0500000	27,15	28,50	
Insumo	00002682/SIN	ORSE	Servente de obras (horista)	Mão de Obra	h	0,3900000	14,58	5,68	
	00006111/SIN								
				MO sem LS =>	6,04	LS =>	7,05	MO com LS =>	13,09
				Valor do BDI =>	9,05			Valor com BDI =>	53,59
						Quant. =>	0,4000000	Preço Total =>	21,43

5.9	Código	Banco	Descrição	Tipo	Und	Quant.	Valor Unit	Total	
Composição	359	ORSE	Eletroduto de pvc rígido roscável, diâm = 85mm (3")	Interligações até Quadro Geral - Eletrodutos e Conexões	m	1,0000000	54,28	54,28	
Composição Auxiliar	10549	ORSE	Encargos Complementares - Servente	Provisórios	h	0,4500000	3,87	1,74	
Composição Auxiliar	10552	ORSE	Encargos Complementares - Eletricista	Provisórios	h	0,4500000	3,74	1,68	
Insumo	00002436/SIN	ORSE	Eletricista (horista)	Mão de Obra	h	0,4500000	19,02	8,55	
Insumo		ORSE	Eletroduto de pvc rígido roscavel de 3 ", sem luva	Material	m	1,0500000	34,05	35,75	
Insumo	00006111/SIN	ORSE	Servente de obras (horista)	Mão de Obra	h	0,4500000	14,58	6,56	
				MO sem LS =>	6,97	LS =>	8,14	MO com LS =>	15,11
				Valor do BDI =>	11,04			Valor com BDI =>	65,32

Quant. => 0,8000000 Preço Total => 52,25

5.10	Código	Banco	Descrição	Tipo	Und	Quant.	Valor Unit	Total
Composição	353	ORSE	Eletroduto de pvc rígido roscável, diâm = 25mm (3/4")	Interligações até Quadro Geral - Eletrodutos e Conexões	m	1,0000000	13,44	13,44
Composição Auxiliar	10549	ORSE	Encargos Complementares - Servente	Provisórios	h	0,2000000	3,87	0,77
Composição Auxiliar	10552	ORSE	Encargos Complementares - Eletricista	Provisórios	h	0,2000000	3,74	0,74
Insumo	00002436/SIN	ORSE	Eletricista (horista)	Mão de Obra	h	0,2000000	19,02	3,80
Insumo	00002674/SIN	ORSE	Eletroduto de pvc rígido roscavel de 3/4 ", sem luva	Material	m	1,0500000	4,98	5,22
Insumo	00006111/SIN	ORSE	Servente de obras (horista)	Mão de Obra	h	0,2000000	14,58	2,91

MO sem LS => 3,10 LS => 3,61 MO com LS => 6,71  
 Valor do BDI => 2,73 Valor com BDI => 16,17  
 Quant. => 79,8300000 Preço Total => 1.290,85

5.11	Código	Banco	Descrição	Tipo	Und	Quant.	Valor Unit	Total
Composição	360	ORSE	Eletroduto de pvc rígido roscável, diâm = 110mm (4")	Interligações até Quadro Geral - Eletrodutos e Conexões	m	1,0000000	77,76	77,76
Composição Auxiliar	10549	ORSE	Encargos Complementares - Servente	Provisórios	h	0,5200000	3,87	2,01
Composição Auxiliar	10552	ORSE	Encargos Complementares - Eletricista	Provisórios	h	0,5200000	3,74	1,94
Insumo	00002436/SIN	ORSE	Eletricista (horista)	Mão de Obra	h	0,5200000	19,02	9,89
Insumo	00002683/SIN	ORSE	Eletroduto de pvc rígido roscavel de 4 ", sem luva	Material	m	1,0500000	53,66	56,34
Insumo	00006111/SIN	ORSE	Servente de obras (horista)	Mão de Obra	h	0,5200000	14,58	7,58

MO sem LS => 8,06 LS => 9,41 MO com LS => 17,47  
 Valor do BDI => 15,81 Valor com BDI => 93,57  
 Quant. => 38,8000000 Preço Total => 3.630,51

5.12	Código	Banco	Descrição	Tipo	Und	Quant.	Valor Unit	Total
Composição	100909	SINAPI	LUMINÁRIA TIPO CALHA, DE SOBREPOR, COM 1 LÂMPADA TUBULAR LED DE 9 W, SEM REATOR - FORNECIMENTO E INSTALAÇÃO. AF_02/2020	INEL - INSTALAÇÃO ELÉTRICA/ELETRIFICAÇÃO E ILUMINAÇÃO EXTERNA	UN	1,0000000	66,27	66,27
Composição Auxiliar	88247	SINAPI	AUXILIAR DE ELETRICISTA COM ENCARGOS COMPLEMENTARES	Livro SINAPI: Cálculos e Parâmetros	H	0,1519000	25,56	3,88

Composição	88264	SINAPI	ELETRICISTA COM ENCARGOS COMPLEMENTARES	Livro SINAPI: Cálculos e	H	0,3645000	33,94	12,37	
Auxiliar				Parâmetros					
Insumo	00038889	SINAPI	LUMINARIA DE SOBREPOR EM CHAPA DE ACO COM ALETAS PLASTICAS, PARA 1 LAMPADA, BASE E27, POTENCIA MAXIMA 40/60 W (NAO INCLUI LAMPADA)	Material	UN	1,0000000	50,02	50,02	
				MO sem LS =>	5,35	LS =>	6,25	MO com LS =>	11,60
				Valor do BDI =>	13,47			Valor com BDI =>	79,74
				Quant. =>		19,0000000	Preço Total =>		1.515,06

5.13	Código	Banco	Descrição	Tipo	Und	Quant.	Valor Unit	Total	
Composição	103782	SINAPI	LUMINÁRIA TIPO PLAFON CIRCULAR, DE SOBREPOR, COM LED DE 12/13 W - FORNECIMENTO E INSTALAÇÃO. AF_09/2024	Iluminação Predial e Monitoramento	UN	1,0000000	29,43	29,43	
Composição Auxiliar	88247	SINAPI	AUXILIAR DE ELETRICISTA COM ENCARGOS COMPLEMENTARES	Livro SINAPI: Cálculos e Parâmetros	H	0,1509375	25,56	3,85	
Composição Auxiliar	88264	SINAPI	ELETRICISTA COM ENCARGOS COMPLEMENTARES	Livro SINAPI: Cálculos e Parâmetros	H	0,4829999	33,94	16,39	
Insumo	00039385	SINAPI	LUMINARIA LED PLAFON REDONDO DE SOBREPOR BIVOLT 12/13 W, D = *17* CM	Material	UN	1,0000000	9,19	9,19	
				MO sem LS =>	6,71	LS =>	7,82	MO com LS =>	14,53
				Valor do BDI =>	5,98			Valor com BDI =>	35,41
					Quant. =>	42,0000000	Preço Total =>		1.487,22

5.14	Código	Banco	Descrição	Tipo	Und	Quant.	Valor Unit	Total	
Composição	100903	SINAPI	LÂMPADA TUBULAR LED DE 18/20 W, COM SOQUETE, BASE G13 - FORNECIMENTO E INSTALAÇÃO. AF_09/2024_PS	Iluminação Predial e Monitoramento	UN	1,0000000	29,03	29,03	
Composição Auxiliar	88247	SINAPI	AUXILIAR DE ELETRICISTA COM ENCARGOS COMPLEMENTARES	Livro SINAPI: Cálculos e Parâmetros	H	0,1250312	25,56	3,19	
Composição Auxiliar	88264	SINAPI	ELETRICISTA COM ENCARGOS COMPLEMENTARES	Livro SINAPI: Cálculos e Parâmetros	H	0,4001000	33,94	13,57	
Insumo	00012295	SINAPI	SOQUETE DE BAQUELITE BASE E27, PARA LAMPADAS	Material	UN	2,0000000	2,30	4,60	
Insumo	00039387	SINAPI	LAMPADA LED TUBULAR BIVOLT 18/20 W, BASE G13	Material	UN	1,0000000	7,67	7,67	
				MO sem LS =>	5,56	LS =>	6,48	MO com LS =>	12,04
				Valor do BDI =>	5,90			Valor com BDI =>	34,93
					Quant. =>	19,0000000	Preço Total =>		663,67

5.15	Código	Banco	Descrição	Tipo	Und	Quant.	Valor Unit	Total
Composição	97360	SINAPI	QUADRO DE MEDIÇÃO GERAL DE ENERGIA COM 12 MEDIDORES - FORNECIMENTO E INSTALAÇÃO. AF_07/2025	Instalações Elétricas - Quadros, Cabos, Disjuntores, Contatores e	UN	1,0000000	6.219,25	6.219,25

Composição Auxiliar	88247	SINAPI	AUXILIAR DE ELETRICISTA COM ENCARGOS COMPLEMENTARES	Livro SINAPI: Cálculos e Parâmetros	H	5,2228500	25,56	133,49	
Composição Auxiliar	88264	SINAPI	ELETRICISTA COM ENCARGOS COMPLEMENTARES	Livro SINAPI: Cálculos e Parâmetros	H	5,2228500	33,94	177,26	
Insumo	00043091	SINAPI	CENTRO DE MEDICAO AGRUPADA, EM POLICARBONATO / PVC, COM 12 MEDIDORES E PROTECAO GERAL (INCLUI BARRAMENTO, DISJUNTORES E ACESSORIOS DE FIXACAO) (PADRAO CONCESSIONARIA LOCAL)	Material	UN	1,0000000	5.908,50	5.908,50	
				MO sem LS =>	100,05	LS =>	116,69	MO com LS =>	216,74
				Valor do BDI =>	1.264,99			Valor com BDI =>	7.484,24
						<b>Quant. =&gt;</b>	<b>1,0000000</b>	<b>Preço Total =&gt;</b>	<b>7.484,24</b>

5.16	Código	Banco	Descrição	Tipo	Und	Quant.	Valor Unit	Total	
Composição	101883	SINAPI	QUADRO DE DISTRIBUIÇÃO DE ENERGIA EM CHAPA DE AÇO GALVANIZADO, DE EMBUTIR, COM BARRAMENTO TRIFÁSICO, PARA 18 DISJUNTORES DIN 100A - FORNECIMENTO E INSTALAÇÃO. AF_07/2025	Instalações Elétricas - Quadros, Cabos, Disjuntores, Contatores e Barramentos Blindados	UN	1,0000000	576,07	576,07	
Composição Auxiliar	87367	SINAPI	ARGAMASSA TRAÇO 1:1:6 (EM VOLUME DE CIMENTO, CAL E AREIA MÉDIA ÚMIDA) PARA EMBOÇO/MASSA ÚNICA/ASSENTAMENTO DE ALVENARIA DE VEDAÇÃO, PREPARO MANUAL. AF_08/2019	Argamassas	m³	0,0134000	831,69	11,14	
Composição Auxiliar	88247	SINAPI	AUXILIAR DE ELETRICISTA COM ENCARGOS COMPLEMENTARES	Livro SINAPI: Cálculos e Parâmetros	H	1,6530000	25,56	42,25	
Composição Auxiliar	88264	SINAPI	ELETRICISTA COM ENCARGOS COMPLEMENTARES	Livro SINAPI: Cálculos e Parâmetros	H	1,6530000	33,94	56,10	
Insumo	00013395	SINAPI	QUADRO DE DISTRIBUICAO COM BARRAMENTO TRIFASICO, DE EMBUTIR, EM CHAPA DE ACO GALVANIZADO, PARA 18 DISJUNTORES DIN, 100 A	Material	UN	1,0000000	466,58	466,58	
				MO sem LS =>	32,74	LS =>	38,18	MO com LS =>	70,92
				Valor do BDI =>	117,17			Valor com BDI =>	693,24
						Quant. =>	11,0000000	Preço Total =>	7.625,64

5.17	Código	Banco	Descrição	Tipo	Und	Quant.	Valor Unit	Total	
Composição	96985	SINAPI	HASTE DE ATERRAMENTO, DIÂMETRO 5/8", COM 3 METROS - FORNECIMENTO E INSTALAÇÃO. AF_08/2023	Sistema de Proteção contra Descargas Atmosféricas - SPDA	UN	1,0000000	84,62	84,62	
Composição Auxiliar	88247	SINAPI	AUXILIAR DE ELETRICISTA COM ENCARGOS COMPLEMENTARES	Livro SINAPI: Cálculos e Parâmetros	H	0,2484000	25,56	6,34	
Composição Auxiliar	88264	SINAPI	ELETRICISTA COM ENCARGOS COMPLEMENTARES	Livro SINAPI: Cálculos e Parâmetros	H	0,2484000	33,94	8,43	
Insumo	00003379	SINAPI	!EM PROCESSO DE DESATIVACAO! HASTE DE ATERRAMENTO EM ACO COM 3,00 M DE COMPRIMENTO E DN = 5/8", REVESTIDA COM BAIXA CAMADA DE COBRE, SEM CONECTOR	Material	UN	1,0000000	69,85	69,85	
				MO sem LS =>	4,75	LS =>	5,55	MO com LS =>	10,30
				Valor do BDI =>	17,21			Valor com BDI =>	101,83

Quant. => 4,0000000 Preço Total => 407,32

5.18	Código	Banco	Descrição	Tipo	Und	Quant.	Valor Unit	Total	
Composição	104750	SINAPI	CONECTOR GRAMPO METÁLICO TIPO OLHAL, PARA SPDA, PARA HASTE DE ATERRAMENTO DE 5/8" E CABOS DE 10 A 50 MM2 - FORNECIMENTO E INSTALAÇÃO. AF_08/2023	Sistema de Proteção contra Descargas Atmosféricas - SPDA	UN	1,0000000	17,70	17,70	
Composição Auxiliar	88247	SINAPI	AUXILIAR DE ELETRICISTA COM ENCARGOS COMPLEMENTARES	Livro SINAPI: Cálculos e Parâmetros	H	0,1863000	25,56	4,76	
Composição Auxiliar	88264	SINAPI	ELETRICISTA COM ENCARGOS COMPLEMENTARES	Livro SINAPI: Cálculos e Parâmetros	H	0,1863000	33,94	6,32	
Insumo	00000425	SINAPI	GRAMPO METALICO TIPO OLHAL PARA HASTE DE ATERRAMENTO DE 5/8", CONDUTOR DE *10* A 50 MM2	Material	UN	1,0000000	6,62	6,62	
				MO sem LS =>	3,56	LS =>	4,16	MO com LS =>	7,72
				Valor do BDI =>	3,60			Valor com BDI =>	21,30
					Quant. =>	3,0000000	Preço Total =>		63,90

5.19	Código	Banco	Descrição	Tipo	Und	Quant.	Valor Unit	Total	
Composição	98111	SINAPI	CAIXA DE INSPEÇÃO PARA ATERRAMENTO, CIRCULAR, EM POLIETILENO, DIÂMETRO INTERNO = 0,3 M. AF_12/2020	Caixas Enterradas	UN	1,0000000	46,72	46,72	
Composição Auxiliar	101618	SINAPI	PREPARO DE FUNDO DE VALA COM LARGURA MENOR QUE 1,5 M, COM CAMADA DE AREIA, LANÇAMENTO MANUAL. AF_08/2020	Escoramento e Preparo de Fundo de Valas	m³	0,0141000	301,84	4,25	
Composição Auxiliar	88309	SINAPI	PEDREIRO COM ENCARGOS COMPLEMENTARES	Livro SINAPI: Cálculos e Parâmetros	H	0,1384000	33,52	4,63	
Composição Auxiliar	88316	SINAPI	SERVENTE COM ENCARGOS COMPLEMENTARES	Livro SINAPI: Cálculos e Parâmetros	H	0,1088000	24,37	2,65	
Insumo	00034643	SINAPI	CAIXA DE INSPECAO PARA ATERRAMENTO E PARA RAIOS, EM POLIPROPILENO, DIAMETRO = 300 MM X ALTURA = 400 MM	Material	UN	1,0000000	35,19	35,19	
				MO sem LS =>	3,00	LS =>	3,49	MO com LS =>	6,49
				Valor do BDI =>	9,50			Valor com BDI =>	56,22
						Quant. =>	1,0000000	Preço Total =>	56,22

5.20	Código	Banco	Descrição	Tipo	Und	Quant.	Valor Unit	Total
Composição	8082	ORSE	Cabo de cobre nú 50 mm2 - fornecimento e assentamento (2,27m/kg)	Pára-raios	kg	1,0000000	142,05	142,05
Composição Auxiliar	10549	ORSE	Encargos Complementares - Servente	Provisórios	h	0,1600000	3,87	0,61
Composição Auxiliar	10552	ORSE	Encargos Complementares - Eletricista	Provisórios	h	0,1600000	3,74	0,59
Insumo	2694	ORSE	Cabo de cobre nú 50 mm2 - 1/0 AWG	Material	kg	1,0000000	135,48	135,48

Insumo	00002436/SIN	ORSE	Eletricista (horista)	Mão de Obra	h	0,1600000	19,02	3,04	
Insumo		ORSE	Servente de obras (horista)	Mão de Obra	h	0,1600000	14,58	2,33	
	00006111/SIN								
				MO sem LS =>	2,48	LS =>	2,89	MO com LS =>	5,37
				Valor do BDI =>	28,89			Valor com BDI =>	170,94
						<b>Quant. =&gt;</b>	<b>4,0000000</b>	<b>Preço Total =&gt;</b>	<b>683,76</b>

5.21	Código	Banco	Descrição	Tipo	Und	Quant.	Valor Unit	Total	
Composição	9391	ORSE	Cabo de cobre nú 16 mm2 - fornecimento e assentamento (7,04m/kg)	Pára-raios	kg	1,0000000	142,32	142,32	
Composição Auxiliar	10549	ORSE	Encargos Complementares - Servente	Provisórios	h	0,0600000	3,87	0,23	
Composição Auxiliar	10552	ORSE	Encargos Complementares - Eletricista	Provisórios	h	0,0600000	3,74	0,22	
Insumo	3331	ORSE	Cabo de cobre nú 16 mm2 - 4AWG	Material	Kg	1,0000000	139,86	139,86	
Insumo	00002436/SIN	ORSE	Eletricista (horista)	Mão de Obra	h	0,0600000	19,02	1,14	
Insumo		ORSE	Servente de obras (horista)	Mão de Obra	h	0,0600000	14,58	0,87	
	00006111/SIN			MO sem LS =>	0,93	LS =>	1,08	MO com LS =>	2,01
				Valor do BDI =>	28,94			Valor com BDI =>	171,26
						Quant. =>	3,4000000	Preço Total =>	582,28

5.22	Código	Banco	Descrição	Tipo	Und	Quant.	Valor Unit	Total	
Composição	104750	SINAPI	CONECTOR GRAMPO METÁLICO TIPO OLHAL, PARA SPDA, PARA HASTE DE ATERRAMENTO DE 5/8" E CABOS DE 10 A 50 MM2 - FORNECIMENTO E INSTALAÇÃO. AF_08/2023	Sistema de Proteção contra Descargas Atmosféricas - SPDA	UN	1,0000000	17,70	17,70	
Composição Auxiliar	88247	SINAPI	AUXILIAR DE ELETRICISTA COM ENCARGOS COMPLEMENTARES	Livro SINAPI: Cálculos e Parâmetros	H	0,1863000	25,56	4,76	
Composição Auxiliar	88264	SINAPI	ELETRICISTA COM ENCARGOS COMPLEMENTARES	Livro SINAPI: Cálculos e Parâmetros	H	0,1863000	33,94	6,32	
Insumo	00000425	SINAPI	GRAMPO METALICO TIPO OLHAL PARA HASTE DE ATERRAMENTO DE 5/8", CONDUTOR DE *10* A 50 MM2	Material	UN	1,0000000	6,62	6,62	
				MO sem LS =>	3,56	LS =>	4,16	MO com LS =>	7,72
				Valor do BDI =>	3,60			Valor com BDI =>	21,30
						Quant. =>	16,0000000	Preço Total =>	340,80

5.23	Código	Banco	Descrição	Tipo	Und	Quant.	Valor Unit	Total
Composição	96985	SINAPI	HASTE DE ATERRAMENTO, DIÂMETRO 5/8", COM 3 METROS - FORNECIMENTO E INSTALAÇÃO. AF_08/2023	Sistema de Proteção contra Descargas Atmosféricas - SPDA	UN	1,0000000	84,62	84,62

Composição Auxiliar	88247	SINAPI	AUXILIAR DE ELETRICISTA COM ENCARGOS COMPLEMENTARES	Livro SINAPI: Cálculos e Parâmetros	H	0,2484000	25,56	6,34	
Composição Auxiliar	88264	SINAPI	ELETRICISTA COM ENCARGOS COMPLEMENTARES	Livro SINAPI: Cálculos e Parâmetros	H	0,2484000	33,94	8,43	
Insumo	00003379	SINAPI	!EM PROCESSO DE DESATIVACAO! HASTE DE ATERRAMENTO EM ACO COM 3,00 M DE COMPRIMENTO E DN = 5/8", REVESTIDA COM BAIXA CAMADA DE COBRE, SEM CONECTOR	Material	UN	1,0000000	69,85	69,85	
				MO sem LS =>	4,75	LS =>	5,55	MO com LS =>	10,30
				Valor do BDI =>	17,21			Valor com BDI =>	101,83
						Quant. =>	16,0000000	Preço Total =>	1.629,28

5.24	Código	Banco	Descrição	Tipo	Und	Quant.	Valor Unit	Total	
Composição	7927	ORSE	Terminal de compressão para cabo de 16 mm2 - fornecimento e instalação	Interligações até Quadro Geral - Fios e Cabos	un	1,0000000	2,83	2,83	
Composição Auxiliar	10552	ORSE	Encargos Complementares - Eletricista	Provisórios	h	0,0400000	3,74	0,14	
Insumo	7880	ORSE	Alicate de compressão para terminais de compressão de cabos com seção até 120mm2	Serviços	h	0,0430000	2,67	0,11	
Insumo	00001575/SIN API	ORSE	Terminal a compressao em cobre estanhado para cabo 16 mm2, 1 furo e 1 compressao, para parafuso de fixacao m6	Material	un	1,0000000	1,82	1,82	
Insumo		ORSE	Eletricista (horista)	Mão de Obra	h	0,0400000	19,02	0,76	
	00002436/SIN			MO sem LS =>	0,35	LS =>	0,41	MO com LS =>	0,76
				Valor do BDI =>	0,57			Valor com BDI =>	3,40
						Quant. =>	16,0000000	Preço Total =>	54,40

6			SERVIÇOS COMPLEMENTARES					4.322,68
6.1	Código	Banco	Descrição	Tipo	Und	Quant.	Valor Unit	Total
Composição	12449	ORSE	Placa de inauguração em alumínio composto preto, 60x60cm, esp=4mm, (ACM constit. de 02 chapas sólidas de alumínio c/ núcleo central em polietileno), c/ pintura coilcoating PVDF KYNAR 500, texto gravado a laser, acab em verniz autom., mold em alumínio	Conversão InfoWOrc	un	1,0000000	2.237,14	2.237,14
Composição Auxiliar	10550	ORSE	Encargos Complementares - Pedreiro	Provisórios	h	0,3000000	3,74	1,12
Insumo	13202	ORSE	Placa de inauguração em alum. comp. preto, 60x60cm, esp=4mm, (ACM constit. de 02 chapas sólidas de alumínio c/ núcleo central em polietileno), c/ pintura coilcoating PVDF KYNAR 500, texto gravado a laser, acab verniz autom., mold. em alum. instalada	Material	un	1,0000000	2.230,32	2.230,32
Insumo	00004750/SIN	ORSE	Pedreiro (horista)	Mão de Obra	h	0,3000000	19,02	5,70

MO sem LS =>	2,63	LS =>	3,07	MO com LS =>	5,70
Valor do BDI =>	455,03			Valor com BDI =>	2.692,17
		Quant. =>	0,0000000	Preço Total =>	0,00

6.2	Código	Banco	Descrição	Tipo	Und	Quant.	Valor Unit	Total	
Composição	7842	ORSE	Letras em aço escovado 40 x 40 cm	Conversão InfoWOrca	un	1,0000000	212,15	212,15	
Insumo	7550	ORSE	Letras aço escovado 40 x 40cm	Material	un	1,0000000	212,15	212,15	
				MO sem LS =>	0,00	LS =>	0,00	MO com LS =>	0,00
				Valor do BDI =>	43,15			Valor com BDI =>	255,30
					Quant. =>	0,0000000	Preço Total =>		0,00

6.3	Código	Banco	Descrição	Tipo	Und	Quant.	Valor Unit	Total		
Composição	9537	SINAPI	LIMPEZA FINAL DA OBRA	SEDI - SERVIÇOS DIVERSOS	m²	1,0000000	2,95	2,95		
Composição Auxiliar	88316	SINAPI	SERVENTE COM ENCARGOS COMPLEMENTARES	Livro SINAPI: Cálculos e Parâmetros	H	0,0982702	24,37	2,39		
Insumo	00000003	SINAPI	ACIDO CLORIDRICO / ACIDO MURIATICO, DILUICAO 10% A 12% PARA USO EM LIMPEZA	Material	L	0,0350965	16,01	0,56		
					MO sem LS =>	0,70	LS =>	0,82	MO com LS =>	1,52
					Valor do BDI =>	0,60			Valor com BDI =>	3,55
						Quant. =>	0,0000000		Preço Total =>	0,00

6.4	Código	Banco	Descrição	Tipo	Und	Quant.	Valor Unit	Total	
Composição	90823	SINAPI	PORTA DE MADEIRA PARA PINTURA, SEMI-OCA (LEVE OU MÉDIA), 90X210CM, ESPESSURA DE 3,5CM, INCLUSO DOBRADIÇAS - FORNECIMENTO E INSTALAÇÃO. AF_12/2019	Esquadrias - Portas	UN	1,0000000	489,04	489,04	
Composição Auxiliar	88261	SINAPI	CARPINTEIRO DE ESQUADRIA COM ENCARGOS COMPLEMENTARES	Livro SINAPI: Cálculos e Parâmetros	H	1,6780000	31,99	53,67	
Composição Auxiliar	88316	SINAPI	SERVENTE COM ENCARGOS COMPLEMENTARES	Livro SINAPI: Cálculos e Parâmetros	H	0,8390000	24,37	20,44	
Insumo	00002432	SINAPI	DOBRADICA EM ACO/FERRO, 3 1/2" X 3", E= 1,9 A 2 MM, COM ANEL, CROMADO OU ZINCADO, TAMPA BOLA, COM PARAFUSOS	Material	UN	3,0000000	34,47	103,41	
Insumo	00010556	SINAPI	PORTA DE MADEIRA, FOLHA MEDIA (NBR 15930) DE 900 X 2100 MM, DE 35 MM A 40 MM DE ESPESSURA, NUCLEO SEMI-SOLIDO (SARRAFEADO), CAPA LISA EM HDF, ACABAMENTO EM PRIMER PARA PINTURA	Material	UN	1,0000000	310,14	310,14	
Insumo	00011055	SINAPI	PARAFUSO ROSCA SOBERBA ZINCADO CABECA CHATA FENDA SIMPLES 3,5 X 25 MM (1 ")	Material	UN	19,8000000	0,07	1,38	
				MO sem LS =>	23,99	LS =>	27,99	MO com LS =>	51,98

Valor do BDI =>99,47

Quant. =>2,0000000

Valor com BDI =>588,51

Preço Total =>1.177,02

6.5	Código	Banco	Descrição	Tipo	Und	Quant.	Valor Unit	Total	
Composição	90820	SINAPI	PORTA DE MADEIRA PARA PINTURA, SEMI-OCA (LEVE OU MÉDIA), 60X210CM, ESPESSURA DE 3,5CM, INCLUSO DOBRADIÇAS - FORNECIMENTO E INSTALAÇÃO. AF_12/2019	Esquadrias - Portas	UN	1,0000000	373,43	373,43	
Composição Auxiliar	88261	SINAPI	CARPINTEIRO DE ESQUADRIA COM ENCARGOS COMPLEMENTARES	Livro SINAPI: Cálculos e Parâmetros	H	1,2820000	31,99	41,01	
Composição Auxiliar	88316	SINAPI	SERVENTE COM ENCARGOS COMPLEMENTARES	Livro SINAPI: Cálculos e Parâmetros	H	0,6410000	24,37	15,62	
Insumo	00002432	SINAPI	DOBRADICA EM ACO/FERRO, 3 1/2" X 3", E= 1,9 A 2 MM, COM ANEL, CROMADO OU ZINCADO, TAMPA BOLA, COM PARAFUSOS	Material	UN	3,0000000	34,47	103,41	
Insumo	00010553	SINAPI	PORTA DE MADEIRA, FOLHA MEDIA (NBR 15930) DE 600 X 2100 MM, DE 35 MM A 40 MM DE ESPESSURA, NUCLEO SEMI-SOLIDO (SARRAFEADO), CAPA LISA EM HDF, ACABAMENTO EM PRIMER PARA PINTURA	Material	UN	1,0000000	212,01	212,01	
Insumo	00011055	SINAPI	PARAFUSO ROSCA SOBERBA ZINCADO CABECA CHATA FENDA SIMPLES 3,5 X 25 MM (1 ")	Material	UN	19,8000000	0,07	1,38	
				MO sem LS =>	18,33	LS =>	21,38	MO com LS =>	39,71
				Valor do BDI =>	75,95			Valor com BDI =>	449,38
					Quant. =>	7,0000000	Preço Total =>	3.145,66	

Total sem BDI834.184,90

Total do BDI169.591,41

Total Geral1.003.776,31

ANTOCELIO  
RIBEIRO TEIXEIRA

Assinado de forma digital  
por ANTOCELIO RIBEIRO  
TEIXEIRA  
Dados: 2025.10.18 19:09:06  
-03'00'

Obra  
REFORMA E COBERTURA MERCADO MUNICIPAL DE CORIBE 10-2025

Bancos  
SINAPI - 08/2025 - Bahia  
SBC - 08/2025 - Bahia  
SICRO3 - 07/2025 - Bahia  
ORSE - 07/2025 - Sergipe  
CPOS/CDHU - 06/2025 - São Paulo

B.D.I.  
20,34%

Encargos  
Não  
Desonerado:  
Horista:  
116,64%  
Mensalista:  
71,67%

Orçamento Sintético

Item	Código	Banco	Descrição	Und	Quant.	Valor Unit	Valor Unit com BDI	Total
1			SERVIÇOS PRELIMINARES					65.870,84
1.1	74209/001	SINAPI	PLACA DE OBRA EM CHAPA DE ACO GALVANIZADO	m²	8	364,68	438,85	3.510,80
1.2	73805/001	SINAPI	BARRACAO DE OBRA PARA ALOJAMENTO/ESCRITORIO, PISO EM PINHO 3A, PAREDES EM COMPENSADO 10MM, COBERTURA EM TELHA FIBROCIMENTO 6MM, INCLUSO INSTALACOES ELETRICAS E ESQUADRIAS. REAPROVEITADO 5 VEZES	m²	24	597,55	719,09	17.258,16
1.3	90778	SINAPI	ENGENHEIRO CIVIL DE OBRA PLENO COM ENCARGOS COMPLEMENTARES	H	160	135,07	162,54	26.006,40
1.4	97634	SINAPI	DEMOLIÇÃO DE REVESTIMENTO CERÂMICO, DE FORMA MECANIZADA COM MARTELETE, SEM REAPROVEITAMENTO. AF_09/2023	m²	263,6	9,22	11,09	2.923,32
1.5	97634	SINAPI	DEMOLIÇÃO DE REVESTIMENTO CERÂMICO, DE FORMA MECANIZADA COM MARTELETE, SEM REAPROVEITAMENTO. AF_09/2023	m²	383,99	9,22	11,09	4.258,44
1.6	97627	SINAPI	DEMOLIÇÃO DE PILARES E VIGAS EM CONCRETO ARMADO, DE FORMA MECANIZADA COM MARTELETE, SEM REAPROVEITAMENTO. AF_09/2023	m³	3,46	265,71	319,75	1.106,33
1.7	97647	SINAPI	REMOÇÃO DE TELHAS DE FIBROCIMENTO METÁLICA E CERÂMICA, DE FORMA MANUAL, SEM REAPROVEITAMENTO. AF_09/2023	m²	815,92	4,13	4,97	4.055,12
1.8	5928	SINAPI	GUINDAUTO HIDRÁULICO, CAPACIDADE MÁXIMA DE CARGA 6200 KG, MOMENTO MÁXIMO DE CARGA 11,7 TM, ALCANCE MÁXIMO HORIZONTAL 9,70 M, INCLUSIVE CAMINHÃO TOCO PBT 16.000 KG, POTÊNCIA DE 189 CV - CHP DIURNO. AF_06/2014	CHP	16	283,43	341,07	5.457,12
1.9	97625	SINAPI	DEMOLIÇÃO DE ALVENARIA PARA QUALQUER TIPO DE BLOCO, DE FORMA MECANIZADA, SEM REAPROVEITAMENTO. AF_09/2023	m³	1,73	60,32	72,58	125,56
1.10	104790	SINAPI	DEMOLIÇÃO DE PISO DE CONCRETO SIMPLES, DE FORMA MECANIZADA COM MARTELETE, SEM REAPROVEITAMENTO. AF_09/2023	m³	7,23	134,43	161,77	1.169,59
2			COBERTURA					296.850,86
2.1			FUNDAÇÃO EM CONCRETO ARMADO					37.496,58
2.1.1	93358	SINAPI	ESCAVAÇÃO MANUAL DE VALA. AF_09/2024	m³	17,28	96,40	116,00	2.004,48
2.1.2	96543	SINAPI	ARMAÇÃO DE BLOCO UTILIZANDO AÇO CA-60 DE 5 MM - MONTAGEM. AF_01/2024	KG	32	20,75	24,97	799,04
2.1.3	96544	SINAPI	ARMAÇÃO DE BLOCO UTILIZANDO AÇO CA-50 DE 6,3 MM - MONTAGEM. AF_01/2024	KG	120	18,05	21,72	2.606,40
2.1.4	104920	SINAPI	ARMAÇÃO DE BLOCO, SAPATA ISOLADA, VIGA BALDRAME E SAPATA CORRIDA UTILIZANDO AÇO CA-50 DE 12,5 MM - MONTAGEM. AF_01/2024	KG	106,32	10,17	12,23	1.300,29
2.1.5	96545	SINAPI	ARMAÇÃO DE BLOCO UTILIZANDO AÇO CA-50 DE 8 MM - MONTAGEM. AF_01/2024	KG	38,4	15,80	19,01	729,98
2.1.6	96536	SINAPI	FABRICAÇÃO, MONTAGEM E DESMONTAGEM DE FÔRMA PARA VIGA BALDRAME, EM MADEIRA SERRADA, E=25 MM, 4 UTILIZAÇÕES. AF_01/2024	m²	23,04	77,85	93,68	2.158,38
2.1.7	92873	SINAPI	LANÇAMENTO COM USO DE BALDES, ADENSAMENTO E ACABAMENTO DE CONCRETO EM ESTRUTURAS. AF_12/2015	m³	12,49	259,43	312,19	3.899,25
2.1.8	94962	SINAPI	CONCRETO MAGRO PARA LASTRO, TRAÇO 1:4,5:4,5 (EM MASSA SECA DE CIMENTO/ AREIA MÉDIA/ BRITA 1) - PREPARO MECÂNICO COM BETONEIRA 400 L. AF_05/2021	m³	0,58	472,06	568,07	329,48
2.1.9	101173	SINAPI	ESTACA BROCA DE CONCRETO, DIÂMETRO DE 20CM, ESCAVAÇÃO MANUAL COM TRADO CONCHA, COM ARMADURA DE ARRANQUE. AF_05/2020	M	192	66,57	80,11	15.381,12
2.1.10	94965	SINAPI	CONCRETO FCK = 25MPa, TRAÇO 1:2,3:2,7 (EM MASSA SECA DE CIMENTO/ AREIA MÉDIA/ BRITA 1) - PREPARO MECÂNICO COM BETONEIRA 400 L. AF_05/2021	m³	11,91	578,28	695,90	8.288,16
2.2			ESTRUTURA METÁLICA					259.354,28
2.2.1	100765	SINAPI	PILAR METÁLICO PERFIL LAMINADO/SOLDADO EM AÇO ESTRUTURAL, COM CONEXÕES PARAFUSADAS, INCLUSOS MÃO DE OBRA, TRANSPORTE E IÇAMENTO UTILIZANDO GUINDASTE - FORNECIMENTO E INSTALAÇÃO. AF_01/2020 P	KG	801	15,69	18,88	15.122,88
2.2.2	94213	SINAPI	TELHAMENTO COM TELHA DE AÇO/ALUMÍNIO E = 0,5 MM, COM ATÉ 2 ÁGUAS, INCLUSO IÇAMENTO. AF_07/2019	m²	1077,9	62,74	75,50	81.381,45
2.2.3	94228	SINAPI	CALHA EM CHAPA DE AÇO GALVANIZADO NÚMERO 24, DESENVOLVIMENTO DE 50 CM, INCLUSO TRANSPORTE VERTICAL. AF_07/2019	M	42	84,33	101,48	4.262,16
2.2.4	89578	SINAPI	TUBO PVC, SÉRIE R, ÁGUA PLUVIAL, DN 100 MM, FORNECIDO E INSTALADO EM CONDUTORES VERTICAIS DE ÁGUAS PLUVIAIS. AF_06/2022	M	12	30,37	36,54	438,48
2.2.5	72112	SINAPI	ESTRUTURA METALICA EM TESOURAS OU TRELICAS, VAO LIVRE DE 20M, FORNECIMENTO E MONTAGEM, NAO SENDO CONSIDERADOS OS FECHAMENTOS METALICOS, AS COLUNAS, OS SERVICOS GERAIS EM ALVENARIA E CONCRETO, AS TELHAS DE COBERTURA E A PINTURA DE ACABAMENTO	m²	869	151,23	181,99	158.149,31

<b>3</b>			<b>SERVIÇOS DE REFORMA</b>					<b>419.463,25</b>
<b>3.1</b>			<b>PISO E FORRO</b>					<b>419.463,25</b>
3.1.1	87505	SINAPI	ALVENARIA DE VEDAÇÃO DE BLOCOS CERÂMICOS FURADOS NA HORIZONTAL DE 11,5X19X19CM (ESPESSURA 11,5M) DE PAREDES COM ÁREA LÍQUIDA MAIOR OU IGUAL A 6M² SEM VÃOS E ARGAMASSA DE ASSENTAMENTO COM PREPARO EM BETONEIRA. AF_06/2014	m²	9,6	87,90	105,77	1.015,39
3.1.2	87905	SINAPI	CHAPISCO APLICADO EM ALVENARIA (COM PRESENÇA DE VÃOS) E ESTRUTURAS DE CONCRETO DE FACHADA, COM COLHER DE PEDREIRO. ARGAMASSA TRAÇO 1:3 COM PREPARO EM BETONEIRA 400L. AF_10/2022	m²	19,2	9,59	11,54	221,56
3.1.3	87794	SINAPI	EMBOÇO OU MASSA ÚNICA EM ARGAMASSA TRAÇO 1:2:8, PREPARO MANUAL, APLICADA MANUALMENTE EM PANOS CEGOS DE FACHADA (SEM PRESENÇA DE VÃOS), ESPESSURA DE 25 MM. AF_09/2022	m²	19,2	51,02	61,39	1.178,68
3.1.4	87630	SINAPI	CONTRAPISO EM ARGAMASSA TRAÇO 1:4 (CIMENTO E AREIA), PREPARO MECÂNICO COM BETONEIRA 400 L. APLICADO EM ÁREAS SECAS SOBRE LAJE, ADERIDO, ACABAMENTO NÃO REFORÇADO, ESPESSURA 3CM. AF_07/2021	m²	466	48,02	57,78	26.925,48
3.1.5	84191	SINAPI	PISO EM GRANILITE, MARMORITE OU GRANITINA ESPESSURA 8 MM, INCLUSO JUNTAS DE DILATAÇÃO PLÁSTICAS	m²	466	166,13	199,92	93.162,72
3.1.6	8411	ORSE	Polimento de piso cimentado - R1	m²	466	28,00	33,69	15.699,54
3.1.7	96113	SINAPI	FORRO EM PLACAS DE GESSO, PARA AMBIENTES COMERCIAIS. AF_08/2023_PS	m²	66	52,33	62,97	4.156,02
3.1.8	102494	SINAPI	PINTURA DE PISO COM TINTA EPÓXI, APLICAÇÃO MANUAL, 2 DEMÃOS, INCLUSO PRIMER EPÓXI. AF_05/2021	m²	466	69,91	84,12	39.199,92
3.1.9	94994	SINAPI	EXECUÇÃO DE PASSEIO (CALÇADA) OU PISO DE CONCRETO COM CONCRETO MOLDADO IN LOCO, FEITO EM OBRA, ACABAMENTO CONVENCIONAL, ESPESSURA 8 CM, ARMADO. AF_08/2022	m²	1986,34	99,53	119,77	237.903,94
<b>4</b>			<b>PINTURA</b>					<b>135.040,32</b>
<b>4.1</b>			<b>PINTURA PAREDES E TETO</b>					<b>40.652,29</b>
4.1.1	88489	SINAPI	PINTURA LÁTEX ACRÍLICA PREMIUM, APLICAÇÃO MANUAL EM PAREDES, DUAS DEMÃOS. AF_04/2023	m²	346,46	13,71	16,49	5.713,12
4.1.2	88488	SINAPI	PINTURA LÁTEX ACRÍLICA PREMIUM, APLICAÇÃO MANUAL EM TETO, DUAS DEMÃOS. AF_04/2023	m²	229,74	16,48	19,83	4.555,74
4.1.3	72125	SINAPI	REMOÇÃO DE PINTURA PVA/ACRÍLICA	m²	576,2	12,66	15,23	8.775,52
4.1.4	88497	SINAPI	EMASSAMENTO COM MASSA LÁTEX, APLICAÇÃO EM PAREDE, DUAS DEMÃOS, LIXAMENTO MANUAL. AF_04/2023	m²	346,46	19,54	23,51	8.145,27
4.1.5	88496	SINAPI	EMASSAMENTO COM MASSA LÁTEX, APLICAÇÃO EM TETO, DUAS DEMÃOS, LIXAMENTO MANUAL. AF_04/2023	m²	229,74	36,04	43,37	9.963,82
4.1.6	88485	SINAPI	FUNDO SELADOR ACRÍLICO, APLICAÇÃO MANUAL EM PAREDE, UMA DEMÃO. AF_04/2023	m²	346,46	4,60	5,53	1.915,92
4.1.7	88484	SINAPI	FUNDO SELADOR ACRÍLICO, APLICAÇÃO MANUAL EM TETO, UMA DEMÃO. AF_04/2023	m²	229,74	5,73	6,89	1.582,90
<b>4.2</b>			<b>PINTURA ESTRUTURA METÁLICA (TODO O MERCADO)</b>					<b>94.388,03</b>
4.2.1	100754	SINAPI	PINTURA COM TINTA ACRÍLICA DE ACABAMENTO APLICADA A ROLO OU PINCEL SOBRE SUPERFÍCIES METÁLICAS (EXCETO PERFIL) EXECUTADO EM OBRA (02 DEMÃOS). AF_01/2020	m²	103,68	35,55	42,78	4.435,43
4.2.2	100719	SINAPI	PINTURA COM TINTA ALQUÍDICA DE FUNDO (TIPO ZARCÃO) PULVERIZADA SOBRE PERFIL METÁLICO EXECUTADO EM FÁBRICA (POR DEMÃO). AF_01/2020_PE	m²	1072,78	12,09	14,54	15.598,22
4.2.3	100757	SINAPI	PINTURA COM TINTA ALQUÍDICA DE ACABAMENTO (ESMALTE SINTÉTICO ACETINADO) PULVERIZADA SOBRE SUPERFÍCIES METÁLICAS (EXCETO PERFIL) EXECUTADO EM OBRA (02 DEMÃOS). AF_01/2020_PE	m²	1072,78	57,60	69,31	74.354,38
<b>5</b>			<b>INSTALAÇÕES SANITÁRIAS</b>					<b>82.228,36</b>
<b>5.1</b>			<b>LOUÇA, METAIS E COMPLEMENTOS</b>					<b>3.931,63</b>
5.1.1	100849	SINAPI	ASSENTO SANITÁRIO CONVENCIONAL - FORNECIMENTO E INSTALAÇÃO. AF_01/2020	UN	4	43,10	51,86	207,44
5.1.2	86915	SINAPI	TORNEIRA CROMADA DE MESA, 1/2" OU 3/4", PARA LAVATÓRIO, PADRÃO MÉDIO - FORNECIMENTO E INSTALAÇÃO. AF_01/2020	UN	3	171,79	206,73	620,19
5.1.3	95545	SINAPI	SABONETEIRA DE PAREDE EM METAL CROMADO, INCLUSO FIXAÇÃO. AF_01/2020	UN	4	32,46	39,06	156,24
5.1.4	95544	SINAPI	PAPELEIRA DE PAREDE EM METAL CROMADO SEM TAMPA, INCLUSO FIXAÇÃO. AF_01/2020	UN	6	32,96	39,66	237,96
5.1.5	86942	SINAPI	LAVATÓRIO LOUÇA BRANCA SUSPENSO, 29,5 X 39CM OU EQUIVALENTE, PADRÃO POPULAR, INCLUSO SIFÃO TIPO GARRAFA EM PVC, VÁLVULA E ENGATE FLEXÍVEL 30CM EM PLÁSTICO E TORNEIRA CROMADA DE MESA, PADRÃO POPULAR - FORNECIMENTO E INSTALAÇÃO. AF_01/2020	UN	2	292,97	352,56	705,12
5.1.6	94794	SINAPI	REGISTRO DE GAVETA BRUTO, LATÃO, ROSCÁVEL, 1 1/2", COM ACABAMENTO E CANOPLA CROMADOS - FORNECIMENTO E INSTALAÇÃO. AF_08/2021	UN	2	176,70	212,64	425,28
5.1.7	100869	SINAPI	BÁRRA DE APOIO RETA, EM AÇO INOX POLIDO, COMPRIMENTO 90 CM, FIXADA NA PAREDE - FORNECIMENTO E INSTALAÇÃO. AF_01/2020	UN	4	328,12	394,85	1.579,40

5.2			INSTALAÇÕES ELETRICAS					49.481,72
5.2.1	89699	SINAPI	JUNÇÃO SIMPLES, PVC, SERIE R, ÁGUA PLUVIAL, DN 150 X 100 MM, JUNTA ELÁSTICA, FORNECIDO E INSTALADO EM CONDUTORES VERTICAIS DE ÁGUAS PLUVIAIS. AF_06/2022	UN	0	185,87	223,67	0,00
5.2.2	73860/007	SINAPI	CABO DE COBRE ISOLADO PVC 450/750V 1,5MM2 RESISTENTE A CHAMA - FORNECIMENTO E INSTALACAO	M	908,84	3,76	4,52	4.107,95
5.2.3	92980	SINAPI	CABO DE COBRE FLEXÍVEL ISOLADO, 10 MM², ANTI-CHAMA 0,6/1,0 KV, PARA DISTRIBUIÇÃO - FORNECIMENTO E INSTALAÇÃO. AF_10/2020	M	680,98	11,30	13,59	9.254,51
5.2.4	92982	SINAPI	CABO DE COBRE FLEXÍVEL ISOLADO, 16 MM², ANTI-CHAMA 0,6/1,0 KV, PARA DISTRIBUIÇÃO - FORNECIMENTO E INSTALAÇÃO. AF_10/2020	M	25,52	17,89	21,52	549,19
5.2.5	91927	SINAPI	CABO DE COBRE FLEXÍVEL ISOLADO, 2,5 MM², ANTI-CHAMA 0,6/1,0 KV, PARA CIRCUITOS TERMINAIS - FORNECIMENTO E INSTALAÇÃO. AF_03/2023	M	950,57	5,30	6,37	6.055,13
5.2.6	92984	SINAPI	CABO DE COBRE FLEXÍVEL ISOLADO, 25 MM², ANTI-CHAMA 0,6/1,0 KV, PARA REDE ENTERRADA DE DISTRIBUIÇÃO DE ENERGIA ELÉTRICA - FORNECIMENTO E INSTALAÇÃO. AF_12/2021	M	51,04	29,83	35,89	1.831,82
5.2.7	92986	SINAPI	CABO DE COBRE FLEXÍVEL ISOLADO, 35 MM², ANTI-CHAMA 0,6/1,0 KV, PARA REDE ENTERRADA DE DISTRIBUIÇÃO DE ENERGIA ELÉTRICA - FORNECIMENTO E INSTALAÇÃO. AF_12/2021	M	0,8	41,18	49,55	39,64
5.2.8	91928	SINAPI	CABO DE COBRE FLEXÍVEL ISOLADO, 4 MM², ANTI-CHAMA 450/750 V, PARA CIRCUITOS TERMINAIS - FORNECIMENTO E INSTALAÇÃO. AF_03/2023	M	521,3	7,30	8,78	4.577,01
5.2.9	91930	SINAPI	CABO DE COBRE FLEXÍVEL ISOLADO, 6 MM², ANTI-CHAMA 450/750 V, PARA CIRCUITOS TERMINAIS - FORNECIMENTO E INSTALAÇÃO. AF_03/2023	M	71,52	10,18	12,25	876,12
5.2.10	97886	SINAPI	CAIXA ENTERRADA ELÉTRICA RETANGULAR, EM ALVENARIA COM TIJOLOS CERÂMICOS MACIÇOS, FUNDO COM BRITA, DIMENSÕES INTERNAS: 0,3X0,3X0,3 M. AF_12/2020	UN	11	185,91	223,72	2.460,92
5.2.11	97887	SINAPI	CAIXA ENTERRADA ELÉTRICA RETANGULAR, EM ALVENARIA COM TIJOLOS CERÂMICOS MACIÇOS, FUNDO COM BRITA, DIMENSÕES INTERNAS: 0,4X0,4X0,4 M. AF_12/2020	UN	2	292,92	352,49	704,98
5.2.12	83387	SINAPI	CAIXA DE PASSAGEM PVC 4X2" - FORNECIMENTO E INSTALACAO	UN	95	11,02	13,26	1.259,70
5.2.13	91996	SINAPI	TOMADA MÉDIA DE EMBUTIR (1 MÓDULO), 2P+T 10 A, INCLUINDO SUPORTE E PLACA - FORNECIMENTO E INSTALAÇÃO. AF_03/2023	UN	74	35,12	42,26	3.127,24
5.2.14	83566	SINAPI	TOMADA DE EMBUTIR 2P+T 20A/250V C/ PLACA - FORNECIMENTO E INSTALACAO	UN	10	23,89	28,74	287,40
5.2.15	93653	SINAPI	DISJUNTOR MONOPOLAR TIPO DIN, CORRENTE NOMINAL DE 10A - FORNECIMENTO E INSTALAÇÃO. AF_07/2025	UN	25	11,16	13,42	335,50
5.2.16	93654	SINAPI	DISJUNTOR MONOPOLAR TIPO DIN, CORRENTE NOMINAL DE 16A - FORNECIMENTO E INSTALAÇÃO. AF_07/2025	UN	14	11,16	13,42	187,88
5.2.17	93655	SINAPI	DISJUNTOR MONOPOLAR TIPO DIN, CORRENTE NOMINAL DE 20A - FORNECIMENTO E INSTALAÇÃO. AF_07/2025	UN	2	12,09	14,54	29,08
5.2.18	93656	SINAPI	DISJUNTOR MONOPOLAR TIPO DIN, CORRENTE NOMINAL DE 25A - FORNECIMENTO E INSTALAÇÃO. AF_07/2025	UN	16	13,12	15,78	252,48
5.2.19	93657	SINAPI	DISJUNTOR MONOPOLAR TIPO DIN, CORRENTE NOMINAL DE 32A - FORNECIMENTO E INSTALAÇÃO. AF_07/2025	UN	4	14,75	17,75	71,00
5.2.20	101894	SINAPI	DISJUNTOR TRIPOLAR TIPO NEMA, CORRENTE NOMINAL DE 60 ATÉ 100A - FORNECIMENTO E INSTALAÇÃO. AF_07/2025	UN	1	150,83	181,50	181,50
5.2.21	93658	SINAPI	DISJUNTOR MONOPOLAR TIPO DIN, CORRENTE NOMINAL DE 40A - FORNECIMENTO E INSTALAÇÃO. AF_07/2025	UN	10	21,16	25,46	254,60
5.2.22	9041	ORSE	Dispositivo de proteção contra surto de tensão DPS 60kA - 275v	un	4	87,55	105,35	421,40
5.2.23	13782	ORSE	Interruptor diferencial residual - IDR 2P DR 2x40A/30mA	un	20	177,22	213,26	4.265,20
5.2.24	13612	ORSE	Eletroduto de aço galvanizado, classe leve, dn 20 mm (3/4"), aparente, instalada em parede - fornecimento e instalação	m	112,3	18,41	22,15	2.487,44
5.2.25	11867	ORSE	Luminária de emergência, de sobrepor, tipo bloco autônomo, com autonomia de 1h, modelo LLE-LLEDDF, da KBR ou si	un	12	168,72	203,03	2.436,36
5.2.26	399	ORSE	Eletroduto flexível de pvc (sanfonado), diâm = 25mm (3/4")	m	415,98	6,85	8,24	3.427,67
5.3	354	ORSE	Eletroduto de pvc rígido roscável, diâm = 32mm (1")	m	7,1	17,21	20,71	147,04
5.4	356	ORSE	Eletroduto de pvc rígido roscável, diâm = 50mm (1 1/2")	m	30,8	24,30	29,24	900,59
5.5	355	ORSE	Eletroduto de pvc rígido roscável, diâm = 40mm (1 1/4")	m	4,6	21,57	25,95	119,37
5.6	352	ORSE	Eletroduto de pvc rígido roscável, diâm = 20mm (1/2")	m	2	11,18	13,45	26,90
5.7	357	ORSE	Eletroduto de pvc rígido roscável, diâm = 60mm (2")	m	0,8	33,53	40,35	32,28
5.8	358	ORSE	Eletroduto de pvc rígido roscável, diâm = 75mm (2 1/2")	m	0,4	44,54	53,59	21,43
5.9	359	ORSE	Eletroduto de pvc rígido roscável, diâm = 85mm (3")	m	0,8	54,28	65,32	52,25
5.10	353	ORSE	Eletroduto de pvc rígido roscável, diâm = 25mm (3/4")	m	79,83	13,44	16,17	1.290,85
5.11	360	ORSE	Eletroduto de pvc rígido roscável, diâm = 110mm (4")	m	38,8	77,76	93,57	3.630,51
5.12	100909	SINAPI	LUMINÁRIA TIPO CALHA, DE SOBREPOR, COM 1 LÂMPADA TUBULAR LED DE 9 W, SEM REATOR - FORNECIMENTO E INSTALAÇÃO. AF_02/2020	UN	19	66,27	79,74	1.515,06
5.13	103782	SINAPI	LUMINÁRIA TIPO PLAFON CIRCULAR, DE SOBREPOR, COM LED DE 12/13 W - FORNECIMENTO E INSTALAÇÃO. AF_09/2024	UN	42	29,43	35,41	1.487,22
5.14	100903	SINAPI	LÂMPADA TUBULAR LED DE 18/20 W, COM SOQUETE, BASE G13 - FORNECIMENTO E INSTALAÇÃO. AF_09/2024 PS	UN	19	29,03	34,93	663,67
5.15	97360	SINAPI	QUADRO DE MEDIÇÃO GERAL DE ENERGIA COM 12 MEDIDORES - FORNECIMENTO E INSTALAÇÃO. AF_07/2025	UN	1	6.219,25	7.484,24	7.484,24

5.16	101883	SINAPI	QUADRO DE DISTRIBUIÇÃO DE ENERGIA EM CHAPA DE AÇO GALVANIZADO, DE EMBUTIR, COM BARRAMENTO TRIFÁSICO, PARA 18 DISJUNTORES DIN 100A - FORNECIMENTO E INSTALAÇÃO. AF_07/2025	UN	11	576,07	693,24	7.625,64
5.17	96985	SINAPI	HASTE DE ATERRAMENTO, DIÂMETRO 5/8", COM 3 METROS - FORNECIMENTO E INSTALAÇÃO. AF_08/2023	UN	4	84,62	101,83	407,32
5.18	104750	SINAPI	CONECTOR GRAMPO METÁLICO TIPO OLHAL, PARA SPDA, PARA HASTE DE ATERRAMENTO DE 5/8" E CABOS DE 10 A 50 MM2 - FORNECIMENTO E INSTALAÇÃO. AF_08/2023	UN	3	17,70	21,30	63,90
5.19	98111	SINAPI	CAIXA DE INSPEÇÃO PARA ATERRAMENTO, CIRCULAR, EM POLIETILENO, DIÂMETRO INTERNO = 0,3 M. AF_12/2020	UN	1	46,72	56,22	56,22
5.20	8082	ORSE	Cabo de cobre nú 50 mm2 - fornecimento e assentamento (2,27m/kg)	kg	4	142,05	170,94	683,76
5.21	9391	ORSE	Cabo de cobre nú 16 mm2 - fornecimento e assentamento (7,04m/kg)	kg	3,4	142,32	171,26	582,28
5.22	104750	SINAPI	CONECTOR GRAMPO METÁLICO TIPO OLHAL, PARA SPDA, PARA HASTE DE ATERRAMENTO DE 5/8" E CABOS DE 10 A 50 MM2 - FORNECIMENTO E INSTALAÇÃO. AF_08/2023	UN	16	17,70	21,30	340,80
5.23	96985	SINAPI	HASTE DE ATERRAMENTO, DIÂMETRO 5/8", COM 3 METROS - FORNECIMENTO E INSTALAÇÃO. AF_08/2023	UN	16	84,62	101,83	1.629,28
5.24	7927	ORSE	Terminal de compressão para cabo de 16 mm2 - fornecimento e instalação	un	16	2,83	3,40	54,40
<b>6</b>			<b>SERVIÇOS COMPLEMENTARES</b>					<b>4.322,68</b>
6.1	12449	ORSE	Placa de inauguração em alumínio composto preto, 60x60cm, esp=4mm, (ACM constit. de 02 chapas sólidas de alumínio c/ núcleo central em polietileno), c/ pintura coilcoating PVDF KYNAR 500, texto gravado a laser, acab em verniz autom., mold em alumínio	un	0	2.237,14	2.692,17	0,00
6.2	7842	ORSE	Letras em aço escovado 40 x 40 cm	un	0	212,15	255,30	0,00
6.3	9537	SINAPI	LIMPEZA FINAL DA OBRA	m²	0	2,95	3,55	0,00
6.4	90823	SINAPI	PORTA DE MADEIRA PARA PINTURA, SEMI-OCA (LEVE OU MÉDIA), 90X210CM, ESPESSURA DE 3,5CM, INCLUSO DOBRADIÇAS - FORNECIMENTO E INSTALAÇÃO. AF_12/2019	UN	2	489,04	588,51	1.177,02
6.5	90820	SINAPI	PORTA DE MADEIRA PARA PINTURA, SEMI-OCA (LEVE OU MÉDIA), 60X210CM, ESPESSURA DE 3,5CM, INCLUSO DOBRADIÇAS - FORNECIMENTO E INSTALAÇÃO. AF_12/2019	UN	7	373,43	449,38	3.145,66

<b>Total sem BDI</b>	<b>834.184,90</b>
<b>Total do BDI</b>	<b>169.591,41</b>
<b>Total Geral</b>	<b>1.003.776,31</b>



**ANTOCELIO**  
**RIBEIRO TEIXEIRA**

Assinado de forma digital por  
ANTOCELIO RIBEIRO TEIXEIRA  
Dados: 2025.10.18 19:07:44  
-03'00'

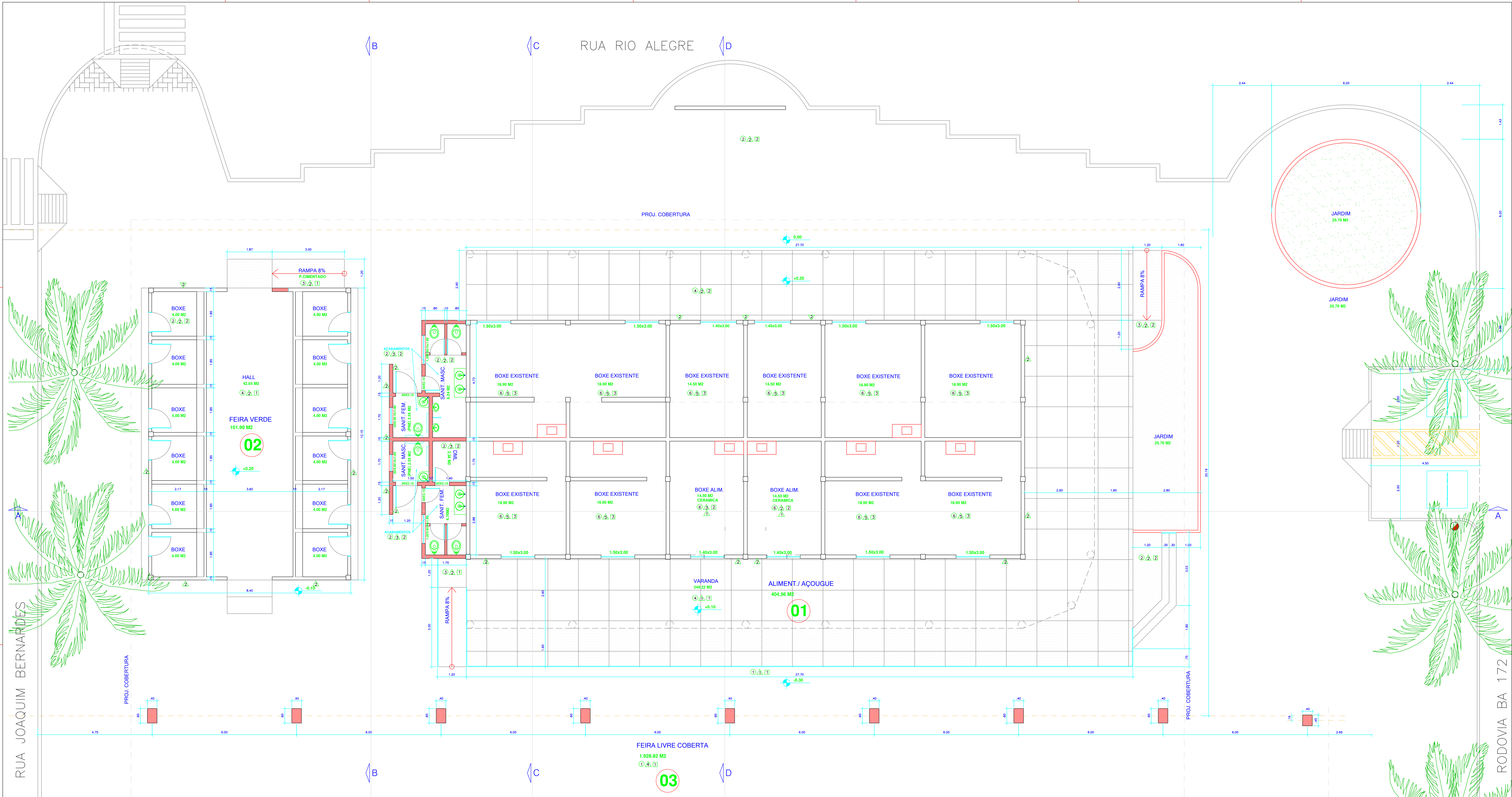

PLANTA BAIXA  
ESCALA 1/50

PROJETO		REQUALIFICAÇÃO DA FEIRA LIVRE E MERCADOS		PLANTA EXISTENTE		01/11	
ENGENHEIRO		RODOVIA BR 135		PROFESSOR		15/NOVEMBRO/13	
PROJETO		ANTONIO LOPEZ		PROFESSOR		15/NOVEMBRO/13	
REVISÃO		RIBEIRO TEIXEIRA		PROFESSOR		15/NOVEMBRO/13	
APPROVADO		DESENHO		DATA		ESCALA	
1:50		1:50		15/NOVEMBRO/13		1:50	
PROJETO		ANTONIO LOPEZ		PROFESSOR		15/NOVEMBRO/13	
REVISÃO		RIBEIRO TEIXEIRA		PROFESSOR		15/NOVEMBRO/13	
APPROVADO		DESENHO		DATA		ESCALA	
1:50		1:50		15/NOVEMBRO/13		1:50	

CORTE AA  
ESCALA 1/50

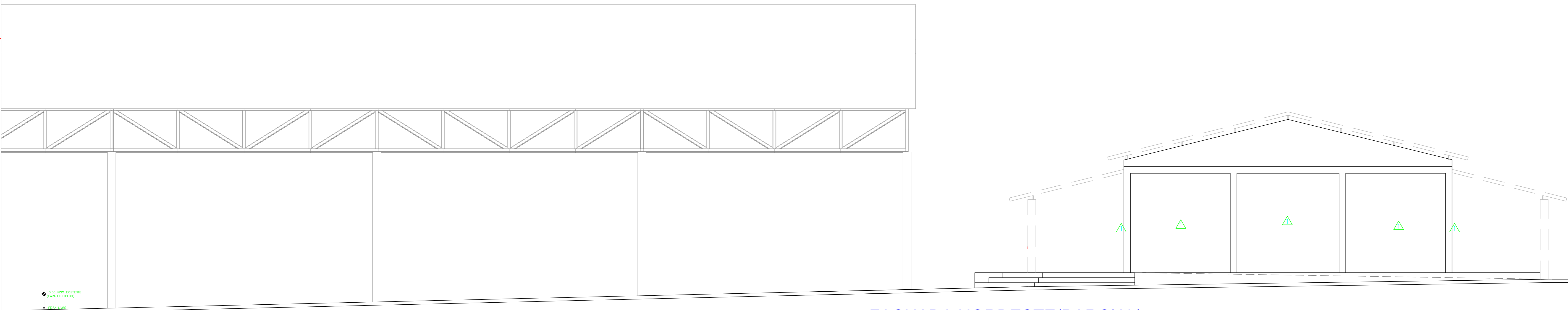
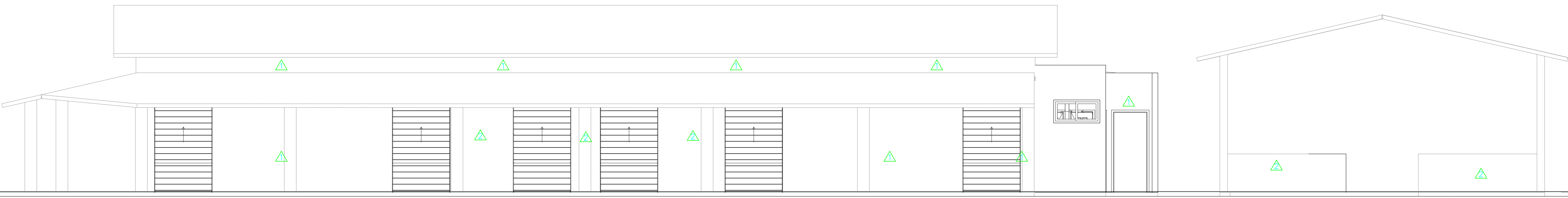
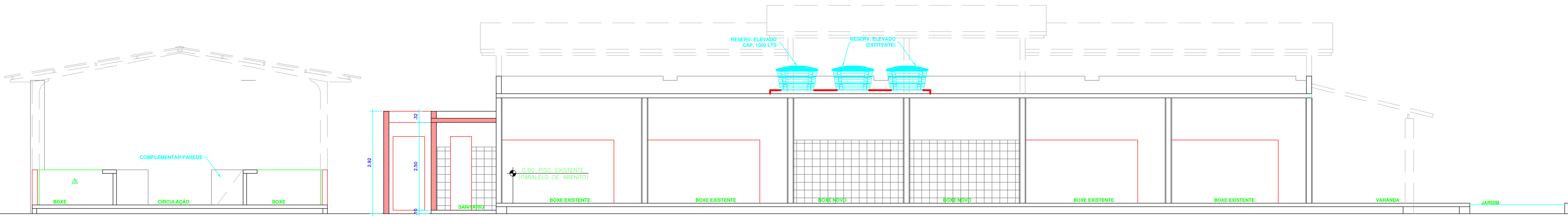

FACHADA NORDESTE(PARCIAL)  
ESCALA 1/50

**PISO**

- 1-PARALELEPÍPEDO EXISTENTE
- 2-CERÂMICO
- 3-CIMENTADO RÓSTICO
- 4-ARDOZIA

**PAREDE**

- 1-PINTURA LATEX ACRÍLICA BRANCO NEVE
- 2-PINTURA LATEX ACRÍLICA AZUL REAL
- 3-CERÂMICA
- 4-CONCRETO APARENTE
- 5-EXISTENTE

**TETO**

- 1-TELHADO APARENTE (ESTRUTURA METÁLICA)
- 2-PINTURA LATEX ACRÍLICA BRANCO NEVE
- 3-GRATE DE PROTEÇÃO
- 4-EXISTENTE

DATA	MODIFICAÇÕES
DATA	OBSERVAÇÕES

<div>ANTOCELIO RIBEIRO TEIXEIRA</div> <div>Assinado de forma digital por ANTOCELIO RIBEIRO TEIXEIRA</div>	
PROJETO ARQUITETÔNICO: REQUALIFICAÇÃO DA FEIRA LIVRE E MERCADOS	
ENDEREÇO: RODOVIA BR 135	
PLANTA EXISTENTE- cortes e elevação	
PROJETO AAAAAAAAAAAAA	PREFEITURA
REVISÃO	APPROVO
DESENHO	DATA: 15/NOVEMBRO/13
ESCALA: 1 : 50	PACBIO AD

02/11

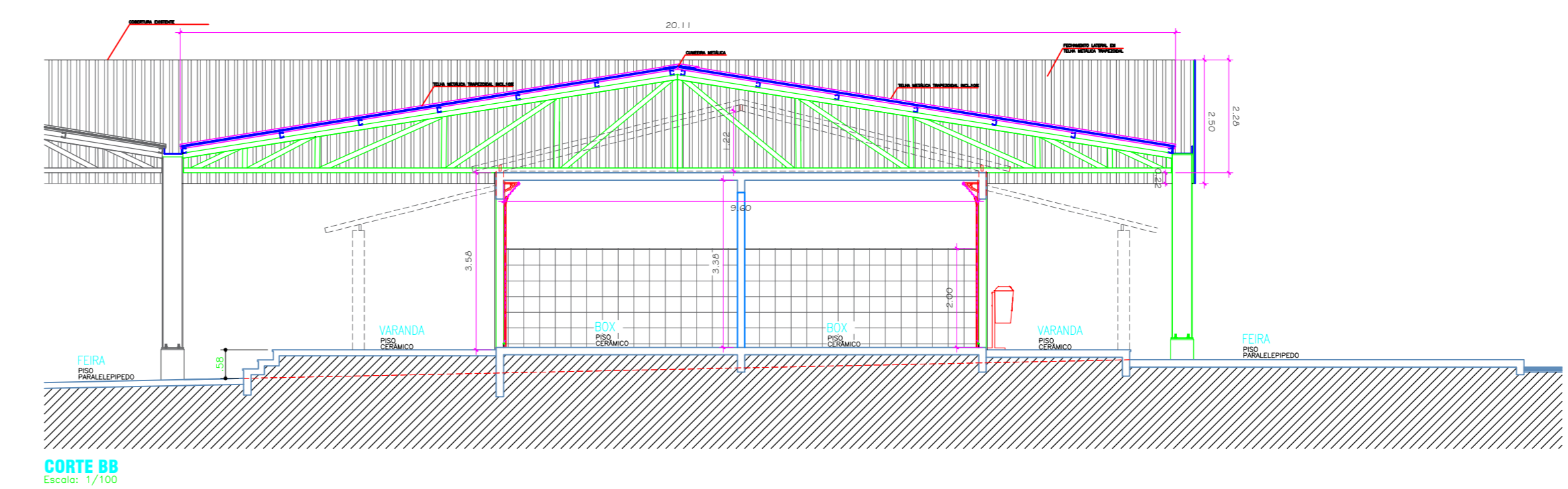
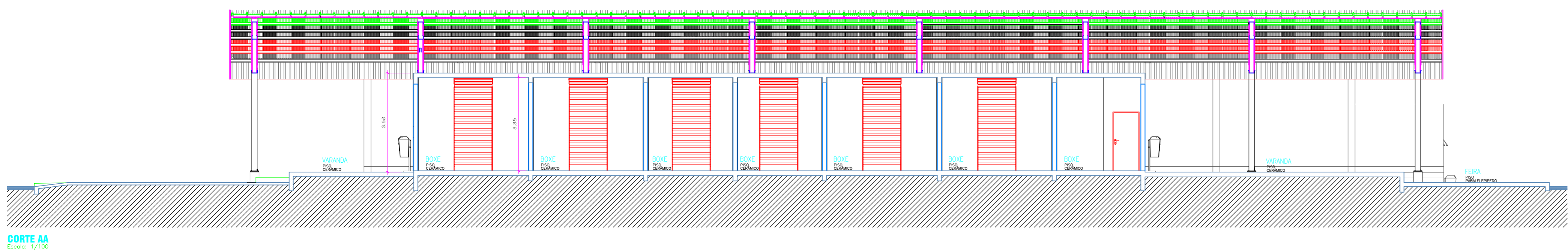
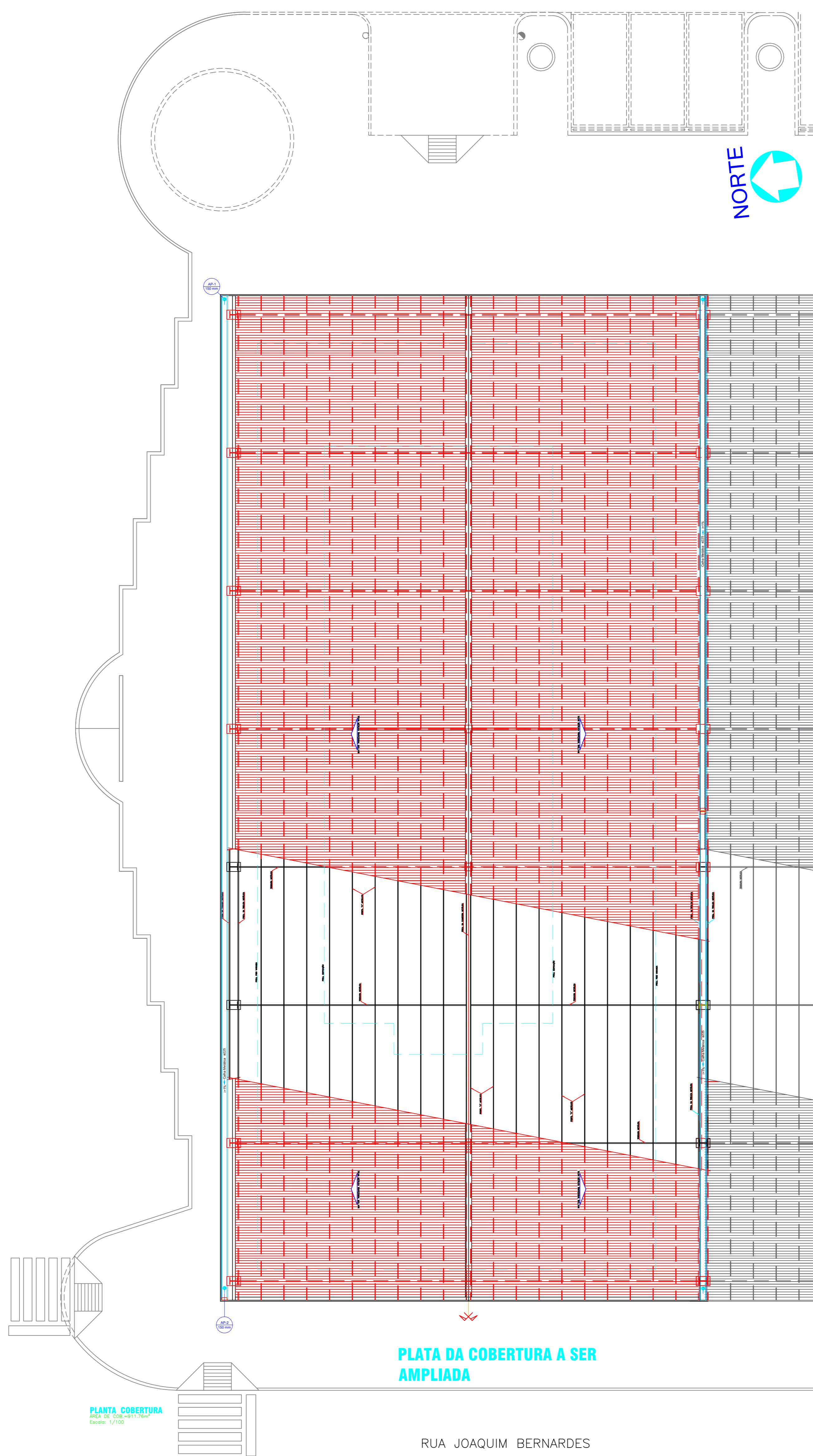
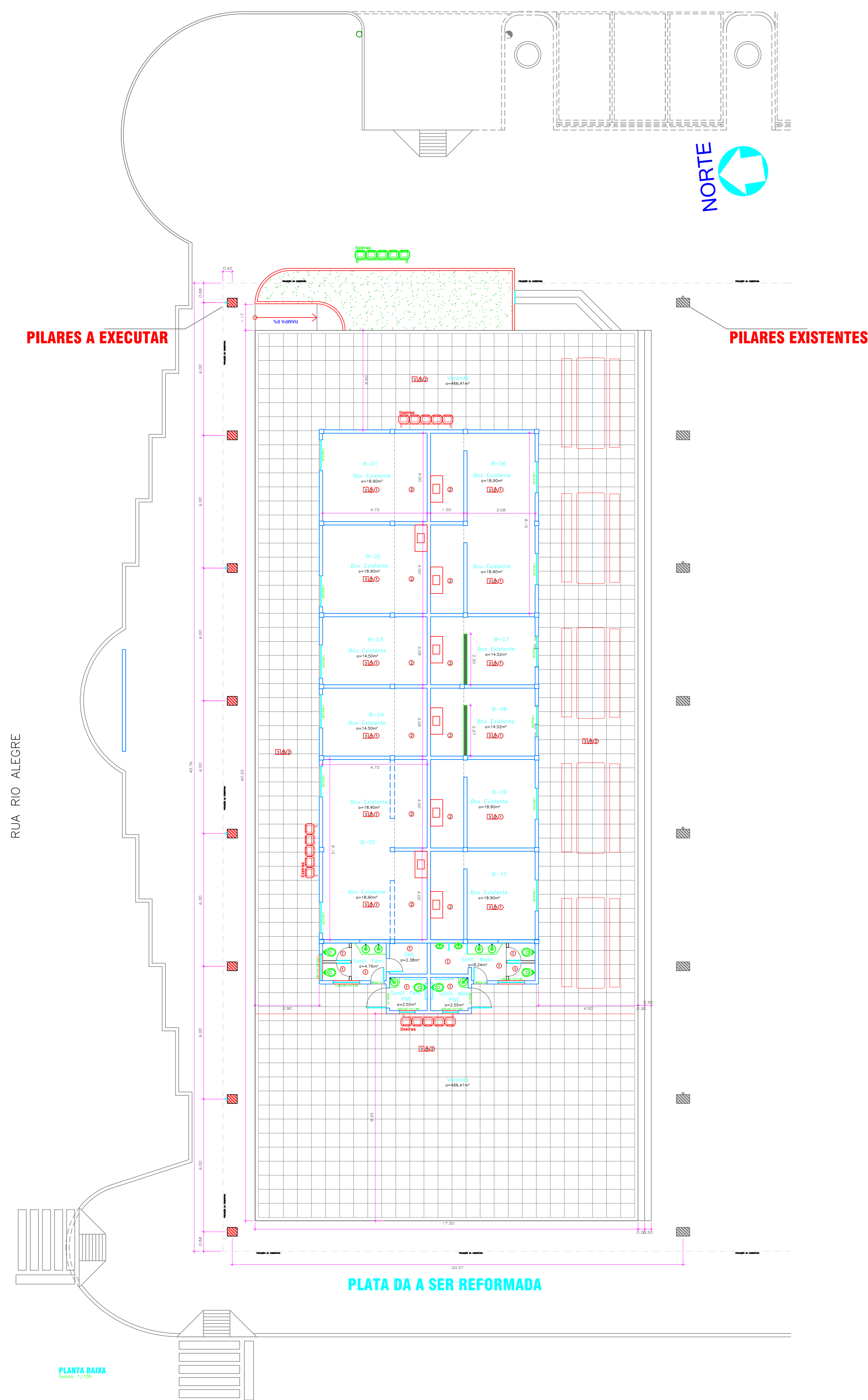

ESPECIFICAÇÕES	
<div><div></div></div> PISO	1 - PISO CIMENTADO DESEMPOLADO 2 - PISO EM CERÂMICA 3 - PISO DE ALTA RESISTENCIA
<div><div></div></div> PAREDE	1 - PAREDE REVESTIDA CERÂMICA, ATÉ 2,0m 2 - PAREDE REVESTIDA CERÂMICA, ATÉ 2,0 m ACIMA TINTA ACRILICA 3 - PAREDE COM EMASSAMENTO TINTA ACRILICA
<div><div></div></div> TETO	1 - LAJE COM EMASSAMENTO E TINTA ACRILICA 2 - FORRO GESSO 3 - COBERTURA EM TELHA METALICA 4 - LAJE IMPERMEABILIZADA

LEGENDA DE PAREDES	
<div></div>	PAREDE A CONSTRUIR
<div></div>	PAREDE EXISTENTE

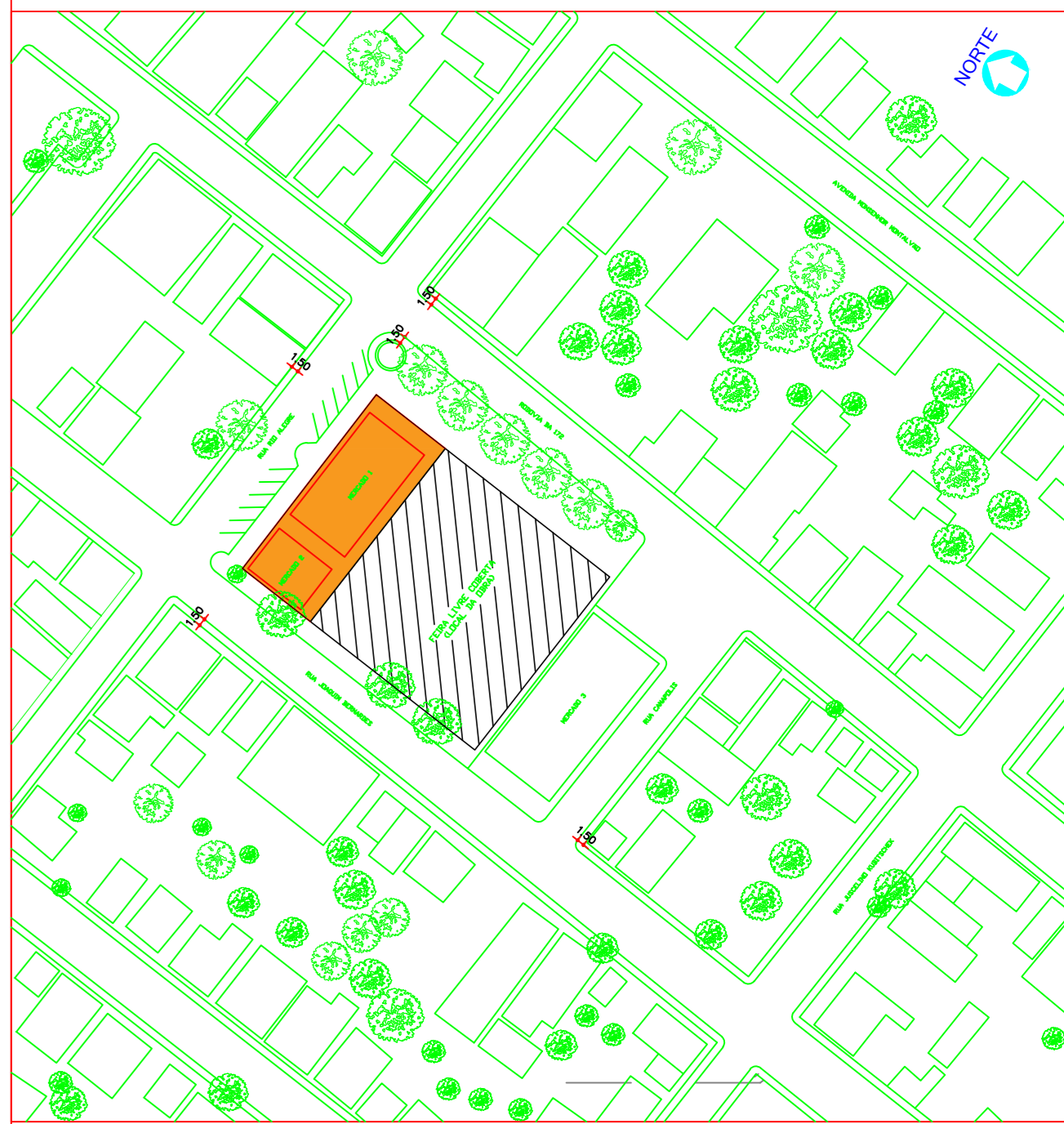

DATA	MODIFICAÇÕES
DATA	OBSERVAÇÕES

PROJETO ARQUITETÔNICO:	
REFORMA DO MERCADO MUNICIPAL DE CORIBE	
ENDEREÇO: RODOVIA BR 135	
CONJUNTO FEIRA E MERCADOS P/ REFORMA PLANTA BAIXA, COBERTURA E CORTES	
PROJETO: ARQUITETO: ENG. CIVIL: CREA-BA 42370/D	PREFEITURA - RESPONSÁVEL:
REVISÃO: DATA: 14/06/24	ESCALA: 1/100

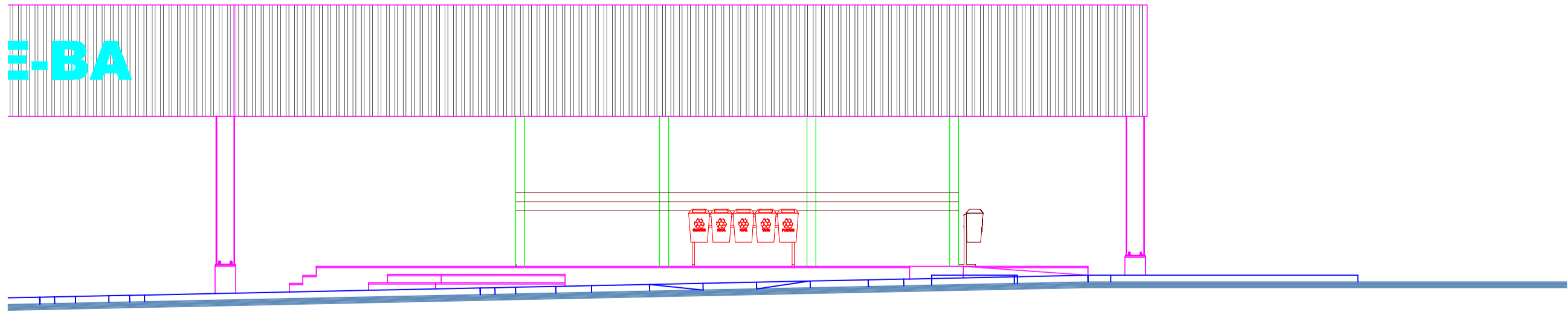
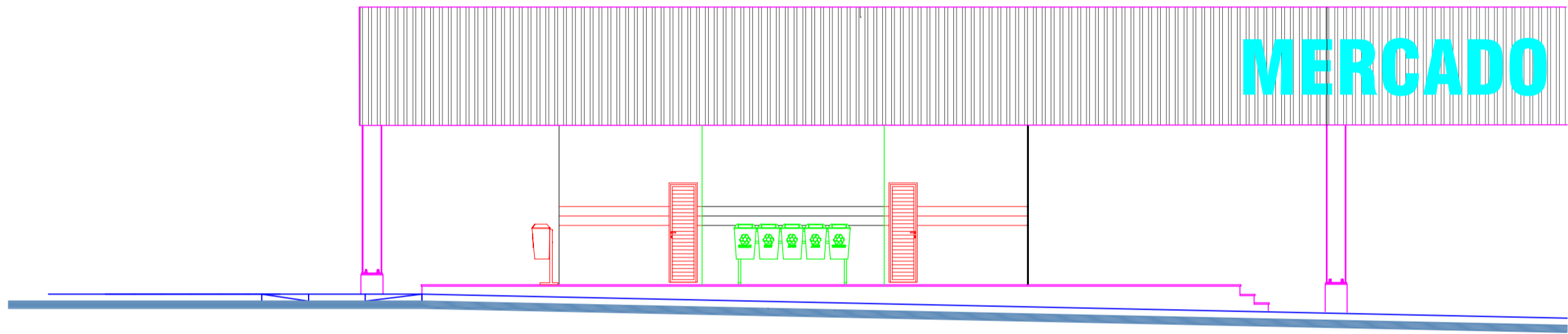
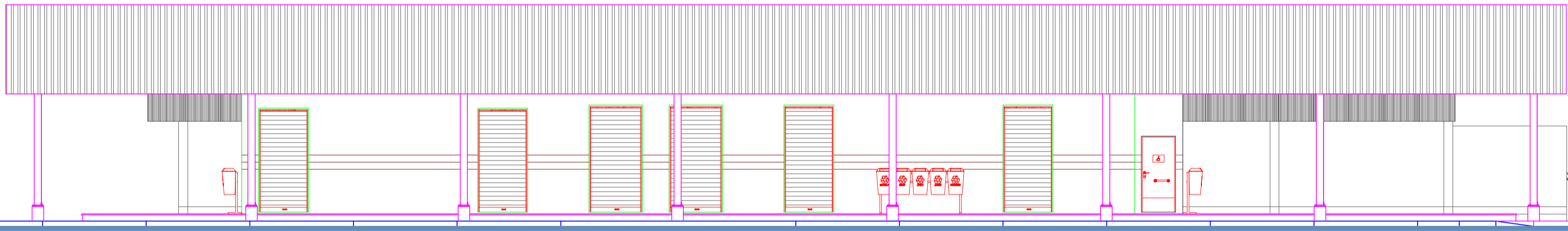

DATA	MODIFICAÇÕES
DATA	OBSERVAÇÕES

PROJETO ARQUITETÔNICO: REFORMA DO MERCADO MUNICIPAL DE CORIBE				
ENDEREÇO: RODOVIA BR 135				
CONJUNTO FEIRA E MERCADOS P/ REFORMA ELEVACOES				04/11
PROJETO: ANTOCÉLIO RIBEIRO TEIXEIRA Eng. Civil Crea-Ba 42370/D	Autorizado de forma digital por ANTOCÉLIO RIBEIRO TEIXEIRA	PREFEITURA - RESPONSÁVEL	DATA: 14/06/24	
REVISAO	APROVO	DESENHO	DATA: 14/06/24	ESCALA: 1/100

PADRÃO A0

BLOCO  
(ESCALA 1:25)

PLANTA

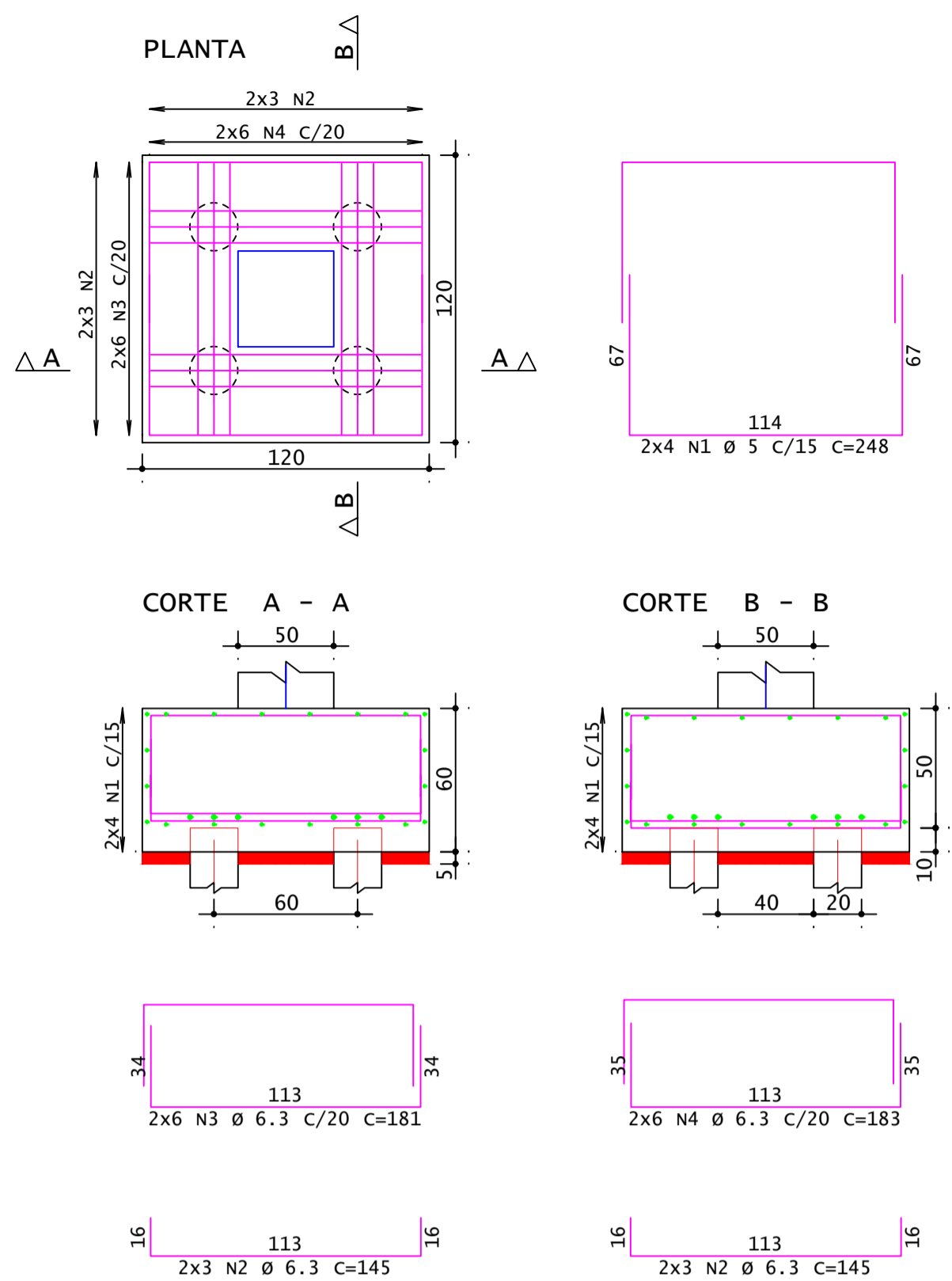

PILAR

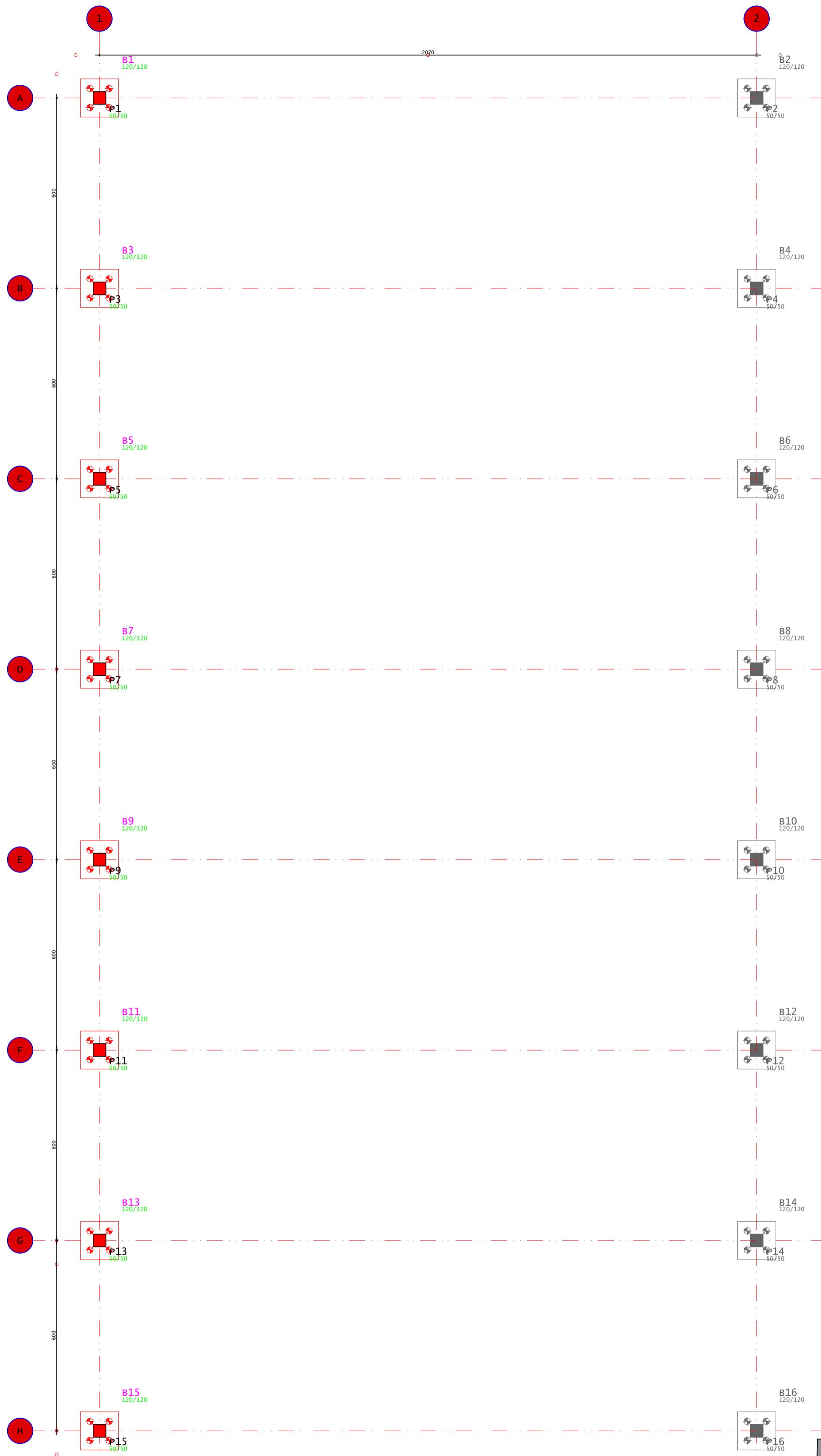
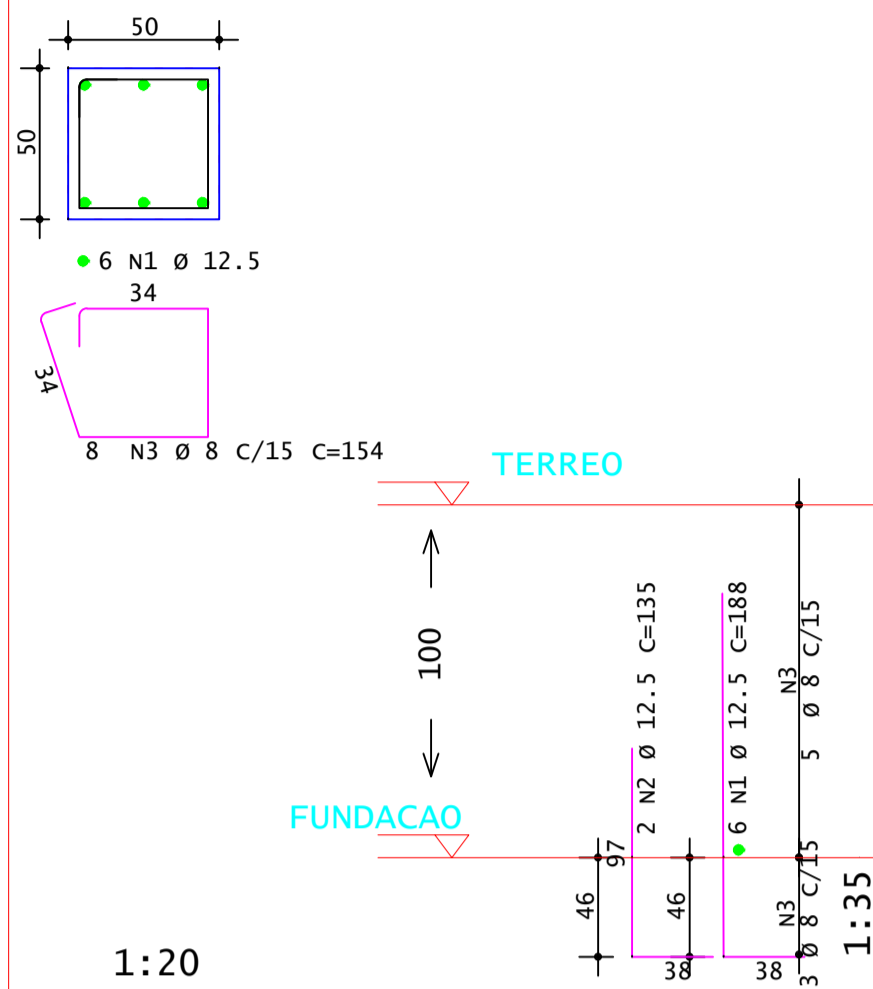

	AÇO	POS	BIT	QUANT	COMPRIMENTO	
					UNIT	TOTAL
B1			mm		cm	cm
	60B	1	5	8	248	1984
	50A	2	6.3	12	145	1740
	50A	3	6.3	12	181	2172
	50A	4	6.3	12	183	2196
P1 Lances	1	2				
	50A	1	12.5	6	188	1128
	50A	2	12.5	2	135	270
	50A	3	8	8	154	1232
	60B	4	5	3	114	342

RESUMO DE AÇO			
AÇO	BIT	COMPR	PESO
	mm	m	kgf
60B	5	23	4
50A	6.3	61	15
50A	8	12,32	4,8
50A	12.5	14	13,29
Peso Total	60B =		4 kgf
Peso Total	50A =		33,09 kgf

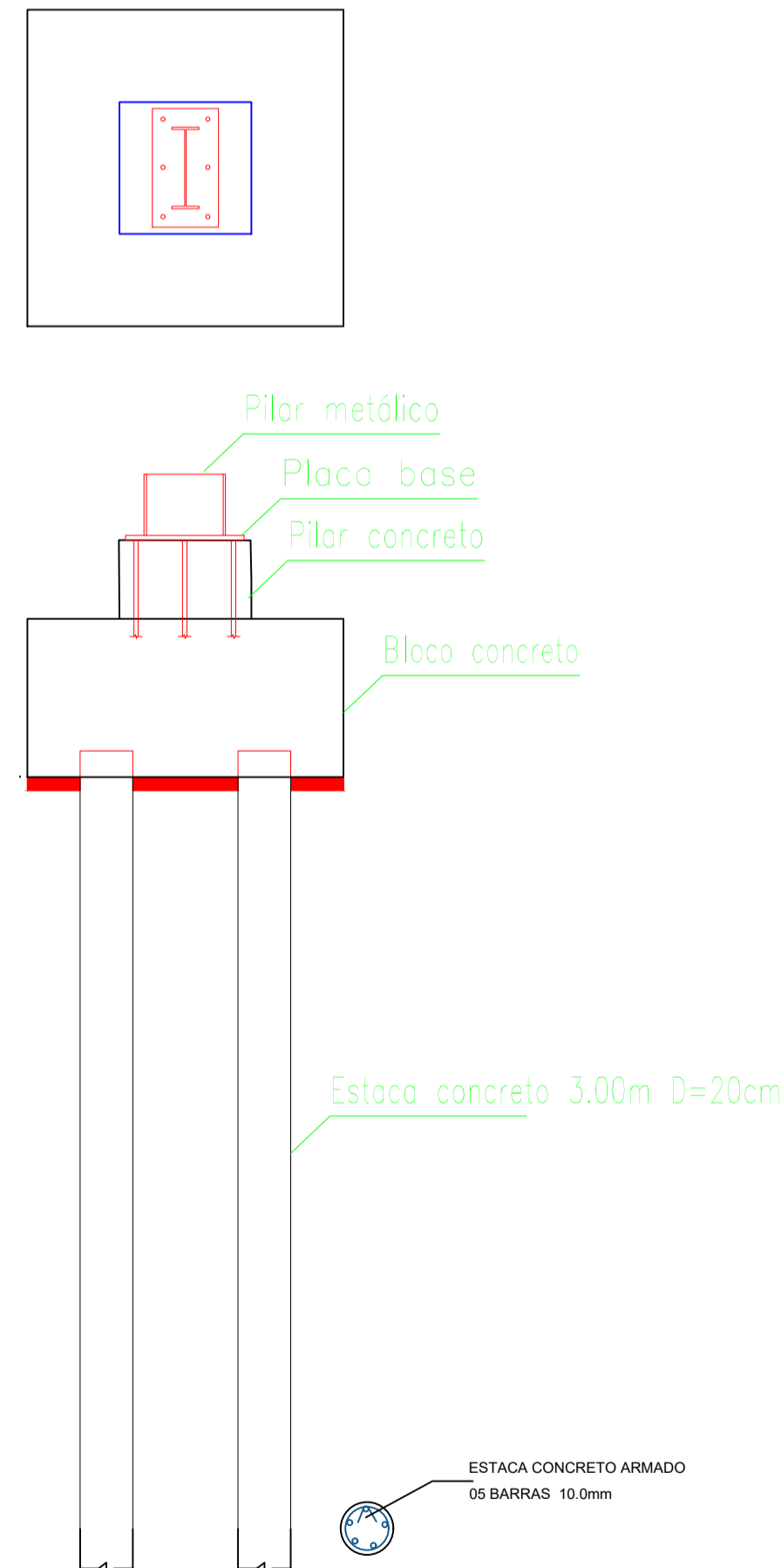

ESTRUTURA CONCRETO				
CIDADE:	CORIBE - BA	USO:		PÚBLICO
ENDEREÇO DA OBRA:	RODOVIA BR 135	CHP.2:		
PROPRIETÁRIO:	PREFEITURA MUNICIPAL DE CORIBE	REVISÃO:		INICIAL
RESPONSÁVEL TÉCNICO:		CONTEÚDO:		FOLHA:
ANTOCELIO RIBEIRO TEIXEIRA		FUNDÇÃO		05/11
ANTOCELIO RIBEIRO TEIXEIRA		TELEFONE:		DATA:
Eng. Civil Crea-Ba 42370/D		(77) 99860-1519		FEVEREIRO 2025
ESCALA:		TIPO DE REQUERIMENTO:		DESENHO:
1/100		OBRA INICIAL		LUCAS

Dimensões Placa = 250x450x18 mm ( A-36 )  
Parafusos = 6ø16 mm, ISO 898.C4.6

Detalhe Ancoragem Parafuso

Soldo  
Placa base  
Concreto de regularização  
Parafuso: ø16 mm, ISO 898.C4.6

Concreto: C20, em geral  
Orientar ancoragem ao centro da placa

Espessura placa base: 18 mm

galvao  
Norma de aço laminado: ABNT NBR 8800:2008  
Norma de aço enformado: ABNT NBR 14762: 2013  
Aço laminado: A-36 250Mpa  
Aço enformado: CF-26  
Escala: 1:100

NOTAS

NOTAS

1-DIMENSÕES E ELEVAÇÕES EM METROS, EXCETO INDICAÇÃO CONTRÁRIA.

2-MATERIAIS:

BARRA REDONDA CONFORME NORMA A36

PARAFUSOS E PORCAS SEXTAVADOS CONFORME NORMA ASTM A325 (TRELIÇA) OU A307 (TERÇA)

GALVANIZADOS COM ROSCA EXCLUÍDA DO PLANO DE CORTE; ARRUELAS PLANAS CIRCULARES E ARRUELAS BISELADAS QUADRADAS GALVANIZADAS CONFORME NORMA ABNT NBR 8800 AÇO 1045; SOLDA CONFORME NORMA AWS esp. min. = 4mm COM ELETRODO E 70XX;

3-TOLERÂNCIAS DE FABRICAÇÃO:

DIMENSÕES PARA 3000mm = +2mm

EMPENAMENTO PARA 2000mm = +2mm

FUROS Ø = +-1,5mm.

4-PINTURA

PREPARAÇÃO DE SUPERFÍCIE: A superfície deverá estar completamente limpa.

PINTURA: Depois da preparação adequada da superfície deverá ser aplicado 2 demãos de primer epóxi de 70 micras cada demão e posteriormente 2 demãos de esmalte sintético também com 70 micras de espessura em cada demão.

5-NORMATIVAS UTILIZADAS

ABNT NBR 14762:2010 - Dimensionamento de estruturas de aço constituídas por perfis formados a frio

ABNT NBR 8800:2008 - Projeto de estruturas de aço e de estruturas mistas de aço e concreto de edifícios

ABNT NBR 6120:2019 - Cargas de cálculo para edificações

ABNT NBR 6123:1988 - Ações do Vento em Estruturas

ABNT NBR 8186: 2019 - Ações e Segurança em estruturas

6 - NOMENCLATURA

T - TESOURA

BANZOS (C100x50x17#4.75mm)

DIAGONAIS E MONTANTES (U68x30x3.75mm)

TERÇA - (C150x60x20#3.04)

ESTRUTURA SUPORTE DA PLATIBANDA - (C100x50x17#2.00mm)

PILARES - (W 310 x 28.3)

Tabela resumo									
Material		Série	Perfil	Comprimento			Peso		
Tipo	Designação			Perfil (m)	Série (m)	Material (m)	Perfil (kg)	Série (kg)	Material (kg)
Aço laminado	A-36 250Mpa	HP	W 310 x 28,3	28,640	28,640	28,640	801,000	801,000	801,000
Aço dobrado	CF-26	C	C100X50X17X4.75	368,993	1.349,293	1.871,112	2.785,890	8.599,320	10.374,420
			C150X60X20X3.04	700,160			4.842,620		
			C100X50X17X2.00	280,140			970,810		
		U	U68X30X3.75	521,819	521,819		1.775,100	1.775,100	

ESTRUTURA METÁLICA

CIDADE: CORIBE - BA

ENDEREÇO DA OBRA: RODOVIA BR 135

PROPRIETÁRIO: PREFEITURA MUNICIPAL DE CORIBE

RESPONSÁVEL TÉCNICO: ANTOCELIO RIBEIRO TEIXEIRA Eng. Civil Crea-Ba 42370/D

Assinado de forma digital por ANTOCELIO RIBEIRO TEIXEIRA

USO: PÚBLICO

CNPJ:

REVISÃO: INICIAL

FOLHA: 06/11

TELEFONE: (77) 99860-1519

ESCALA: 1/100

TIPO DE REQUERIMENTO: OBRA INICIAL

DESENHO: LUCAS

DATA: FEVEREIRO 2025

CONTEÚDO: TESOURA

Formato A1

Os direitos autorais deste projeto são de nossa inteira e exclusiva propriedade. Reproduzir, Usar, Alterar ou Entregar a terceiro sem a nossa devida autorização expõe o infrator a sanções legais. Lei nº 9610 de 19 de fevereiro de 1998.

Dimensões Placa = 250x450x18 mm ( A-36 )  
Parafusos = 6ø16 mm, ISO 898.C4.6

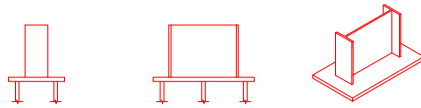

Detalhe Ancoragem Parafuso

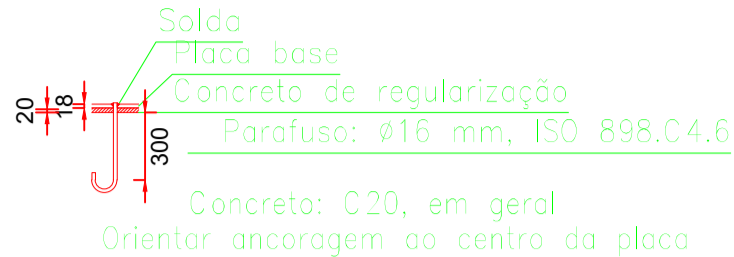
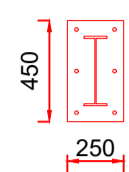

Espessura placa base: 18 mm

galvao  
Norma de aço laminado: ABNT NBR 8800:2008  
Norma de aço enformado: ABNT NBR 14762: 2013  
Aço laminado: A-36 250Mpa  
Aço enformado: CF-26  
Escala: 1:100

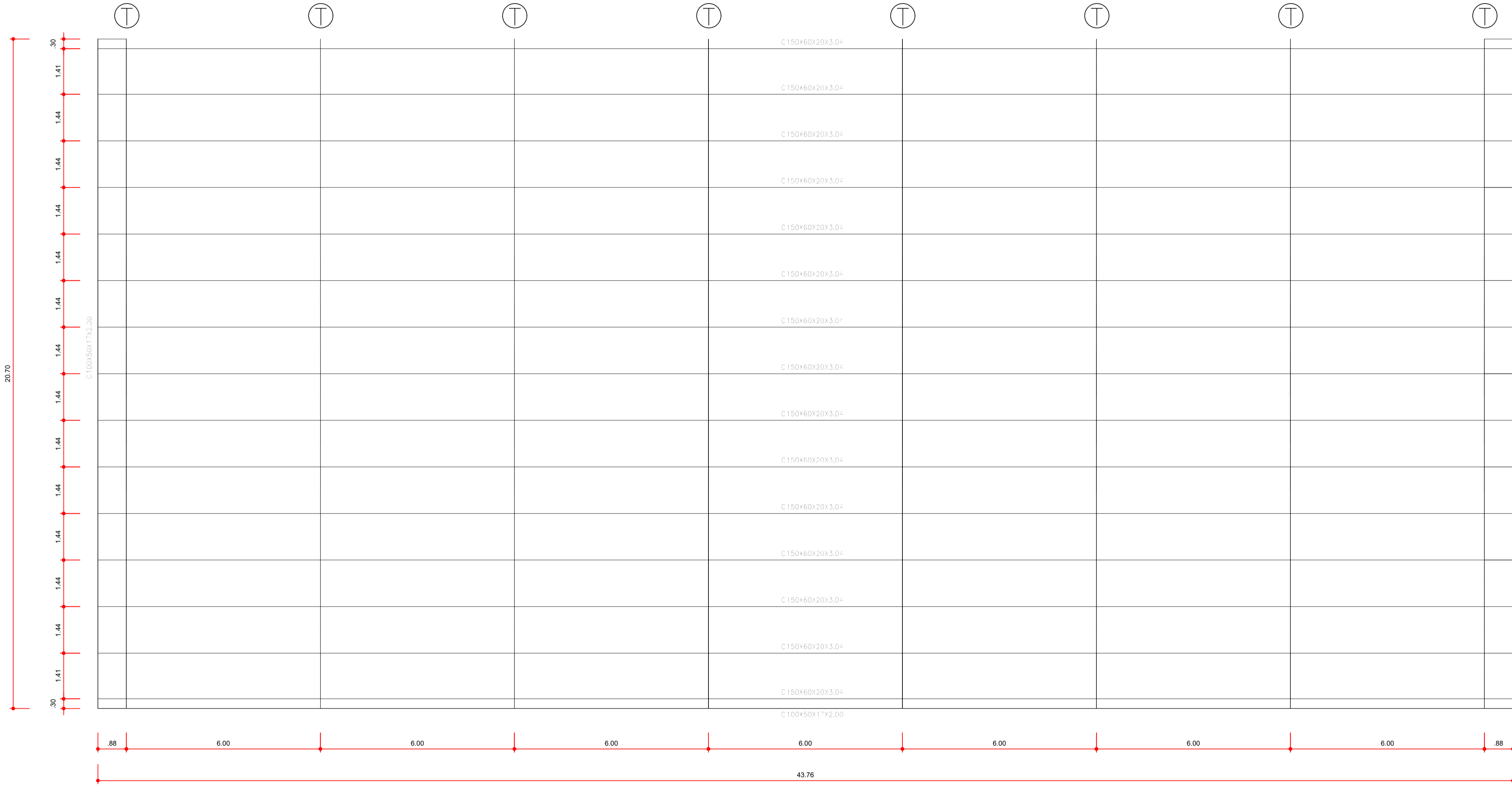

NOTAS

NOTAS

1-DIMENSÕES E ELEVAÇÕES EM METROS, EXCETO INDICAÇÃO CONTRÁRIA.

2-MATERIAIS:

BARRA REDONDA CONFORME NORMA A36  
PARAFUSOS E PORCAS SEXTAVADOS CONFORME NORMA ASTM A325 (TRELIÇA) OU A307 (TERÇA)  
GALVANIZADOS COM ROSCA EXCLUÍDA DO PLANO DE CORTE; ARRUELAS PLANAS CIRCULARES E  
ARRUELAS BISELADAS QUADRADAS GALVANIZADAS CONFORME NORMA ABNT NBR 8800 AÇO 1045; SOLDA  
CONFORME NORMA AWS esp. min. = 4mm COM ELETRODO E 70XX;

3-TOLERÂNCIAS DE FABRICAÇÃO:

DIMENSÕES PARA 3000mm = +2mm  
EMPENAMENTO PARA 2000mm = +2mm  
FUROS Ø = +-1,5mm.

4-PINTURA

PREPARAÇÃO DE SUPERFÍCIE: A superfície deverá estar completamente limpa.

PINTURA: Depois da preparação adequada da superfície deverá ser aplicado 2 demãos de primer epóxi de 70 micras  
cada demão e posteriormente 2 demãos de esmalte sintético também com 70 micras de espessura em cada demão.

5-NORMATIVAS UTILIZADAS

ABNT NBR 14762:2010 - Dimensionamento de estruturas de aço constituídas por perfis formados a frio  
ABNT NBR 8800:2008 - Projeto de estruturas de aço e de estruturas mistas de aço e concreto de edifícios  
ABNT NBR 6120:2019 - Cargas de cálculo para edificações  
ABNT NBR 6123:1988 - Ações do Vento em Estruturas  
ABNT NBR 8186: 2019 - Ações e Segurança em estruturas

6 - NOMENCLATURA

T - TESOURA  
BANZOS (C100x50x17#4.75mm)  
DIAGONAIS E MONTANTES (U68x30x3.75mm)  
TERÇA - (C150x60x20#3.04)  
ESTRUTURA SUPORTE DA PLATIBANDA - (C100x50x17#2.00mm)  
PILARES - (W 310 x 28.3)

Tabela resumo									
Material		Série	Perfil	Comprimento			Peso		
Tipo	Designação			Perfil (m)	Série (m)	Material (m)	Perfil (kg)	Série (kg)	Material (kg)
Aço laminado	A-36 250Mpa	HP	W 310 x 28,3	28,640	28,640	28,640	801,000	801,000	801,000
Aço dobrado	CF-26	C	C100X50X17X4.75	368,993	1.349,293	1.871,112	2.785,890	8.599,320	10.374,420
			C150X60X20X3.04	700,160			4.842,620		
			C100X50X17X2.00	280,140			970,810		
Aço dobrado	CF-26	U	U68X30X3.75	521,819	521,819	1.871,112	1.775,100	1.775,100	10.374,420

ESTRUTURA METÁLICA

CIDADE:	CORIBE - BA	USO:
ENDEREÇO DA OBRA:	RODOVIA BR 135	<b>PÚBLICO</b>
PROPRIETÁRIO:	PREFEITURA MUNICIPAL DE CORIBE	CNPJ:
RESPONSÁVEL TÉCNICO:	ANTOCELIO RIBEIRO TEIXEIRA Assinado de forma digital por ANTOCELIO RIBEIRO TEIXEIRA Eng. Civil Crea-Ba 42370/D	REVISÃO: INICIAL
	CONTEÚDO:	FOLHA:
	<b>VISTA SUPERIOR</b>	<b>07/11</b>
TELEFONE:	ESCALA:	TIPO DE REQUERIMENTO:
(77) 99860-1519	1/100	OBRA INICIAL
DESENHO:	DATA:	
LUCAS	FEVEREIRO 2025	

Dimensões Placa = 250x450x18 mm ( A=36 )  
Parafusos = 6ø16 mm, ISO 898.C4.6

Detalhe Ancoragem Parafuso

Espessura placa base: 18 mm

galvao  
Norma de aço laminado: ABNT NBR 8800:2008  
Norma de aço enformado: ABNT NBR 14762: 2013  
Aço laminado: A-36 250Mpa  
Aço enformado: CF-26  
Escala: 1:100

## FECHAMENTO LATERAL

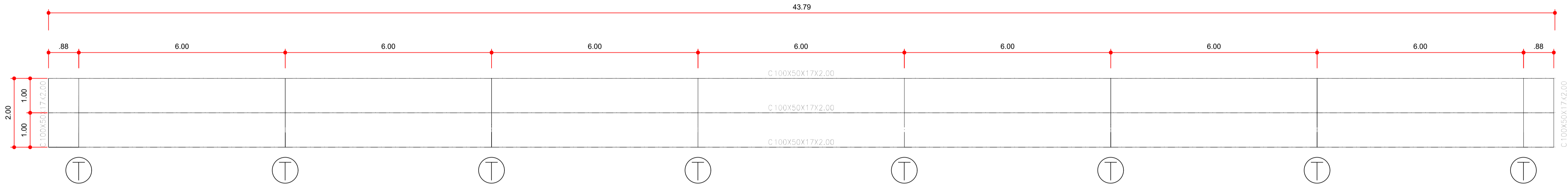

## FECHAMENTO DA TESOURA

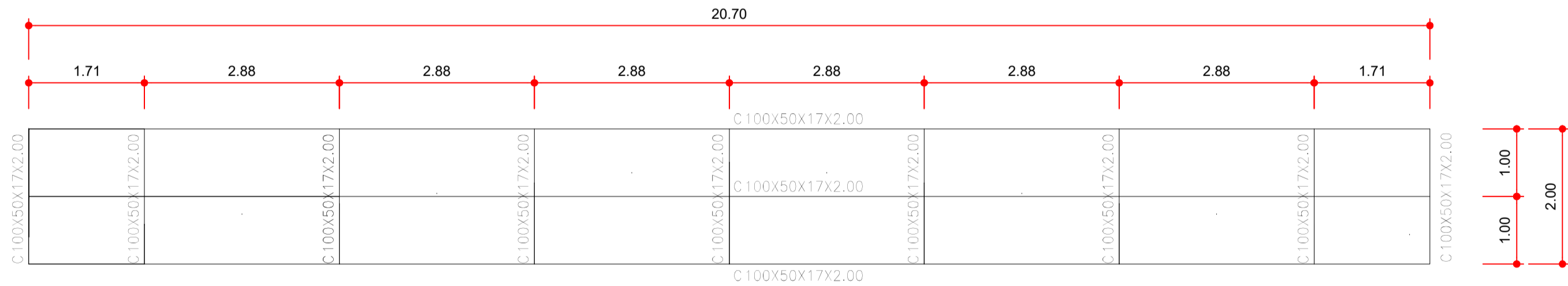

NOTAS

NOTAS

1-DIMENSÕES E ELEVAÇÕES EM METROS, EXCETO INDICAÇÃO CONTRÁRIA.

2-MATERIAIS:  
BARRA REDONDA CONFORME NORMA A36  
PARAFUSOS E PORCAS SEXTAVADOS CONFORME NORMA ASTM A325 (TRELIÇA) OU A307 (TERÇA)  
GALVANIZADOS COM ROSCA EXCLUÍDA DO PLANO DE CORTE; ARRUELAS PLANAS CIRCULARES E  
ARRUELAS BISELADAS QUADRADAS GALVANIZADAS CONFORME NORMA ABNT NBR 8800 AÇO 1045; SOLDA  
CONFORME NORMA AWS esp. min. = 4mm COM ELETRODO E 70XX;

3-TOLERÂNCIAS DE FABRICAÇÃO:  
DIMENSÕES PARA 3000mm = +2mm  
EMPENAMENTO PARA 2000mm = +2mm  
FUROS Ø = +-1,5mm.

4-PINTURA  
PREPARAÇÃO DE SUPERFÍCIE: A superfície deverá estar completamente limpa.  
PINTURA: Depois da preparação adequada da superfície deverá ser aplicado 2 demãos de primer epóxi de 70 micras  
cada demão e posteriormente 2 demãos de esmalte sintético também com 70 micras de espessura em cada demão.

5-NORMATIVAS UTILIZADAS  
ABNT NBR 14762:2010 - Dimensionamento de estruturas de aço constituídas por perfis formados a frio  
ABNT NBR 8800:2008 - Projeto de estruturas de aço e de estruturas mistas de aço e concreto de edifícios  
ABNT NBR 6120:2019 - Cargas de cálculo para edificações  
ABNT NBR 6123:1988 - Ações do Vento em Estruturas  
ABNT NBR 8186: 2019 - Ações e Segurança em estruturas

6 - NOMENCLATURA  
T - TESOURA  
BANZOS (C100x50x17#4.75mm)  
DIAGONAIS E MONTANTES (U68x30x3.75mm)  
TERÇA - (C150x60x20#3.04)  
ESTRUTURA SUPORTE DA PLATIBANDA - (C100x50x17#2.00mm)  
PILARES - (W 310 x 28.3)

Tabela resumo									
Material		Série	Perfil	Comprimento			Peso		
Tipo	Designação			Perfil (m)	Série (m)	Material (m)	Perfil (kg)	Série (kg)	Material (kg)
Aço laminado	A-36 250Mpa	HP	W 310 x 28,3	28,640	28,640	28,640	801,000	801,000	
Aço dobrado	CF-26	C	C100X50X17X4.75	368,993	1.349,293	28,640	2.785,890	8.599,320	
			C150X60X20X3.04	700,160			4.842,620		
			C100X50X17X2.00	280,140			970,810		
		U	U68X30X3.75	521,819	521,819	1.871,112	1.775,100	1.775,100	10.374,420

ESTRUTURA METÁLICA

CIDADE: CORIBE - BA

ENDEREÇO DA OBRA: RODOVIA BR 135

PROPRIETÁRIO: PREFEITURA MUNICIPAL DE CORIBE

RESPONSÁVEL TÉCNICO: ANTOCELIO RIBEIRO TEIXEIRA  
Eng. Civil Crea-Ba 42370/D

USO: PÚBLICO

CNPJ:

REVISÃO: INICIAL

FOLHA: 08/11

TELEFONE: (77) 99860-1519

ESCALA: 1/100

TIPO DE REQUERIMENTO: OBRA INICIAL

DESENHO: LUCAS

DATA: FEVEREIRO 2025

CONTEÚDO: PLATIBANDA - FECHAMENTO LATERAL E FECHAMENTO DA TESOURA

Formato A1

Dimensões Placa = 250x450x18 mm ( A-36 )  
Parafusos = 6ø16 mm, ISO 898.C4.6

Detalhe Ancoragem Parafuso

Soldo

Placa base

Concreto de regularização

Parafuso: ø16 mm, ISO 898.C4.6

Concreto: C20, em geral

Orientar ancoragem ao centro da placa

Espessura placa base: 18 mm

galvao  
Norma de aço laminado: ABNT NBR 8800:2008  
Norma de aço enformado: ABNT NBR 14762: 2013  
Aço laminado: A-36 250Mpa  
Aço enformado: CF-26  
Escala: 1:100

NOTAS

NOTAS

1-DIMENSÕES E ELEVAÇÕES EM METROS, EXCETO INDICAÇÃO CONTRÁRIA.

2-MATERIAIS:  
BARRA REDONDA CONFORME NORMA A36  
PARAFUSOS E PORCAS SEXTAVADOS CONFORME NORMA ASTM A325 (TRELIÇA) OU A307 (TERÇA)  
GALVANIZADOS COM ROSCA EXCLUÍDA DO PLANO DE CORTE; ARRUELAS PLANAS CIRCULARES E ARRUELAS BISELADAS QUADRADAS GALVANIZADAS CONFORME NORMA ABNT NBR 8800 AÇO 1045; SOLDA CONFORME NORMA AWS esp. mín. = 4mm COM ELETRODO E 70XX;

3-TOLERÂNCIAS DE FABRICAÇÃO:  
DIMENSÕES PARA 3000mm = +2mm  
EMPENAMENTO PARA 2000mm = +2mm  
FUROS Ø = +-1,5mm.

4-PINTURA  
PREPARAÇÃO DE SUPERFÍCIE: A superfície deverá estar completamente limpa.  
PINTURA: Depois da preparação adequada da superfície deverá ser aplicado 2 demãos de primer epóxi de 70 micras cada demão e posteriormente 2 demãos de esmalte sintético também com 70 micras de espessura em cada demão.

5-NORMATIVAS UTILIZADAS  
ABNT NBR 14762:2010 - Dimensionamento de estruturas de aço constituídas por perfis formados a frio  
ABNT NBR 8800:2008 - Projeto de estruturas de aço e de estruturas mistas de aço e concreto de edifícios  
ABNT NBR 6120:2019 - Cargas de cálculo para edificações  
ABNT NBR 6123:1988 - Ações do Vento em Estruturas  
ABNT NBR 8186: 2019 - Ações e Segurança em estruturas

6 - NOMENCLATURA  
T - TESOURA  
BANZOS (C100x50x17#4.75mm)  
DIAGONAIS E MONTANTES (U68x30x3.75mm)  
TERÇA - (C150x60x20#3.04)  
ESTRUTURA SUPORTE DA PLATIBANDA - (C100x50x17#2.00mm)  
PILARES - (W 310 x 28.3)

Tabela resumo									
Material		Série	Perfil	Comprimento			Peso		
Tipo	Designação			Perfil (m)	Série (m)	Material (m)	Perfil (kg)	Série (kg)	Material (kg)
Aço laminado	A-36 250Mpa	HP	W 310 x 28,3	28,640	28,640	28,640	801,000	801,000	801,000
Aço dobrado	CF-26	C	C100X50X17X4.75	368,993	1.349,293	1.871,112	2.785,890	8.599,320	10.374,420
			C150X60X20X3.04	700,160			4.842,620		
			C100X50X17X2.00	280,140	521,819		970,810		
				521,819	521,819	1.871,112	1.775,100	1.775,100	

ESTRUTURA METÁLICA

CIDADE: CORIBE - BA

ENDEREÇO DA OBRA: RODOVIA BR 135

PROPRIETÁRIO: PREFEITURA MUNICIPAL DE CORIBE

RESPONSÁVEL TÉCNICO: ANTOCELIO RIBEIRO TEIXEIRA  
Eng. Civil Crea-Ba 42370/D

USO: PÚBLICO

CNPJ:

REVISÃO: INICIAL

FOLHA: 09/11

TELEFONE: (77) 99860-1519

ESCALA: 1/100

TIPO DE REQUERIMENTO: OBRA INICIAL

DESENHO: LUCAS

DATA: FEVEREIRO 2025

CONTEÚDO: VISTA GERAL DA COBERTURA

Formato A1

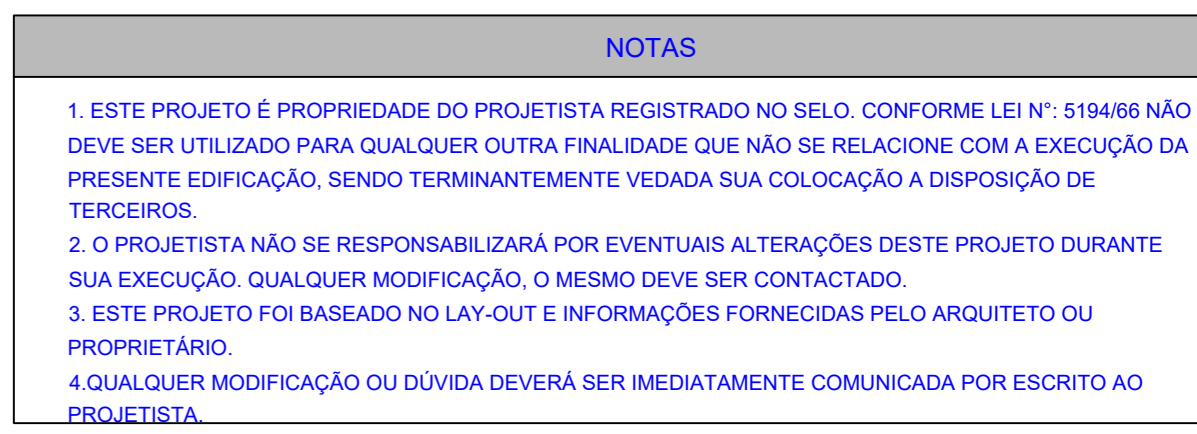
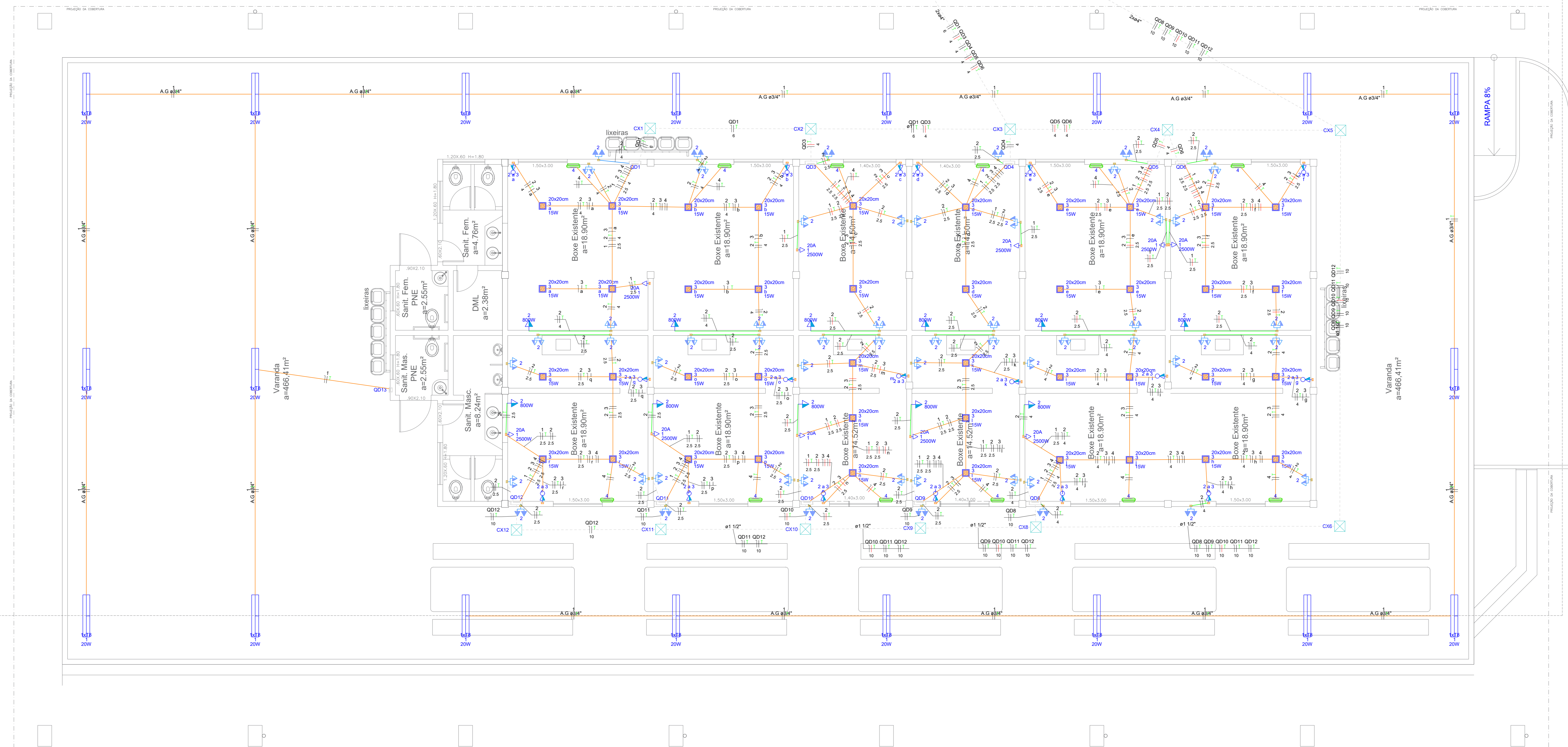
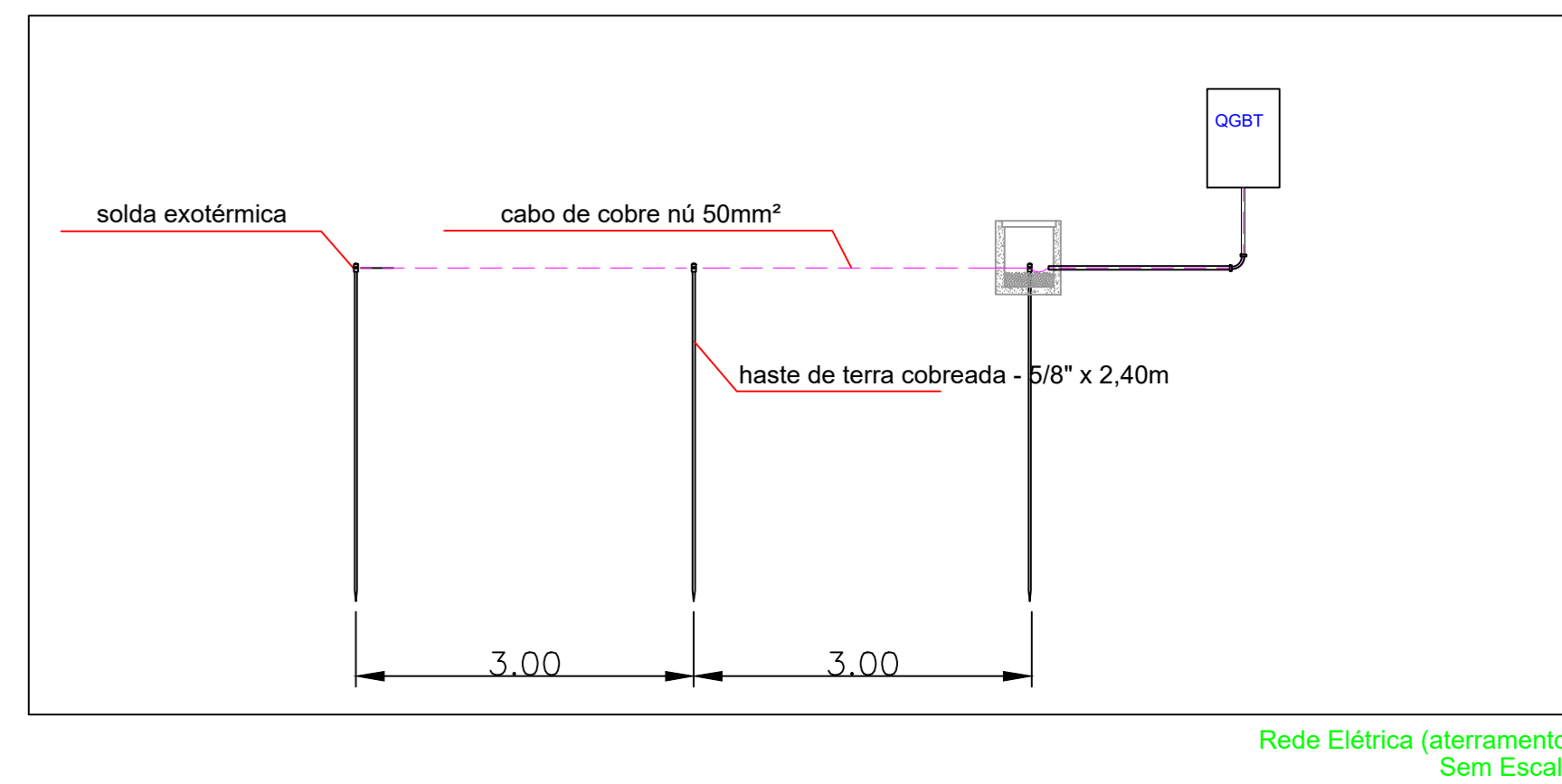
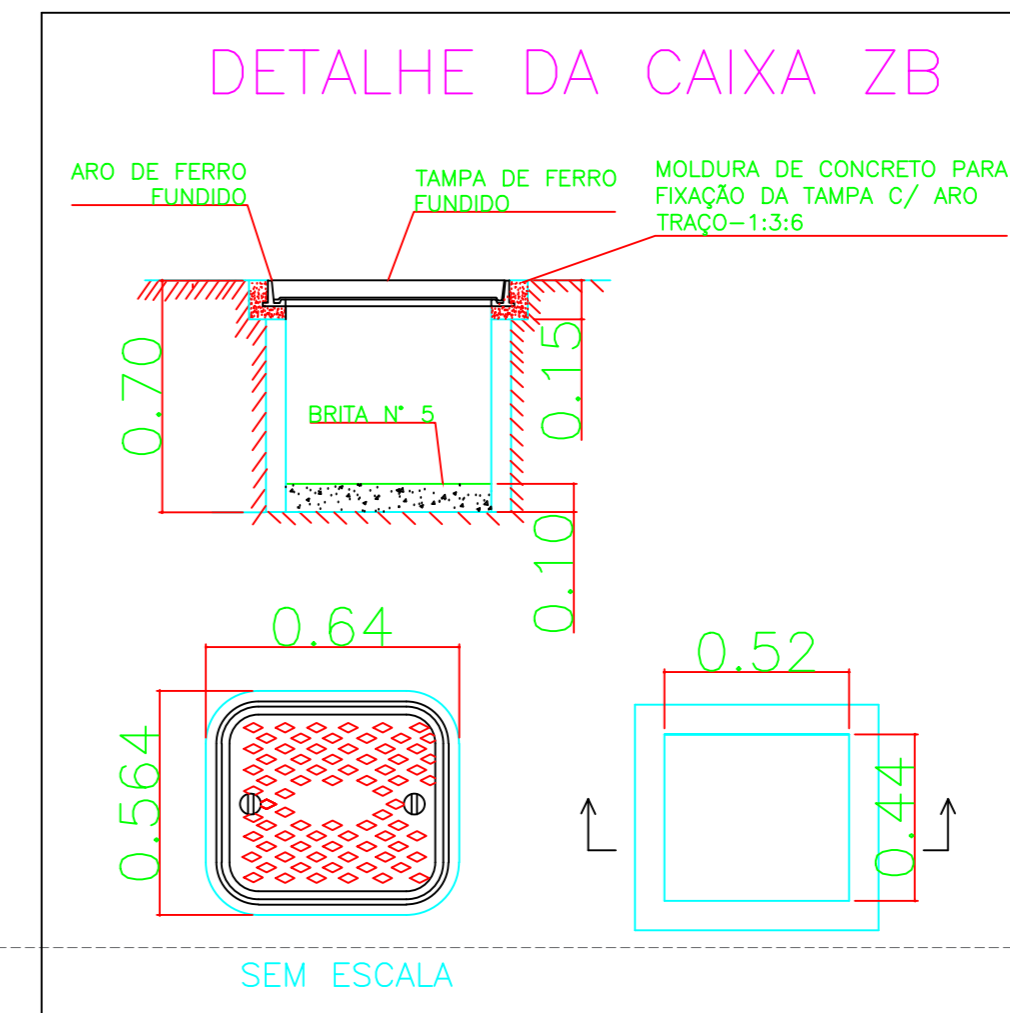
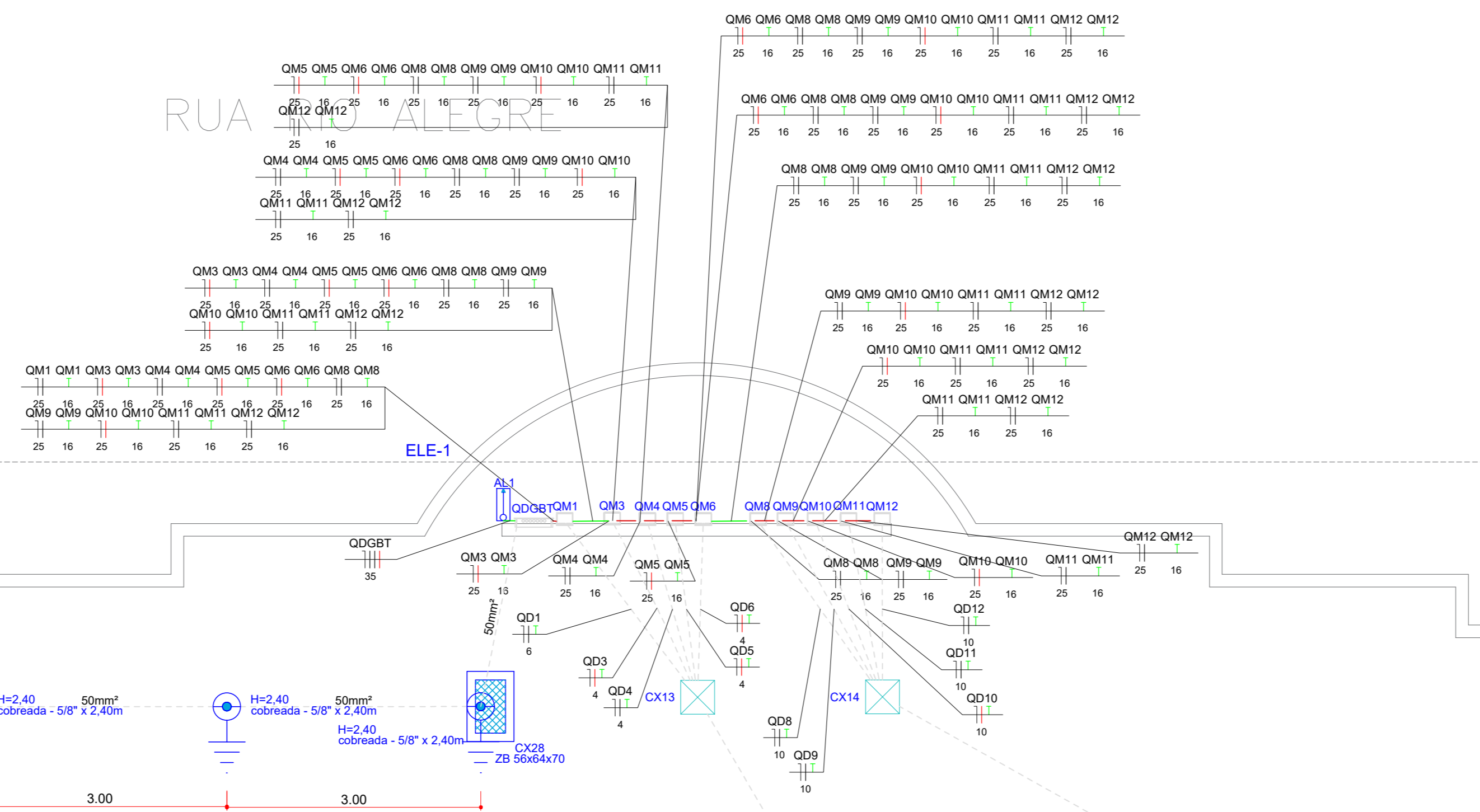

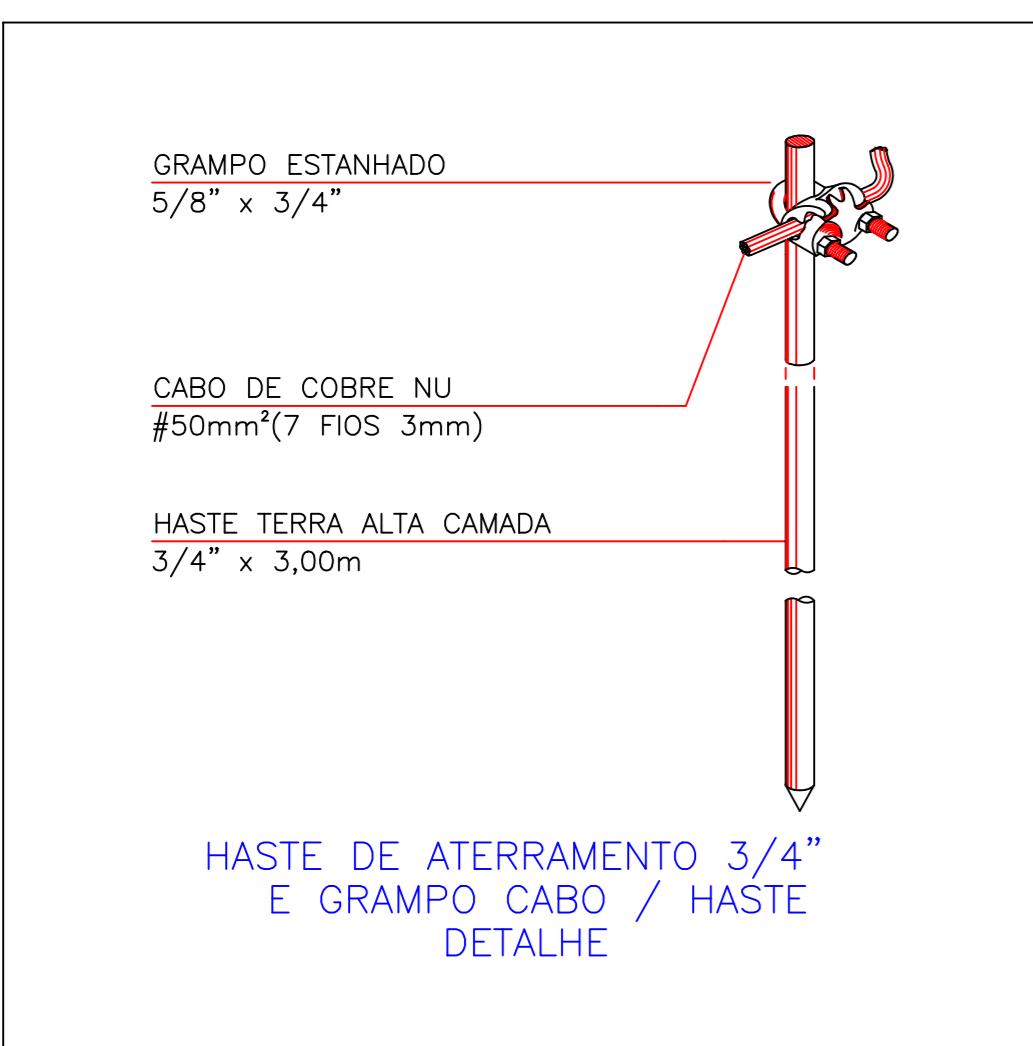

		<b>ART PROJETOS E SERVIÇOS LTDA-ME</b> Travessa Ovelato Cruz, N° 381, Centro, Santa Maria da Vitória -BA		
Data: _____				
<b>FEIRA MUNICIPAL</b> CORRIBE-BA				
Projeto: _____		Projeto: _____		
Projeto: _____ ENG CIVIL CREA-BA 12370/D		PREFEITURA MUNICIPAL DE CORIBE		
<b>PROJETO ELÉTRICO</b>				
Fichamento: <b>TÉRREO</b>				Fichas: <b>10</b>
Conteúdo: PLANTA DE ILUMINAÇÃO E TOMADAS, QUADROS E DIAGRAMAS				Contorno: <b>0</b>
Data	03/01/2025	Locais	150	
Desenho	Mauricio	Confecções		Revisar















Quadro de Cargas (QDGET) - T-TERRO																				
Circuito	Descrição	Esquema	Método de Test.	Tensão (V)	Pot. total (W)	Pot. total (W)	Fases	T <sub>R</sub> (°C)	T <sub>S</sub> (°C)	POT (W)	FCI (%)	FA (%)	I <sub>A</sub> (A)	I <sub>B</sub> (A)	I <sub>C</sub> (A)	I <sub>D</sub> (A)	dV par% (A)	dV total (%)	Status	
QM1	F+N+T	Bst	220 V	601	560	S	8	5628		1.00	0.90	43.8	21.9	25	10.0	5	40	0.01	0.01	OK
QM3	F+N+T	Bst	220 V	482	4234	T	4234		4234	1.00	0.90	43.8	21.9	25	10.0	5	40	0.01	0.02	OK
QM5	F+N+T	Bst	220 V	482	4234	T	4234			1.00	0.90	43.8	21.9	25	10.0	5	40	0.02	0.03	OK
QM6	F+N+T	Bst	220 V	482	4234	T	4234		4264	1.00	0.90	44.2	22.1	25	10.0	5	40	0.02	0.03	OK
QM7	F+N+T	Bst	220 V	482	4234	T	4234		4264	1.00	0.90	44.2	22.1	25	10.0	5	40	0.02	0.04	OK
QM8	F+N+T	Bst	220 V	611	5628	T	5628			1.00	0.90	60.1	30.1	25	10.0	5	40	0.06	0.07	OK
QM9	F+N+T	Bst	220 V	5397	4749	T	4749		4749	1.00	0.90	49.1	24.5	25	10.0	5	40	0.06	0.06	OK
QM10	F+N+T	Bst	220 V	5397	4749	T	4749		4749	1.00	0.90	49.1	24.5	25	10.0	5	40	0.06	0.07	OK
QM11	F+N+T	Bst	220 V	5417	4764	S	4764			1.00	0.90	49.2	24.6	25	10.0	5	40	0.07	0.07	OK
QM12	F+N+T	Bst	220 V	5417	4764	S	4764			1.00	0.90	49.2	24.6	25	10.0	5	40	0.07	0.08	OK

Tipo de carga	Potência instalada (kVA)	Fator de demanda (%)	Demanda (kVA)
Iluminação e TUG's (Bancos e lojas)	3,72	100,00	3,72
Iluminação e TUG's (Áreas comuns e Condomínio)	10,00	100,00	10,00
	9,86	25,00	2,47
Uso Específico	30,53	100,00	30,53
		TOTAL	46,71

Legenda de condutos - TÉRREO	
Elétrica	
	Direta
	Teto
	Alta
	Média
	Piso

Legenda das indicações - TÉRREO	
20A	Tomada hexagonal (NBR14136) - 2P+T 20 A 2.5kW - baixa H40
20x20cm	Plafonier Quadrado com Painel de Led Classe A - 20x20cm 15W
1xT8	Sobrepôr Retangular - Luminária retangular de sobrepôr 1xT8 20W

Legenda - TERREJO	
	2 Tomasas altas a 2,20m do piso
	2 Tomasas médias a 1,20m do piso
	BLOCO AUTÔNOMO EM LED. POTÊNCIA DE 4W. COM TEMPERATURA DE COR 5000K. REF: FLX 500 DA AUREON OU EQUIVALENTE, NA PAREDE
	Caixa de passagem 300x300x300 no piso
	Caixa de passagem 400x400x400 no piso
	Conjunto interruptores simples e 1 tomada 2P+T a 1,10m do piso
	Entrada de serviço
	Luminária retangular de sobrepôr
	Painel de LED em Pafonier Quadrado sobreposto
	Quadro de distribuição
	Quadro de medição
	Tomada 2P+T a 0,40m do piso
	Tomada 2P+T a 1,10m do piso

A  
B  
C  
D  
E  
F  
G  
H  
I  
J  
L  
M  
N  
O  
P  
Q



Quadro de Cargas (QD1) - TÉRREO																			
Circuito	Descrição	Esquema	Método de med.	Tensão (V)	Corrente (A)	Força (W)	Fase	Força (W)	Força (W)	Força (W)	Força (W)	Força (W)	Força (W)	Força (W)	Força (W)	Força (W)	Força (W)	Força (W)	Força (W)
1	Iluminação ZOA	F-1x1	B1	220V	4	15	100	800	2000	(W)	(W)	(W)	(W)	(W)	(W)	(W)	(W)	(W)	(W)
2	Iluminação ZOA	F-1x1	B1	220V	4	15	100	800	2000	(W)	(W)	(W)	(W)	(W)	(W)	(W)	(W)	(W)	(W)
3	Iluminação geral	F-1x1	B1	220V	2	8	14	1	1	2778	2000	0	0	0	0	0	0	0	0
4	Iluminação emergência	F-1x1	B1	220V	2	8	14	1	1	2778	2000	0	0	0	0	0	0	0	0
TOTAL										4802	4204	0	0	0	0	0	0	0	0

Quadro de Cargas (QD2) - TÉRREO																			
Circuito	Descrição	Esquema	Método de med.	Tensão (V)	Corrente (A)	Força (W)	Fase	Força (W)	Força (W)	Força (W)	Força (W)	Força (W)	Força (W)	Força (W)	Força (W)	Força (W)	Força (W)	Força (W)	Força (W)
1	Iluminação ZOA	F-1x1	B1	220V	4	15	100	800	2000	(W)	(W)	(W)	(W)	(W)	(W)	(W)	(W)	(W)	(W)
2	Iluminação ZOA	F-1x1	B1	220V	4	15	100	800	2000	(W)	(W)	(W)	(W)	(W)	(W)	(W)	(W)	(W)	(W)
3	Iluminação geral	F-1x1	B1	220V	2	8	14	1	1	2778	2000	0	0	0	0	0	0	0	0
4	Iluminação emergência	F-1x1	B1	220V	2	8	14	1	1	2778	2000	0	0	0	0	0	0	0	0
TOTAL										4802	4204	0	0	0	0	0	0	0	0
Quadro de Cargas (QD3) - TÉRREO																			
Circuito	Descrição	Esquema	Método de med.	Tensão (V)	Corrente (A)	Força (W)	Fase	Força (W)	Força (W)	Força (W)	Força (W)	Força (W)	Força (W)	Força (W)	Força (W)	Força (W)	Força (W)	Força (W)	Força (W)
1	Iluminação ZOA	F-1x1	B1	220V	4	15	100	800	2000	(W)	(W)	(W)	(W)	(W)	(W)	(W)	(W)	(W)	(W)
2	Iluminação ZOA	F-1x1	B1	220V	4	15	100	800	2000	(W)	(W)	(W)	(W)	(W)	(W)	(W)	(W)	(W)	(W)
3	Iluminação geral	F-1x1	B1	220V	2	8	14	1	1	2778	2000	0	0	0	0	0	0	0	0
4	Iluminação emergência	F-1x1	B1	220V	2	8	14	1	1	2778	2000	0	0	0	0	0	0	0	0
TOTAL										4802	4204	0	0	0	0	0	0	0	0
Quadro de Cargas (QD4) - TÉRREO																			
Circuito	Descrição	Esquema	Método de med.	Tensão (V)	Corrente (A)	Força (W)	Fase	Força (W)	Força (W)	Força (W)	Força (W)	Força (W)	Força (W)	Força (W)	Força (W)	Força (W)	Força (W)	Força (W)	Força (W)
1	Iluminação ZOA	F-1x1	B1	220V	4	15	100	800	2000	(W)	(W)	(W)	(W)	(W)	(W)	(W)	(W)	(W)	(W)
2	Iluminação ZOA	F-1x1	B1	220V	4	15	100	800	2000	(W)	(W)	(W)	(W)	(W)	(W)	(W)	(W)	(W)	(W)
3	Iluminação geral	F-1x1	B1	220V	2	8	14	1	1	2778	2000	0	0	0	0	0	0	0	0
4	Iluminação emergência	F-1x1	B1	220V	2	8	14	1	1	2778	2000	0	0	0	0	0	0	0	0
TOTAL										4802	4204	0	0	0	0	0	0	0	0
Quadro de Cargas (QD5) - TÉRREO																			
Circuito	Descrição	Esquema	Método de med.	Tensão (V)	Corrente (A)	Força (W)	Fase	Força (W)	Força (W)	Força (W)	Força (W)	Força (W)	Força (W)	Força (W)	Força (W)	Força (W)	Força (W)	Força (W)	Força (W)
1	Iluminação ZOA	F-1x1	B1	220V	4	15	100	800	2000	(W)	(W)	(W)	(W)	(W)	(W)	(W)	(W)	(W)	(W)
2	Iluminação ZOA	F-1x1	B1	220V	4	15	100	800	2000	(W)	(W)	(W)	(W)	(W)	(W)	(W)	(W)	(W)	(W)
3	Iluminação geral	F-1x1	B1	220V	2	8	14	1	1	2778	2000	0	0	0	0	0	0	0	0
4	Iluminação emergência	F-1x1	B1	220V	2	8	14	1	1	2778	2000	0	0	0	0	0	0	0	0
TOTAL										4802	4204	0	0	0	0	0	0	0	0
Quadro de Cargas (QD6) - TÉRREO																			
Circuito	Descrição	Esquema	Método de med.	Tensão (V)	Corrente (A)	Força (W)	Fase	Força (W)	Força (W)	Força (W)	Força (W)	Força (W)	Força (W)	Força (W)	Força (W)	Força (W)	Força (W)	Força (W)	Força (W)
1	Iluminação ZOA	F-1x1	B1	220V	4	15	100	800	2000	(W)	(W)	(W)	(W)	(W)	(W)	(W)	(W)	(W)	(W)
2	Iluminação ZOA	F-1x1	B1	220V	4	15	100	800	2000	(W)	(W)	(W)	(W)	(W)	(W)	(W)	(W)	(W)	(W)
3	Iluminação geral	F-1x1	B1	220V	2	8	14	1	1	2778	2000	0	0	0	0	0	0	0	0
4	Iluminação emergência	F-1x1	B1	220V	2	8	14	1	1	2778	2000	0	0	0	0	0	0	0	0
TOTAL										4802	4204	0	0	0	0	0	0	0	0
Quadro de Cargas (QD7) - TÉRREO																			
Circuito	Descrição	Esquema	Método de med.	Tensão (V)	Corrente (A)	Força (W)	Fase	Força (W)	Força (W)	Força (W)	Força (W)	Força (W)	Força (W)	Força (W)	Força (W)	Força (W)	Força (W)	Força (W)	Força (W)
1	Iluminação ZOA	F-1x1	B1	220V	4	15	100	800	2000	(W)	(W)	(W)	(W)	(W)	(W)	(W)	(W)	(W)	(W)
2	Iluminação ZOA	F-1x1	B1	220V	4	15	100	800	2000	(W)	(W)	(W)	(W)	(W)	(W)	(W)	(W)	(W)	(W)
3	Iluminação geral	F-1x1	B1	220V	2	8	14	1	1	2778	2000	0	0	0	0	0	0	0	0
4	Iluminação emergência	F-1x1	B1	220V	2	8	14	1	1	2778	2000	0	0	0	0	0	0	0	0
TOTAL										4802	4204	0	0	0	0	0	0	0	0
Quadro de Cargas (QD8) - TÉRREO																			
Circuito	Descrição	Esquema	Método de med.	Tensão (V)	Corrente (A)	Força (W)	Fase	Força (W)	Força (W)	Força (W)	Força (W)	Força (W)	Força (W)	Força (W)	Força (W)	Força (W)	Força (W)	Força (W)	Força (W)
1	Iluminação ZOA	F-1x1	B1	220V	4	15	100	800	2000	(W)	(W)	(W)	(W)	(W)	(W)	(W)	(W)	(W)	(W)
2	Iluminação ZOA	F-1x1	B1	220V	4	15	100	800	2000	(W)	(W)	(W)	(W)	(W)	(W)	(W)	(W)	(W)	(W)
3	Iluminação geral	F-1x1	B1	220V	2	8	14	1	1	2778	2000	0	0	0	0	0	0	0	0
4	Iluminação emergência	F-1x1	B1	220V	2	8	14	1	1	2778	2000	0	0	0	0	0	0	0	0
TOTAL										4802	4204	0	0	0	0	0	0	0	0
Quadro de Cargas (QD9) - TÉRREO																			
Circuito	Descrição	Esquema	Método de med.	Tensão (V)	Corrente (A)	Força (W)	Fase	Força (W)	Força (W)	Força (W)	Força (W)	Força (W)	Força (W)	Força (W)	Força (W)	Força (W)	Força (W)	Força (W)	Força (W)
1	Iluminação ZOA	F-1x1	B1	220V	4	15	100	800	2000	(W)	(W)	(W)	(W)	(W)	(W)	(W)	(W)	(W)	(W)
2	Iluminação ZOA	F-1x1	B1	220V	4	15	100	800	2000	(W)	(W)	(W)	(W)	(W)	(W)	(W)	(W)	(W)	(W)
3	Iluminação geral	F-1x1	B1	220V	2	8	14	1	1	2778	2000	0	0	0	0	0	0	0	0
4	Iluminação emergência	F-1x1	B1	220V	2	8	14	1	1	2778	2000	0	0	0	0	0	0	0	0
TOTAL										4802	4204	0	0	0	0	0	0	0	0
Quadro de Cargas (QD10) - TÉRREO																			
Circuito	Descrição	Esquema	Método de med.	Tensão (V)	Corrente (A)	Força (W)	Fase	Força (W)	Força (W)	Força (W)	Força (W)	Força (W)	Força (W)	Força (W)	Força (W)	Força (W)	Força (W)	Força (W)	Força (W)
1	Iluminação ZOA	F-1x1	B1	220V	4	15	100	800	2000	(W)	(W)	(W)	(W)	(W)	(W)	(W)	(W)	(W)	(W)
2	Iluminação ZOA	F-1x1	B1	220V	4	15	100	800	2000	(W)	(W)	(W)	(W)	(W)	(W)	(W)	(W)	(W)	(W)
3	Iluminação geral	F-1x1	B1	220V	2	8	14	1	1	2778	2000	0	0	0	0	0	0	0	0
4	Iluminação emergência	F-1x1	B1	220V	2	8	14	1	1	2778	2000	0	0	0	0	0	0	0	0
TOTAL										4802	4204	0	0	0	0	0	0	0	0
Quadro de Cargas (QD11) - TÉRREO																			
Circuito	Descrição	Esquema	Método de med.	Tensão (V)	Corrente (A)	Força (W)	Fase	Força (W)	Força (W)	Força (W)	Força (W)	Força (W)	Força (W)	Força (W)	Força (W)	Força (W)	Força (W)	Força (W)	Força (W)
1	Iluminação ZOA	F-1x1	B1	220V	4	15	100	800	2000	(W)	(W)	(W)	(W)	(W)	(W)	(W)	(W)	(W)	(W)
2	Iluminação ZOA	F-1x1	B1	220V	4	15	100	800	2000	(W)	(W)	(W)	(W)	(W)	(W)	(W)	(W)	(W)	(W)
3	Iluminação geral	F-1x1	B1	220V	2	8	14	1	1	2778	2000	0	0	0	0	0	0	0	0
4	Iluminação emergência	F-1x1	B1	220V	2	8	14	1	1	2778	2000	0	0	0	0	0	0	0	0
TOTAL										4802	4204	0	0	0	0	0	0	0	0
Quadro de Cargas (QD12) - TÉRREO																			
Circuito	Descrição	Esquema	Método de med.	Tensão (V)	Corrente (A)	Força (W)	Fase	Força (W)	Força (W)	Força (W)	Força (W)	Força (W)	Força (W)	Força (W)	Força (W)	Força (W)	Força (W)	Força (W)	Força (W)
1	Iluminação ZOA	F-1x1	B1	220V	4	15	100	800	2000	(W)	(W)	(W)	(W)	(W)	(W)	(W)	(W)	(W)	(W)
2	Iluminação ZOA	F-1x1	B1	220V	4	15	100	800	2000	(W)	(W)	(W)	(W)	(W)	(W)	(W)	(W)	(W)	(W)
3	Iluminação geral	F-1x1	B1	220V	2	8	14	1	1	2778	2000	0	0	0	0	0	0	0	0
4	Iluminação emergência	F-1x1	B1	220V	2	8	14	1	1	2778	2000	0	0	0	0	0	0	0	0
TOTAL										4802	4204	0	0	0	0	0	0	0	0
Quadro de Cargas (QD13) - TÉRREO																			
Circuito	Descrição	Esquema	Método de med.	Tensão (V)	Corrente (A)	Força (W)	Fase	Força (W)	Força (W)	Força (W)	Força (W)	Força (W)	Força (W)	Força (W)	Força (W)	Força (W)	Força (W)	Força (W)	Força (W)
1	Iluminação ZOA	F-1x1	B1	220V	4	15	100	800	2000	(W)	(W)	(W)	(W)	(W)	(W)	(W)	(W)	(W)	(W)
2	Iluminação ZOA	F-1x1	B1	220V	4	15	100	800	2000	(W)	(W)	(W)	(W)	(W)	(W)	(W)	(W)	(W)	(W)
3	Iluminação geral	F-1x1	B1	220V	2	8	14	1	1	2778	2000	0	0	0	0	0	0	0	0
4	Iluminação emergência	F-1x1	B1	220V	2	8	14	1	1	2778	2000	0	0	0	0	0	0	0	0
TOTAL										4802	4204	0	0	0	0	0	0	0	0
Quadro de Cargas (QD14) - TÉRREO																			
Circuito	Descrição	Esquema	Método de med.	Tensão (V)	Corrente (A)	Força (W)	Fase	Força (W)	Força (W)	Força (W)	Força (W)	Força (W)	Força (W)	Força (W)	Força (W)	Força (W)	Força (W)	Força (W)	Força (W)
1	Iluminação ZOA	F-1x1	B1	220V	4	15	100	800	2000	(W)	(W)	(W)	(W)	(W)	(W)	(W)	(W)	(W)	(W)
2	Iluminação ZOA	F-1x1	B1	220V	4	15	100	800	2000	(W)	(W)	(W)	(W)	(W)	(W)	(W)	(W)	(W)	(W)
3	Iluminação geral	F-1x1	B1	220V	2	8	14	1	1	2778	2000	0	0	0	0	0	0	0	0
4	Iluminação emergência	F-1x1	B1	220V	2	8	14	1	1	2778	2000	0	0	0	0	0	0	0	0
TOTAL										4802	4204	0	0	0	0	0	0	0	0

RUA RIO ALEGRE

BR 135

RUA CANAPOLIS

RUA JOAQUIM BERNARDES

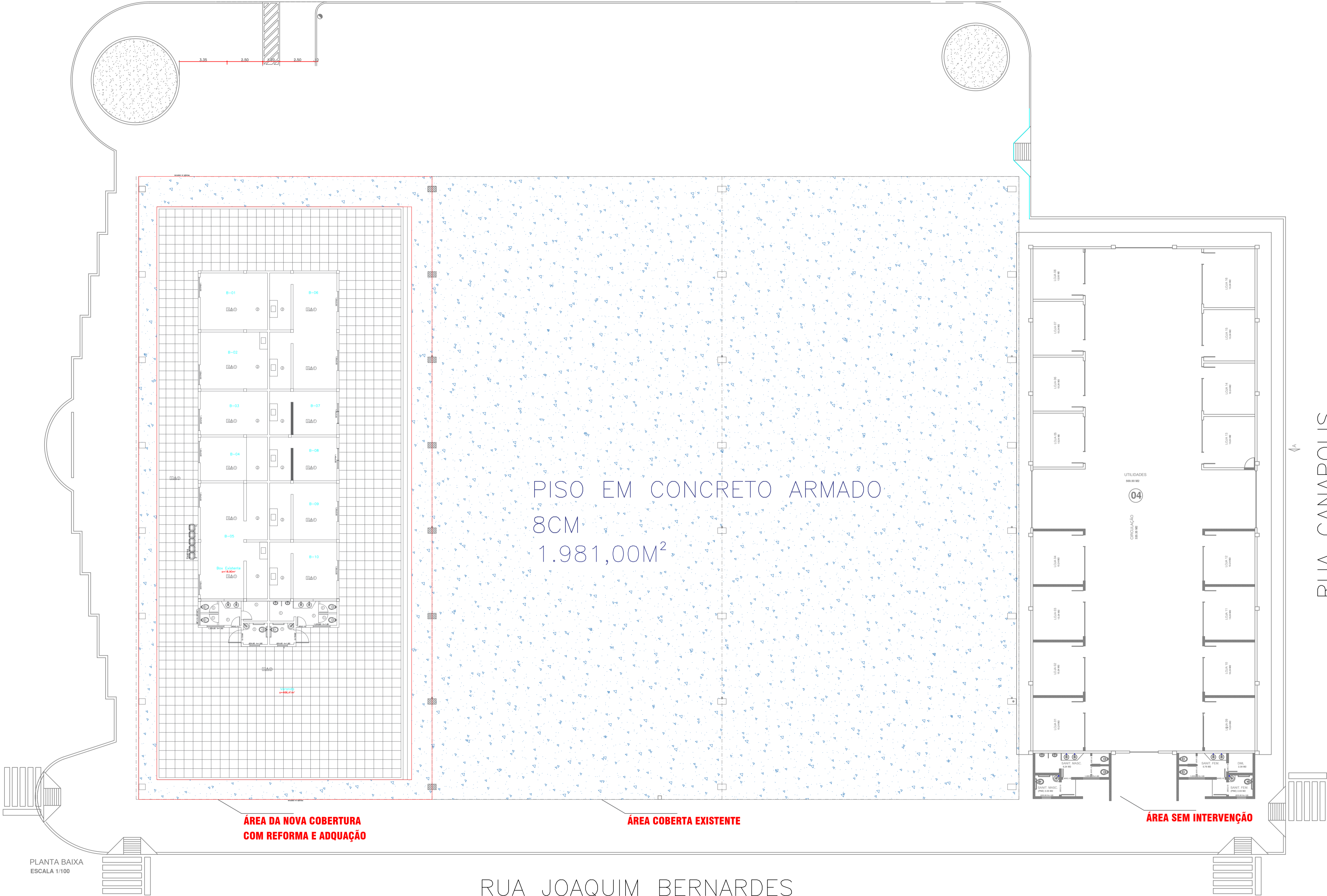



**ANTOCELIO  
RIBEIRO TEIXEIRA**

Assinado de forma digital por  
ANTOCELIO RIBEIRO TEIXEIRA  
A: 2025.10.18 19:05:10  
031001

PROJETO ARQUITETÔNICO:  
**REFORMA DO MERCADO MUNICIPAL DE CORIBE**

ENDEREÇO:  
RODOVIA BR 135

PROJETO  
PLANTA GERAL COM  
INDICAÇÃO DO PISO EM CONCRETO ARMADO

REVISÃO	APROVADO	DESENHO	DATA	ESCALA
			14/06/24	1/150

PADRÃO A1



## ANEXO II

## MODELO DE PROPOSTA DE PREÇOS ESCRITA

*Concorrência Pública para a Contratação de empresa especializada em engenharia para reforma geral visando modernização e adequações estruturais provenientes do Ministério da Integração para a Feira na sede do Município de Coribe - Bahia*

**A****Prefeitura Municipal de Coribe****Comissão de Contratação**

Ref.: Concorrência Eletrônica n.º 002/2026

Prezados Senhores,

Tendo examinado o edital da licitação Concorrência Eletrônica n.º 002/2026 e seus elementos técnicos constitutivos, nós, da empresa (...*inserir nome da licitante*...), inscrito no CNPJ n.º ....., por intermédio de seu representante legal, o(a) Sr.(a.) ....., portador(a) da Carteira de Identidade n.º ..... e do CPF n.º ....., doravante denominado Licitante, oferecemos proposta para a Concorrência Pública para a Contratação de empresa especializada em engenharia para reforma geral visando modernização e adequações estruturais provenientes do Ministério da Integração para a Feira na sede do Município de Coribe - Bahia, em conformidade com projeto básico do Município de Coribe e conforme anexos: 01 - *Planilha Orçamentária*; 02 - *Planilhas de Composição do Preço Unitário*; 03 - *Planilha do Cronograma Físico-Financeiro*; 04 - *Planilha do BDI*; e 05 - *Planilha dos Encargos Sociais*, as quais são parte integrante desta proposta, vem apresentar a essa Comissão de Contratação, proposta para a execução dos serviços acima mencionados, declarando expressamente:

Comprometendo-nos, se nossa proposta for aceita, a executar os serviços no prazo fixado no Edital e conforme Especificações Técnicas, a contar da data da assinatura do contrato e ordem de serviço.

Comprometendo-nos, se nossa proposta for aceita, a realizar o serviço no prazo de 120 (cento e vinte) dias, a contar da data de assinatura do Contrato e recebimento da Ordem de Serviço.

Concordamos em manter a validade desta proposta por um período de 60 (sessenta) dias desde a data fixada para abertura das propostas, ou seja, \_\_\_\_/\_\_\_\_/\_\_\_\_, representando um compromisso que pode ser aceito a qualquer tempo antes da expiração do prazo.

Até que seja preparado e assinado um contrato formal, esta proposta será considerada um contrato de obrigação entre as partes.



Na oportunidade, credenciamos junto à Município de Coribe- Bahia o(a) Senhor(a). \_\_\_\_\_, carteira de Identidade n.º \_\_\_\_\_, Órgão Expedidor \_\_\_\_\_, ao qual outorgamos os mais amplos poderes inclusive para interpor recursos, quando cabíveis transigir, desistir, assinar atas e documentos e, enfim, praticar os demais atos no presente processo licitatório.

Declaramos que temos pleno conhecimento de todos os aspectos relativos à licitação em causa.

Declaramos, ainda, nossa plena concordância com as condições constantes no presente Edital e seus anexos e que nos preços propostos estão inclusos todos os tributos incidentes sobre as obras/serviços e fornecimentos.

XXXXXXXXXXXXXXXX - UF, XX de XXXXXXXXXXXXXXXXXXXX de 2026.

\_\_\_\_\_  
Assinatura do Representante Legal

Nome Completo

Cargo na Empresa / Representante

CPF n.º .....

Razão Social da Empresa

CNPJ n.º .....

*ATENÇÃO: A licitante deverá confeccionar este documento em papel timbrado da empresa.*



## ANEXO III

## MODELO DE DECLARAÇÃO DE VISTORIA

*Concorrência Pública para a Contratação de empresa especializada em engenharia para reforma geral visando modernização e adequações estruturais provenientes do Ministério da Integração para a Feira na sede do Município de Coribe - Bahia*

## DECLARAÇÃO DE VISTORIA

A

**Prefeitura Municipal de Coribe****Comissão de Contratação**

Ref.: Concorrência Eletrônica n.º 002/2026

(razão social da empresa) ..... inscrita no CNPJ n.º....., por intermédio de seu representante legal, o(a) Sr.(a.) ..... portador(a) da Carteira de Identidade n.º ..... e do CPF n.º....., doravante denominado Licitante, para fins do disposto no edital da Concorrência Eletrônica n.º 002/2026, em conformidade com o art. 63, §3º combinado com o §2º, da Lei n.º 14.133, de 1 de abril de 2021, **DECLARA** que temos o pleno conhecimento das condições e peculiaridades do local do objeto a ser contratado, e atestamos que conhecemos o local e todas as condições de realização da obra, tendo-me sido assegurado o direito de realização de vistoria prévia do local objeto da licitação em apreço, tomando plena ciência das condições e dos graus de dificuldades existentes para a execução dos trabalhos, assumindo total responsabilidade tanto pela execução dos serviços conforme especificações técnicas determinadas, quanto pelo perfeito cumprimento do contrato

XXXXXXXXXXXXXX - UF, XX de XXXXXXXXXXXXXXXXX de 2026.

\_\_\_\_\_  
Assinatura do Representante Legal

Nome Completo  
Cargo na Empresa / Representante  
Razão Social da Empresa  
CNPJ n.º.....

*ATENÇÃO: A licitante deverá confeccionar este documento em papel timbrado da empresa.*



## ANEXO IV

## MODELO DE DECLARAÇÕES REUNIDAS

*Concorrência Pública para a Contratação de empresa especializada em engenharia para reforma geral visando modernização e adequações estruturais provenientes do Ministério da Integração para a Feira na sede do Município de Coribe - Bahia*

## DECLARAÇÕES REUNIDAS

A

Prefeitura Municipal de Coribe

Comissão de Contratação

Ref.: Concorrência Eletrônica n.º 002/2026

(razão social da empresa) ..... inscrita no CNPJ n.º....., por intermédio de seu representante legal, o(a) Sr.(a.) ..... portador(a) da Carteira de Identidade n.º ..... e do CPF n.º....., doravante denominado Licitante, para fins do disposto no edital da Concorrência Eletrônica n.º 002/2026, sob as penas da lei, em especial o art. 299 do Código Penal Brasileiro, combinado com o art. 63, inciso I, da Lei n.º 14133, de 1 de abril de 2021, as seguintes:

**DECLARA**, sob as penas da lei, para fins de participação no processo de Concorrência Eletrônica n.º 002/2026, que não possui em seu quadro de pessoal servidores públicos ou dirigente de Órgão ou Entidade contratante ou responsável pela licitação, nos termos do § 1º, artigo 9º, da Lei n.º 14.133, de 1 de abril de 2021.

**DECLARA**, para fins do disposto no inciso IV do art. 68 da Lei n.º 14.133, de 01 de abril de 2021, que não emprega menor de 18 (dezoito) anos em trabalho noturno, perigoso ou insalubre e não emprega menor de 16 (dezesesseis) anos, salvo menores a partir de 14 (quatorze) anos, na condição de aprendiz, nos termos do Inciso XXXIII, do art. 7º da Constituição Federal.

**DECLARA**, que não possui em sua cadeia produtiva, empregados executando trabalho degradante ou forçado, nos termos do inciso III e IV do art. 1º e no inciso III do art. 5º da Constituição Federal.

**DECLARA**, sob as penalidades cabíveis, de que atendemos aos requisitos de habilitação, e que responderei pela veracidade das informações prestadas, de que trata o inciso I, art. 63 da Lei Federal n.º 14.133, de 1 de abril de 2021;



**DECLARA**, sob as penalidades cabíveis, de que cumprimos as exigências de reserva de cargos para pessoa com deficiência e para reabilitado da Previdência Social, previstas em lei e em outras normas específicas, de que trata o inciso IV, art. 63 da Lei Federal n.º 14.133, de 1 de abril de 2021;

**DECLARA**, que em conformidade com o art. 63, §1º, da Lei n.º 14.133, de 1 de abril de 2021, a nossa proposta econômica compreende a integralidade dos custos para atendimento dos direitos trabalhistas assegurados na Constituição Federal, nas leis trabalhistas, nas normas infralegais, nas convenções coletivas de trabalho e nos termos de ajustamento de conduta vigentes na data de entrega das propostas;

**DECLARA**, sob as penalidades cabíveis, de que em atendimento ao disposto no art. 14, da Lei n.º 14.133, de 1 de abril de 2021, atesto que detém o pleno conhecimento das obrigações objeto do presente credenciamento e não está incurso em qualquer dos impedimentos dispostos na lei;

**DECLARA**, que a responsabilidade pela qualidade das obras, materiais e serviços executados ou fornecidos é da nossa empresa, caso sagra-se vencedora, inclusive a promoção de readequações, sempre que detectadas impropriedades que possam comprometer a consecução do objeto contratado, conforme exigência disposta Clausula 2.2, inciso XXIV, do Contrato de Repasse;

**DECLARA**, que está ciente e concorda com as condições contidas no edital e seus anexos, bem como de que a proposta apresentada compreende a integralidade dos custos para atendimento dos direitos trabalhistas assegurados na Constituição Federal, nas leis trabalhistas, nas normas infralegais, nas convenções coletivas de trabalho e nos termos de ajustamento de conduta vigentes na data de sua entrega em definitivo e que cumpre plenamente os requisitos de habilitação definidos no instrumento convocatório;

**DECLARA**, sob as penas da lei, que até a presente data inexistem fatos impeditivos para sua habilitação no presente processo, ciente da obrigatoriedade de declarar ocorrências posteriores.

XXXXXXXXXXXXXXXX - UF, XX de XXXXXXXXXXXXXXXXXXXX de 2026.

---

Assinatura do Representante Legal

Nome Completo  
Cargo na Empresa / Representante  
Razão Social da Empresa  
CNPJ n.º .....

*ATENÇÃO: A licitante deverá confeccionar este documento em papel timbrado da empresa.*

**ANEXO V****MODELO DE DECLARAÇÃO - ELABORAÇÃO INDEPENDENTE**

*Concorrência Pública para a Contratação de empresa especializada em engenharia para reforma geral visando modernização e adequações estruturais provenientes do Ministério da Integração para a Feira na sede do Município de Coribe - Bahia*

**MODELO DE DECLARAÇÃO DE ELABORAÇÃO INDEPENDENTE DE PROPOSTA****A****Prefeitura Municipal de Coribe****Comissão de Contratação**

Ref.: Concorrência Eletrônica n.º 002/2026

(razão social da empresa) ..... inscrita no CNPJ n.º....., por intermédio de seu representante legal, o(a) Sr.(a.) ..... portador(a) da Carteira de Identidade n.º ..... e do CPF n.º....., doravante denominado Licitante, para fins do disposto no edital da Concorrência Eletrônica n.º 002/2026, sob as penas da lei, em especial o art. 299 do Código Penal Brasileiro, combinado com o art. 63, inciso I, da Lei n.º 14133, de 1 de abril de 2021, **DECLARA:**

(a) a proposta apresentada para participar da Concorrência Eletrônica n.º 002/2026 foi elaborada de maneira independente pelo Licitante, e o conteúdo da proposta não foi, no todo ou em parte, direta ou indiretamente, informado, discutido ou recebido de qualquer outro participante potencial ou de fato da Concorrência Eletrônica n.º 002/2026, por qualquer meio ou por qualquer pessoa;

(b) a intenção de apresentar a proposta elaborada para participar da Concorrência Eletrônica n.º 002/2026 não foi informada, discutida ou recebida de qualquer outro participante potencial ou de fato da Concorrência Eletrônica n.º 002/2026, por qualquer meio ou por qualquer pessoa;

(c) que não tentou, por qualquer meio ou por qualquer pessoa, influir na decisão de qualquer outro participante potencial ou de fato da Concorrência Eletrônica n.º 002/2026 quanto a participar ou não da referida licitação;

(d) que o conteúdo da proposta apresentada para participar da Concorrência Eletrônica n.º 002/2026 não será, no todo ou em parte, direta ou indiretamente, comunicado ou discutido com qualquer outro participante potencial ou de fato da Concorrência Eletrônica n.º 002/2026 antes da adjudicação do objeto da referida licitação;



(e) que o conteúdo da proposta apresentada para participar da Concorrência Eletrônica n.º 002/2026 não foi, no todo ou em parte, direta ou indiretamente, informado, discutido ou recebido de qualquer integrante da Prefeitura Municipal de Coribe antes da abertura oficial das propostas; e

(f) que está plenamente ciente do teor e da extensão desta declaração e que detém plenos poderes e informações para firmá-la.

XXXXXXXXXXXXXXXX - UF, XX de XXXXXXXXXXXXXXXXXXXX de 2026.

---

Assinatura do Representante Legal

Nome Completo  
Cargo na Empresa / Representante  
Razão Social da Empresa  
CNPJ n.º .....

*ATENÇÃO: A licitante deverá confeccionar este documento em papel timbrado da empresa.*



## ANEXO VI

## MODELO DE DECLARAÇÃO - MICRO EMPRESA OU EPP

*Concorrência Pública para a Contratação de empresa especializada em engenharia para reforma geral visando modernização e adequações estruturais provenientes do Ministério da Integração para a Feira na sede do Município de Coribe - Bahia*

## DECLARAÇÃO DE MICROEMPRESA OU EMPRESA PEQUENO PORTE

A

Prefeitura Municipal de Coribe

Comissão de Contratação

Ref.: Concorrência Eletrônica n.º 002/2026

(razão social da empresa) ..... inscrita no CNPJ n.º....., por intermédio de seu representante legal, o(a) Sr.(a.) ....., portador(a) da Carteira de Identidade n.º ..... e do CPF n.º....., **DECLARA**, para fins do disposto no Edital da Concorrência Eletrônica n.º 002/2026, sob as sanções administrativas cabíveis e sob as penas da lei, que esta empresa, na presente data, é considerada:

( ☐ ) **MICROEMPRESA**, conforme Inciso I do artigo 3º da Lei Complementar n.º 123, de 14/12/2006;

( ☐ ) **EMPRESA DE PEQUENO PORTE**, conforme Inciso II do Artigo 3º da Lei Complementar n.º 123, de 14/12/2006.

( ☐ ) **MICROEMPREENDEDOR INDIVIDUAL - MEI**, conforme § 1º do art. 18-A da Lei Complementar n.º 123, de 14/12/2006.

Declara ainda que a empresa não se encontra alcançada por quaisquer das hipóteses descritas no § 4º, do art. 3º, da Lei Complementar n.º 123, de 14 de dezembro de 2006.

XXXXXXXXXXXXXXXX - UF, XX de XXXXXXXXXXXXXXXXXXXX de 2026.

\_\_\_\_\_  
Assinatura do Representante Legal

Nome Completo

Cargo na Empresa / Representante

Razão Social da Empresa

CNPJ n.º.....

Obs.: 1) Assinalar com um “X” a condição da empresa.

*ATENÇÃO: A licitante deverá confeccionar este documento em papel timbrado da empresa.*

**ANEXO VII****MODELO DE PROCURAÇÃO PRÁTICA DE ATOS**

*Concorrência Pública para a Contratação de empresa especializada em engenharia para reforma geral visando modernização e adequações estruturais provenientes do Ministério da Integração para a Feira na sede do Município de Coribe - Bahia.*

**MODELO DE PROCURAÇÃO PARA PRÁTICA DE ATOS****CONCERNENTES AO CERTAME****A****Prefeitura Municipal de Coribe****Comissão de Contratação**

Ref.: Concorrência Eletrônica n.º 002/2026

**CREDENCIAL - PROCURAÇÃO**

Através do presente instrumento, nomeamos e constituímos o(a) Senhor(a) ....., (nacionalidade, estado civil, profissão), portador do Registro de Identidade n.º ....., expedido pela ....., devidamente inscrito no Cadastro de Pessoas Físicas do Ministério da Fazenda, sob o n.º ....., residente à rua ....., n.º ..... como nosso mandatário, a quem outorgamos amplos poderes para praticar todos os atos relativos ao procedimento licitatório indicado acima, conferindo-lhe poderes para:

(apresentar proposta de preços, interpor recursos e desistir deles, contra-arrazoar, assinar contratos, negociar preços e demais condições, confessar, firmar compromissos ou acordos, receber e dar quitação e praticar todos os demais atos pertinentes ao certame, etc.).

XXXXXXXXXXXXXXXX - UF, XX de XXXXXXXXXXXXXXXXXXXX de 2026.

---

Assinatura do Representante Legal

Nome Completo

Cargo na Empresa / Representante

Razão Social da Empresa

CNPJ n.º .....

**ATENÇÃO:** A licitante deverá confeccionar este documento em papel timbrado da empresa.



## ANEXO IX

## MODELO DE DECLARAÇÃO - APARELHAMENTO E PESSOAL

*Concorrência Pública para a Contratação de empresa especializada em engenharia para reforma geral visando modernização e adequações estruturais provenientes do Ministério da Integração para a Feira na sede do Município de Coribe - Bahia*

## MODELO DE DECLARAÇÃO DE APARELHAMENTO E PESSOAL TÉCNICO

A

Prefeitura Municipal de Coribe

Comissão de Contratação

Ref.: Concorrência Eletrônica n.º 002/2026

A empresa \_\_\_\_\_, pessoa jurídica de direito privado, com sede a \_\_\_\_\_, bairro \_\_\_\_\_, na cidade de \_\_\_\_\_, Estado de \_\_\_\_\_, devidamente inscrita no CNPJ sob n.º \_\_\_\_\_, inscrição estadual n.º \_\_\_\_\_, neste ato representado por seu representante legal, \_\_\_\_\_, nacionalidade, estado civil, profissão, portador da Cédula de Identidade n.º \_\_\_\_\_, e inscrito no CPF n.º \_\_\_\_\_, residente e domiciliado a \_\_\_\_\_, bairro, \_\_\_\_\_, na cidade de \_\_\_\_\_, Estado de \_\_\_\_\_, através da presente declaração, DECLARA para fins do disposto no art. 67, inciso II da Lei n.º 14.133, de 1 de abril de 2021 e para os devidos fins de que possui instalações, aparelhamento e bem como o pessoal técnico, adequados e disponíveis para a realização do objeto da licitação, sendo listados membros da equipe técnica e qualificações que se responsabilizará pelos trabalhos e lista de equipamentos, sem quaisquer ônus adicional para o Município de Coribe, conforme seguem:

Lista de Aparelhamento		
Item	Nome - Equipamento / Máquina / Veículo / Instalação	Marca ou Modelo ou Local
1	....	
2	...	
3	...	
4	...	
5	...	

Lista de Pessoal Técnico			
Item	Nome do Profissional	Conselho	N.º Registro
1	....		
2	...		



3	...		
4	...		
5	...		

Declaramos que seguem em anexo a(s) comprovação(ções) da vinculação do(s) profissional(ais) acima relacionados com esta empresa licitante.

E por ser verdade, assina a presente declaração sob as penas da lei.

XXXXXXXXXXXXXXXX - UF, XX de XXXXXXXXXXXXXXXXXXXX de 2026.

\_\_\_\_\_  
Assinatura do Representante Legal

Nome Completo  
Cargo na Empresa / Representante  
Razão Social da Empresa  
CNPJ n.º .....

*ATENÇÃO: A licitante deverá confeccionar este documento em papel timbrado da empresa.*

**ANEXO X****MODELO DE DECLARAÇÃO DE COMPROMISSO**

*Concorrência Pública para a Contratação de empresa especializada em engenharia para reforma geral visando modernização e adequações estruturais provenientes do Ministério da Integração para a Feira na sede do Município de Coribe - Bahia*

**DECLARAÇÃO DE COMPROMISSO DE VINCULAÇÃO CONTRATUAL  
FUTURA****A****Prefeitura Municipal de Coribe****Comissão de Contratação**

Ref.: Concorrência Eletrônica n.º 002/2026

Eu, \_\_\_\_\_, portador(a) da  
CI/RG n.º \_\_\_\_\_ e do CPF n.º \_\_\_\_\_, ou  
CREA/CAU \_\_\_\_\_ n.º \_\_\_\_\_, DECLARO para todos os fins de direito,  
que sou o profissional detentor das Certidão(ões) de Acervo Técnico que foram utilizadas para  
atendimento às exigências editalícias no que tange à qualificação técnica profissional, e caso  
esta empresa licitante sagre-se vencedora desta licitação, serei o Técnico Responsável, e  
afirmo que mantereí ou firmarei vínculo, inclusive com registro perante o CREA / CAU como  
seu representante legal para os fins da presente declaração.

Finalizando, declaro que tenho pleno conhecimento de todos os aspectos relativos à  
licitação em causa e plena concordância com as condições estabelecidas no Edital da licitação  
e seus anexos, por ser verdade, dato e assino.

XXXXXXXXXXXXXX - UF, XX de XXXXXXXXXXXXXXXX de 2026.

\_\_\_\_\_  
Assinatura do Representante Legal

Nome Completo  
Cargo na Empresa / Representante  
Razão Social da Empresa  
CNPJ n.º .....

**ATENÇÃO:** A licitante deverá confeccionar este documento em papel timbrado da empresa.



## ANEXO X

## MINUTA DE CONTRATO

*Concorrência Pública para a Contratação de empresa especializada em engenharia para reforma geral visando modernização e adequações estruturais provenientes do Ministério da Integração para a Feira na sede do Município de Coribe - Bahia.*

**MINUTA CONTRATO DE PRESTAÇÃO DE SERVIÇOS****N.º XXX/2026**

**TERMO DE CONTRATO DE  
PRESTAÇÃO DE SERVIÇOS  
QUE FAZEM ENTRE SI O  
MUNICÍPIO DE CORIBE-  
BAHIA E A EMPRESA  
XXXXXXXXXXXX XXXXX  
XXXXXXXX.**

O **MUNICÍPIO DE CORIBE, BAHIA**, pessoa jurídica de direito público interno, com sede na Rua Bandeirantes, 285, Centro, Coribe, Bahia, CEP 47.690-000, registrado no CNPJ sob o n.º 13.192.084/0001-81, neste ato representado pelo seu Prefeito o Doutor Murillo Ferreira Viana, brasileiro, casado, médico, portador da Cédula de Identidade n.º XXXXXXXXX e do CPF/MF n.º XXXXXXXXXXXXX, residente e domiciliado nesta cidade à XXXXXXXXXXXX, XX, XXXX, Coribe, Bahia, CEP XX-XXX-XXX-XX, doravante denominado CONTRATANTE, e a empresa XXXXXX XXXXX XXXXXXXX, inscrita no CNPJ sob n.º XX.XXX.XXX/XXXX-XX, com endereço situado na XXXXXXXXXXXXXXXX, XXXXXXXX, XXXXX, XXXXXXXXXXXX, XXXX, CEP XX.XXX-XXX, neste ato representado pelo(a) senhor(a) XXXXXXXX XXXXXX, portador da Carteira de Identidade sob o n.º XXX.XXXXX, inscrito no CPF sob o n.º XXX.XXX.XXX-XX, residente e domiciliado na XXXXXXXXXXXXXXXX, XXXXXXXX, XXXXX, XXXXXXXXXXXX, XXXX, CEP XX.XXX-XXX, tendo em vista o que consta no Processo Licitatório n.º XXX/2026 e em observância às disposições da Lei n.º 14.133, de 1 de abril de 2021, resolvem celebrar o presente Termo de Contrato, decorrente da licitação Concorrência Eletrônica n.º 002/2026, mediante as cláusulas e condições a seguir enunciadas:

**1. DO OBJETO**

**1.1.** O contrato tem por objeto a Concorrência Pública para a Contratação de empresa especializada em engenharia para reforma geral visando modernização e adequações estruturais provenientes do Ministério da Integração para a Feira na sede do Município de Coribe - Bahia, conforme especificações e demais elementos técnicos constantes no Projeto Básico e no Edital e seus anexos.

**1.1.1.** Integram o presente contrato, independentemente de transcrição, o Edital da Concorrência Eletrônica n.º 002/2026 os seus Anexos, e a Proposta da empresa Contratada e seus anexos.



## 2. DO REGIME DE EXECUÇÃO

2.1. A obra será realizada por execução indireta, sob o regime de execução é o de empreitada por preço unitário.

## 3. DO LOCAL E FORMA DE EXECUÇÃO

3.1. A obra será executada na Feira Municipal na sede do Município de Coribe - Bahia.

3.1.1. O prazo de execução dos serviços terá início a partir da data de emissão da Ordem de Serviço ou documento equivalente.

## 4. ESPECIFICAÇÕES TÉCNICAS E DOCUMENTOS

4.1 As especificações técnicas dos trabalhos a serem executados estão indicadas no Edital e nos Anexos da Concorrência Eletrônica n.º 002/2026, que é parte integrante deste Contrato, independentemente de transcrição, e que a Contratada se obriga a obedecer, em todas as suas cláusulas.

4.1.1. Integra este contrato o Edital e seus anexos, bem como a proposta da Contratada, com os documentos que a compõem, apresentada na Concorrência Eletrônica n.º 002/2026. Na hipótese de manifesta divergência entre as disposições desses documentos e as deste Contrato, prevalecerão, sempre, as disposições contratuais, salvo quanto às especificações técnicas objeto de expressa indicação da Contratante.

4.1.2. Nenhuma modificação poderá ser introduzida nas especificações técnicas dos trabalhos ou em qualquer dos documentos anexos, sem a prévia e expressa autorização da Contratante. Também não poderá a Contratada recopiar, reproduzir ou comunicar a terceiros os documentos técnicos e os anexos, sem o consentimento prévio e escrito da Contratante.

## 5. DO PREÇO E DO REAJUSTAMENTO

5.1 Pela execução dos serviços objeto deste Contrato, a Contratante pagará à Contratada o valor total de até R\$ XXXXXX (XXXXXXXX XXXXXXXX).

5.2 O valor total supra referido, inclui todos os custos diretos e indiretos, bem como deveres, obrigações e encargos de qualquer natureza, não sendo devido à Contratada qualquer outro pagamento, sejam quais forem os motivos invocados, notadamente em decorrência de serviços que tenham sido refeitos, em face de erros cometidos pela mesma, a qualquer título.

5.3 Os preços contratuais poderão ser reajustados após decorrido 01 (um) ano do mês da data da apresentação da proposta, conforme o disposto na Lei n.º 10.192 de 14 de fevereiro de 2001, ou legislação pertinente que venha a substituí-la ou regulamentá-la, obedecido o estabelecido abaixo.

5.4 Para o reajustamento será adotado o Índice do Custo da Construção - Salvador, Coluna 51, apurado e fornecido pela Fundação Getúlio Vargas, aplicado à seguinte fórmula:

$$R = \frac{P_i - P_o}{P_o} \times V$$



Onde:

R = valor da parcela de reajustamento devido

Po = índice de preço relativo ao mês da apresentação da proposta

Pi = índice de preço relativo ao mês do reajustamento devido

V = valor, a preços iniciais, da parcela do contrato de obra ou serviço a ser reajustado.

## 6. DA GARANTIA DO CONTRATO

**6.1** Será exigida a prestação de garantia pela Adjudicatária, no percentual de 5% (cinco por cento) do valor total do contrato, nas modalidades previstas no Edital, observados os demais requisitos ali estabelecidos.

**6.2** Não será aceita a prestação de garantia que não cubra todos os riscos ou prejuízos eventualmente decorrentes da execução do contrato, tais como a responsabilidade por multas e obrigações trabalhistas, previdenciárias ou sociais.

**6.3** Será exigida garantia adicional, caso configurada a hipótese prevista do §5º, do artigo 59, da Lei n.º 14.133, de 1 de abril de 2021.

**6.4** No caso de alteração do valor do contrato, ou prorrogação de sua vigência, a garantia deverá ser readequada ou renovada nas mesmas condições.

**6.5** Se o valor da garantia for utilizado, total ou parcialmente, pela Contratante, para compensação de prejuízo causado no decorrer da execução contratual por conduta da Contratada, esta deverá proceder à respectiva reposição no prazo de 30 (trinta) dias úteis contados da data em que tiver sido notificada.

**6.6** Após a execução do contrato, constatado o regular cumprimento de todas as obrigações a cargo da Contratada, a garantia por ela prestada será liberada ou restituída e, quando em dinheiro, atualizada monetariamente, deduzidos eventuais valores devidos à Contratante.

## 7. DA FORMA DE PAGAMENTO

**7.1** O prazo para pagamento será de até 30 (trinta) dias, contados a partir da data da apresentação da Nota Fiscal/Fatura, acompanhada dos demais documentos comprobatórios do cumprimento das obrigações da Contratada, correspondente aos serviços efetivamente realizados e aprovados pela fiscalização.

**7.1.1.** Havendo erro na fatura, a sua tramitação será suspensa para que a Contratada tome as providências necessárias à sua correção, passando a ser considerada, para fins de pagamento, a data de sua reapresentação, devidamente regularizada.

**7.1.2.** Nenhum pagamento isentará a Contratada das responsabilidades contratuais, nem implicará em aprovação definitiva dos serviços executados, total ou parcialmente.

**7.1.3.** As faturas deverão ser obrigatoriamente acompanhadas das guias de recolhimento dos encargos sociais devidos em relação ao mês anterior ao da emissão da fatura (INSS, FGTS e COFINS), relativos aos serviços, que deverá ser matriculada no INSS e demais Órgãos que assim o exigem. Esta obrigação não se aplica à primeira fatura emitida.

**7.1.4.** Juntamente com a primeira medição de serviços, a Contratada deverá apresentar



comprovação de matrícula da obra junto à Previdência Social.

**7.2** A Contratante terá o prazo de 05 (cinco) dias úteis, contados a partir da data da apresentação da medição, para aprovar ou rejeitar, no todo ou em parte, a medição prévia relatada pela Contratada, bem como para avaliar a conformidade dos serviços executados, inclusive quanto à obrigação de utilização de produtos e subprodutos florestais de comprovada procedência legal.

**7.2.1.** No caso de etapas não concluídas, serão pagos apenas os serviços efetivamente executados, devendo a Contratada regularizar o cronograma na etapa subsequente.

**7.2.2.** A aprovação da medição prévia apresentada pela Contratada não a exime de qualquer das responsabilidades contratuais, nem implica aceitação definitiva dos serviços executados.

**7.2.3.** Após a aprovação, a Contratada emitirá Nota Fiscal/Fatura no valor da medição definitiva aprovada, acompanhada da planilha de medição de serviços e de memória de cálculo detalhada.

**7.3** O pagamento somente será efetuado após o “atesto”, pelo servidor competente, da Nota Fiscal/Fatura apresentada pela Contratada, acompanhada dos demais documentos exigidos neste Edital.

**7.3.1.** Do pagamento da remuneração e das contribuições sociais (Fundo de Garantia do Tempo de Serviço e Previdência Social), correspondentes ao mês da última nota fiscal ou fatura vencida, quanto aos empregados diretamente vinculados à execução contratual, nominalmente identificados;

**7.3.2.** Da regularidade fiscal, constatada através de consulta in-loco ao Cadastro Municipal de Fornecedores de Coribe - CMFC, ou na impossibilidade de acesso ao cadastro, mediante consulta aos sítios eletrônicos oficiais ou à documentação mencionada no artigo 100 da Lei Estadual n.º 9.433/2005; e

**7.3.3.** Do cumprimento das obrigações trabalhistas, correspondentes à última nota fiscal ou fatura que tenha sido paga pela Administração.

**7.4** Havendo erro na apresentação de qualquer dos documentos exigidos nos subitens anteriores ou circunstância que impeça a liquidação da despesa, o pagamento ficará pendente até que a Contratada providencie as medidas saneadoras. Nesta hipótese, o prazo para pagamento iniciar-se-á após a comprovação da regularização da situação, não acarretando qualquer ônus para a Contratante.

**7.5** Antes do pagamento, a Contratante verificará, por meio de consulta eletrônica, a regularidade do cadastramento da Contratada no Cadastro Municipal de Fornecedores de Coribe - CMFC e/ou nos sites oficiais, devendo seu resultado ser impresso, autenticado e juntado ao processo de pagamento.

**7.6** Quando do pagamento, será efetuado a retenção tributária prevista na legislação aplicável, inclusive quanto ao artigo 31 da Lei n.º 8.212/1991.

**7.6.1.** Quanto ao Imposto sobre Serviços de Qualquer Natureza - ISSQN, será observado o disposto na Lei Complementar n.º 116, de 2003, e legislação municipal aplicável.

**7.6.2.** A Contratada regularmente optante pelo Simples Nacional, nos termos da Lei Complementar n.º 123/2006 e alterações das Leis Complementares n.º 147/2014 e 155/2016, não sofrerá a retenção tributária quanto aos impostos e contribuições



abrangidos por aquele regime. No entanto o pagamento ficará condicionado à apresentação de comprovação por meio de documento oficial de que faz jus ao tratamento tributário favorecido previsto na referida Lei Complementar.

**7.7** O pagamento será efetuado por meio de Ordem Bancária de Crédito, mediante depósito em conta corrente, na agência e estabelecimento bancário indicado pela Contratada, ou por outro meio previsto na legislação vigente.

**7.8** Será considerada como data do pagamento o dia em que constar como emitida a ordem bancária para pagamento.

**7.9** A Contratante não se responsabilizará por qualquer despesa que venha a ser efetuada pela Contratada, que porventura não tenha sido acordada no contrato.

## 8. DA VIGÊNCIA E DO PRAZO

**8.1** O prazo máximo para a execução dos serviços, objeto do presente Contrato será de 120 (cento e vinte) dias corridos, contados a partir do 2º (segundo) dia útil após o recebimento da “Ordem de Serviço”, expedida pela Contratante.

**8.1.1.** O prazo para execução dos serviços poderá ser prorrogado a critério da Contratante, mantidos todos os direitos, obrigações, e responsabilidades, desde que ocorra qualquer um dos motivos previstos no art. 105, da Lei n.º 14.133, de 1 de abril de 2021, e será instrumentalizado por Termo Aditivo.

**8.1.2.** O prazo de vigência poderá ser automaticamente prorrogado, independentemente de termo aditivo, quando o objeto não for concluído no período firmado acima, ressalvadas as providências cabíveis no caso de culpa do contratado, previstas neste instrumento.

## 9. DA EXECUÇÃO DO CONTRATO

**9.1** Toda e qualquer comunicação, ordens de serviço, reclamações, imposição de multas, intimações, etc., entre a Contratante e a Contratada será sempre transmitida por escrito e devidamente registrada, devendo as correspondências encaminhadas pela Contratada ser protocoladas, pois só dessa forma produzirão efeito.

**9.1.1.** A Contratante poderá, em qualquer época, suspender ou paralisar, temporariamente, no todo ou em parte, a execução dos serviços, cabendo à Contratada:

- a) O recebimento do valor dos serviços executados, aceitos e não pagos;
- b) O ressarcimento de despesas vencidas relacionadas com o respectivo Contrato, ocorridas até a data em que for comunicada a suspensão ou paralisação dos serviços.

**9.1.2.** A Contratante reserva a si o direito de, a qualquer tempo, introduzir modificações nas especificações técnicas, mediante notificação, por escrito, à Contratada, respeitadas as disposições específicas deste Contrato, os eventuais acréscimos ou reduções de custos decorrentes dessas alterações, serão objeto de prévio ajuste das partes.



## 10. DAS OBRIGAÇÕES DA CONTRATADA

**10.1** A Contratada, além do fornecimento da mão-de-obra, dos materiais e dos equipamentos, ferramentas e utensílios necessários para a perfeita execução dos serviços e demais atividades correlatas, obriga-se a:

**10.1.1.** A Contratada deve cumprir todas as obrigações constantes no Edital, seus anexos e sua proposta, assumindo exclusivamente seus os riscos e as despesas decorrentes da boa e perfeita execução do objeto;

**10.1.2.** Manter preposto aceito pela Administração no local do serviço para representá-lo na execução do contrato;

**10.1.2.1.** A indicação ou a manutenção do preposto da empresa poderá ser recusada pelo órgão ou entidade, desde que devidamente justificada, devendo a empresa designar outro para o exercício da atividade;

**10.1.3.** Os serviços a serem contratados seguirão de maneira detalhada os serviços e materiais descritos na PO - Planilha Orçamentária e demais documentos anexos;

**10.1.4.** As atividades deverão ser executadas conforme cronograma físico-financeiro, sob pena de multa por dia de atraso;

**10.1.5.** Para atendimento dos serviços, a Contratada deverá disponibilizar pessoal, equipamentos, veículos, ferramentas e o que mais se fizer necessário para a execução integral dos serviços, devendo os equipamentos, combustível, veículos e ferramentas estar em perfeitas condições de limpeza, uso e manutenção, obrigando-se a Contratada a substituir aqueles que não atenderem às exigências;

**10.1.6.** É de responsabilidade da Contratada, fornecer todo e qualquer Equipamento de Proteção Individual - EPI ao funcionário que estiver apto a desempenhar as atividades decorrentes da contratação;

**10.1.7.** A Contratada será responsável por todo e qualquer equipamento que possa ser necessário para executar os serviços, bem como os materiais especificados fielmente no memorial descritivo e na planilha orçamentária oriunda deste Estudo Técnico;

**10.1.8.** A Contratada deverá possuir a quantidade de funcionários suficientes para a execução dos serviços, com aplicação dos materiais compatíveis com a presente especificação técnica, memorial descritivo e planilha orçamentária anexa a este Estudo Técnico;

**10.1.9.** A Contratada deverá fazer a sinalização do local que será isolado para a realização do serviço a ser executado, e também é responsável por retirar o material utilizado para isto após a conclusão do serviço;

**10.1.10.** Será de inteira responsabilidade da contratada a sinalização dos locais de trabalho para que causem o menor transtorno possível;

**10.1.11.** Os equipamentos e ferramentas deverão ser suficientes para a execução dos serviços dentro das especificações técnicas solicitadas;

**10.1.12.** Os veículos, equipamentos, caminhões, máquinas pesadas, aos quais serão utilizados pela Contratada deverão atender as normas exigidas pela legislação de trânsito;

**10.1.13.** Os veículos deverão conter nas portas, adesivo ou pintura com o nome da



Contratada;

**10.1.14.** A Contratada é responsável por qualquer atividade que tenha que ser desempenhada para cumprir este item;

**10.1.15.** É de responsabilidade da Contratada restaurar qualquer dano que possa ocorrer em decorrência do serviço a ser executado;

**10.1.16.** Após a conclusão dos serviços, a Contratada deverá remover do local todos os materiais remanescentes da obra e demais serviços que venham a gerar resíduos que são de responsabilidade da Contratada e dar a finalidade adequada, equipamentos e quaisquer detritos provenientes do serviço, deixando-a totalmente limpos;

**10.1.17.** Os serviços deverão ser executados dentro da boa técnica, especialmente no tocante à preparação do local objeto de intervenção, seguindo estritamente fiel ao memorial descritivo, limpeza do local e sinalização de segurança, seguindo a seguinte metodologia:

**10.1.17.1.** Identificação e Sinalização do local onde será executado o serviço;

**10.1.17.2.** Remoção do material excedente e restos de entulho gerado pelo serviço;

**10.1.17.3.** Limpeza das superfícies que foram sujas decorrente dos serviços a serem executados;

**10.1.17.4.** Os resíduos oriundos dos serviços de limpeza e reenquadramento, lixamento, remoção de pintura deteriorada, restauração do reboco/emboço, e qualquer outro serviço que gerar entulho e sujeira, deverão ser recolhidos e retirados imediatamente por conta da Contratada não podendo permanecer no local;

**10.1.17.5.** Os materiais necessários para a limpeza da superfície que foram sujas decorrentes dos serviços a serem executados deverão ser fornecidos pela Contratada;

**10.1.17.6.** A remessa, a descarga, o transporte e a disposição final dos resíduos deverá ser efetuada pela Contratada, e caberá à Contratada a responsabilidade por esta destinação final.

**10.1.18.** A Contratada será responsável por eventuais danos e acidentes que vier a causar a terceiros ou a seus próprios empregados;

**10.1.19.** Todos os funcionários deverão estar devidamente registrados na Contratada;

**10.1.20.** Quaisquer despesas extras com seus funcionários, incluindo - mas não se limitando a - insalubridade e periculosidade, serão de responsabilidade única e exclusiva da Contratada;

**10.1.21.** O transporte, alimentação, hospedagem e demais despesas com os seus funcionários, serão de inteira responsabilidade da Contratada;

**10.1.22.** Atender às determinações regulares emitidas pelo fiscal ou gestor do contrato ou autoridade superior, em conformidade com o art. 137, II, da Lei n.º 14.133, de 2021 e prestar todo esclarecimento ou informação por eles solicitados;

**10.1.23.** Cumprir, durante todo o período de execução do contrato, a reserva de cargos prevista em lei para pessoa com deficiência, para reabilitado da Previdência Social ou para aprendiz, bem como as reservas de cargos previstas na legislação, conforme art. 116, da Lei n.º 14.133, de 2021;



**10.1.24.** Comprovar a reserva de cargos a que se refere a cláusula acima, no prazo fixado pelo fiscal do contrato, com a indicação dos empregados que preencheram as referidas vagas, conforme art. 116, parágrafo único, da Lei n.º 14.133, de 2021;

**10.1.25.** Guardar sigilo sobre todas as informações obtidas em decorrência do cumprimento do contrato;

**10.1.26.** Arcar com o ônus decorrente de eventual equívoco no dimensionamento dos quantitativos de sua proposta, inclusive quanto aos custos variáveis decorrentes de fatores futuros e incertos, devendo complementá-los, caso o previsto inicialmente em sua proposta não seja satisfatório para o atendimento do objeto da contratação, exceto quando ocorrer algum dos eventos arrolados no art. 124, II, d, da Lei n.º 14.133, de 2021.

**10.1.27.** Registrar o Contrato no INSS e no CREA ou CAU e apresentar no Município de Coribe, inclusive o comprovante de pagamento da Anotação de Responsabilidade Técnica - ART devidamente registrada, dentro do prazo de 30 (trinta) dias após a assinatura do Contrato.

**10.1.28.** Apresentar relatório mensal com anotação de sua equipe lotada no objeto contratado, com seus cargos definidos e o total da massa de salários diretos e indiretos correspondente a tal equipe. Tal informação servirá de base a aferição dos Encargos Sociais e Trabalhistas devidos e comprovadamente pagos, cuja apresentação dos respectivos comprovantes de recolhimento serão necessárias para o processamento e pagamento de qualquer fatura.

**10.1.29.** A constatação pela Fiscalização de qualquer funcionário da Contratada, no canteiro de obras, sem a Carteira Profissional devidamente assinada, implicará falta grave por parte da Contratada. Não será admitida a contratação de funcionários, pela Contratada, em discordância com as Convenções Coletivas de Trabalho que regem as diversas categorias de funcionários envolvidos no objeto do presente Edital.

**10.1.30.** Manter todos os empregados devidamente fardados e identificados, com os equipamentos de segurança adequados aos serviços em execução.

**10.1.31.** Arcar com os custos decorrentes de eventuais trabalhos noturnos ou em dias de feriados, se necessário, para atender os prazos do seu cronograma, os encargos, as incidências, alimentação, iluminação e outros decorrentes.

**10.1.32.** Adotar todas as medidas exigidas com vistas à execução dos serviços contratados, resguardando os critérios de sustentabilidade ambiental preconizados na legislação pertinente.

**10.1.33.** Responsabilizar-se pelos vícios e danos decorrentes da execução do objeto, de acordo com o Código de Defesa do Consumidor (Lei n.º 8.078, de 1990), bem como por todo e qualquer dano causado à Administração ou terceiros, não reduzindo essa responsabilidade a fiscalização ou o acompanhamento da execução contratual pelo Contratante, que ficará autorizado a descontar dos pagamentos devidos ou da garantia, caso exigida no edital, o valor correspondente aos danos sofridos;

**10.1.34.** Não contratar, durante a vigência do contrato, cônjuge, companheiro ou parente em linha reta, colateral ou por afinidade, até o terceiro grau, de dirigente do contratante ou do fiscal ou gestor do contrato, nos termos do artigo 48, parágrafo único, da Lei n.º 14.133, de 2021;



**10.1.35.** Elaborar o Diário de Obra, incluindo diariamente, pelo Engenheiro preposto responsável, as informações sobre o andamento da obra, tais como, número de funcionários, de equipamentos, condições de trabalho, condições meteorológicas, serviços executados, registro de ocorrências e outros fatos relacionados, bem como os comunicados à Fiscalização e situação da obra em relação ao cronograma previsto.

**10.1.36.** Utilizar somente matéria-prima florestal procedente, nos termos do artigo 11 do Decreto n.º 5.975, de 2006, de:

**10.1.36.1.** manejo florestal, realizado por meio de Plano de Manejo Florestal Sustentável - PMFS devidamente aprovado pelo órgão competente do Sistema Nacional do Meio Ambiente - SISNAMA;

**10.1.36.2.** supressão da vegetação natural, devidamente autorizada pelo órgão competente do Sistema Nacional do Meio Ambiente - SISNAMA;

**10.1.36.3.** florestas plantadas; e

**10.1.36.4.** outras fontes de biomassa florestal, definidas em normas específicas do órgão ambiental competente.

**10.1.37.** Comprovar a procedência legal dos produtos ou subprodutos florestais utilizados em cada etapa da execução contratual, nos termos do artigo 4º, inciso IX, da Instrução Normativa SLTI/MPOG nº 1, de 19/01/2010, por ocasião da respectiva medição, mediante a apresentação dos seguintes documentos, conforme o caso:

**10.1.37.1.** Cópias autenticadas das notas fiscais de aquisição dos produtos ou subprodutos florestais;

**10.1.37.2.** Cópia dos Comprovantes de Registro do fornecedor e do transportador dos produtos ou subprodutos florestais junto ao Cadastro Técnico Federal de Atividades Potencialmente Poluidoras ou Utilizadoras de Recursos Ambientais - CTF, mantido pelo IBAMA, quando tal inscrição for obrigatória, acompanhados dos respectivos Certificados de Regularidade válidos, conforme artigo 17, inciso II, da Lei nº 6.938, de 1981, e Instrução Normativa IBAMA nº 31, de 03/12/2009, e legislação correlata;

**10.1.37.3.** Documento de Origem Florestal - DOF, instituído pela Portaria nº 253, de 18/08/2006, do Ministério do Meio Ambiente, e Instrução Normativa IBAMA nº 112, de 21/08/2006, quando se tratar de produtos ou subprodutos florestais de origem nativa cujo transporte e armazenamento exija a emissão de tal licença obrigatória.

**10.1.37.4.** Caso os produtos ou subprodutos florestais utilizados na execução contratual tenham origem em Estado que possua documento de controle próprio, a Contratada deverá apresentá-lo, em complementação ao DOF, para fins de demonstrar a regularidade do transporte e armazenamento nos limites do território estadual.

**10.1.38.** Observar as diretrizes, critérios e procedimentos para a gestão dos resíduos da construção civil estabelecidos na Resolução n.º 307, de 05/07/2002, do Conselho Nacional de Meio Ambiente - CONAMA, conforme artigo 4º, §§ 2º e 3º, da Instrução Normativa SLTI/MPOG nº 1, de 19/01/2010, nos seguintes termos:

**10.1.38.1.** O gerenciamento dos resíduos originários da contratação deverá obedecer às diretrizes técnicas e procedimentos do Programa Municipal de Gerenciamento de Resíduos da Construção Civil, ou do Projeto de Gerenciamento de Resíduos da



Construção Civil apresentado ao órgão competente, conforme o caso;

**10.1.38.2.** Nos termos dos artigos 3º e 10º da Resolução CONAMA n.º 307, de 05/07/2002, a Contratada deverá providenciar a destinação ambientalmente adequada dos resíduos da construção civil originários da contratação, obedecendo, no que couber, aos seguintes procedimentos:

**10.1.38.2.1.** resíduos Classe A (reutilizáveis ou recicláveis como agregados): deverão ser reutilizados ou reciclados na forma de agregados, ou encaminhados a áreas de aterro de resíduos da construção civil, sendo dispostos de modo a permitir a sua utilização ou reciclagem futura;

**10.1.38.2.2.** resíduos Classe B (recicláveis para outras destinações): deverão ser reutilizados, reciclados ou encaminhados a áreas de armazenamento temporário, sendo dispostos de modo a permitir a sua utilização ou reciclagem futura;

**10.1.38.2.3.** resíduos Classe C (para os quais não foram desenvolvidas tecnologias ou aplicações economicamente viáveis que permitam a sua reciclagem/recuperação): deverão ser armazenados, transportados e destinados em conformidade com as normas técnicas específicas;

**10.1.38.2.4.** resíduos Classe D (perigosos, contaminados ou prejudiciais à saúde): deverão ser armazenados, transportados, reutilizados e destinados em conformidade com as normas técnicas específicas.

**10.1.38.3.** Em nenhuma hipótese a Contratada poderá dispor os resíduos originários da contratação aterros de resíduos domiciliares, áreas de “bota fora”, encostas, corpos d’água, lotes vagos e áreas protegidas por Lei, bem como em áreas não licenciadas;

**10.1.38.4.** Para fins de fiscalização do fiel cumprimento do Programa Municipal de Gerenciamento de Resíduos da Construção Civil, ou do Projeto de Gerenciamento de Resíduos da Construção Civil, conforme o caso, a contratada comprovará, sob pena de multa, que todos os resíduos removidos estão acompanhados de Controle de Transporte de Resíduos, em conformidade com as normas da Agência Brasileira de Normas Técnicas - ABNT, ABNT NBR n.º 15.112, 15.113, 15.114, 15.115 e 15.116, de 2004.

**10.1.39.** Observar as seguintes diretrizes de caráter ambiental:

**10.1.39.1.** qualquer instalação, equipamento ou processo, situado em local fixo, que libere ou emita matéria para a atmosfera, por emissão pontual ou fugitiva, utilizado na execução contratual, deverá respeitar os limites máximos de emissão de poluentes admitidos na Resolução CONAMA n.º 382, de 26/12/2006, e legislação correlata, de acordo com o poluente e o tipo de fonte;

**10.1.39.2.** na execução contratual, conforme o caso, a emissão de ruídos não poderá ultrapassar os níveis considerados aceitáveis pela Norma NBR-10.151 - *Avaliação do Ruído em Áreas Habitadas visando o conforto da comunidade*, da Associação Brasileira de Normas Técnicas - ABNT, ou aqueles estabelecidos na NBR-10.152 - *Níveis de Ruído para conforto acústico*, da Associação Brasileira de Normas Técnicas - ABNT, nos termos da Resolução CONAMA n.º 01, de 08/03/90, e legislação correlata;

**10.1.39.3.** nos termos do artigo 4º, § 3º, da Instrução Normativa SLTI/MPOG n.º 1, de 19/01/2010, deverão ser utilizados, na execução contratual, agregados reciclados,



sempre que existir a oferta de tais materiais, capacidade de suprimento e custo inferior em relação aos agregados naturais, inserindo-se na planilha de formação de preços os custos correspondentes;

**10.1.40.** Responder por qualquer acidente de trabalho na execução dos serviços, por uso indevido de patentes registradas em nome de terceiros, por danos resultantes de caso fortuito ou de força maior, por qualquer causa de destruição, danificação, defeitos ou incorreções dos serviços ou dos bens da Contratante, de seus funcionários ou de terceiros, ainda que ocorridos em via pública junto à obra.

**10.1.41.** Comunicar ao Fiscal do contrato, no prazo de 24 (vinte e quatro) horas, qualquer ocorrência anormal ou acidente que se verifique no local dos serviços.

**10.1.42.** Refazer, às suas expensas, os trabalhos executados em desacordo com o estabelecido nas especificações, bem como substituir aqueles realizados com materiais defeituosos ou com vício de construção, pelo prazo de 05 (cinco) anos, contado da data de emissão do Termo de Recebimento Definitivo;

**10.1.43.** Deverá ser disponibilizada em canteiro a seguinte documentação: todos os projetos (inclusive complementares), orçamento, cronograma, memorial, diário de obra, alvará de construção e documentação do Programa de Qualidade;

**10.1.44.** Deverá a licitante rigorosamente cumprir o descrito no Projeto Básico anexo deste edital; e,

**10.1.45.** A empresa é detentora da responsabilidade pela qualidade das obras, materiais e serviços executados ou fornecidos para esta finalidade e objetivo do contrato, inclusive a promoção de readequações, sempre que detectadas impropriedades que possam comprometer a consecução do objeto contratado.

## 11. DAS OBRIGAÇÕES CONTRATANTE

### 11.1 A Contratante obriga-se a:

**11.1.1.** Cumprir fielmente as disposições do Contrato;

**11.1.2.** Exercer a fiscalização dos serviços por servidores especialmente designados, na forma prevista na Lei n.º 14.133/2021;

**11.1.3.** Responsabilizar-se pela comunicação, em tempo hábil, de qualquer fato que acarrete em interrupção na execução do Contrato;

**11.1.4.** Efetuar o pagamento nas condições e preços pactuados no Contrato;

**11.1.5.** Notificar a Contratada, por escrito, sobre imperfeições, falhas ou irregularidades constatadas na execução do serviço para que sejam adotadas as medidas corretivas necessárias;

**11.1.6.** Fornecer por escrito as informações necessárias para o desenvolvimento dos serviços objeto do contrato;

**11.1.7.** Exigir o cumprimento de todas as obrigações assumidas pela Contratada, de acordo com as cláusulas contratuais e os termos de sua proposta;

**11.1.8.** Zelar pelo cumprimento das obrigações da Contratada relativas à observância das normas ambientais vigentes;



**11.1.9.** Proporcionar todas as condições para que a Contratada possa desempenhar seus serviços de acordo com as determinações do Contrato, do Edital, especialmente do Projeto Básico e seus anexos;

**11.1.10.** Zelar para que durante toda a vigência do contrato sejam mantidas, em compatibilidade com as obrigações assumidas pela Contratada, todas as condições de habilitação e qualificação exigidas na licitação.

## 12. DA FISCALIZAÇÃO DO CONTRATO

**12.1** A Contratante exercerá fiscalização e acompanhamento dos serviços contratados, através de preposto ou equipe especialmente designada para este fim.

**12.1.1.** A fiscalização será exercida no exclusivo interesse da Contratante, não excluindo nem reduzindo a responsabilidade da Contratada, inclusive perante terceiros, por qualquer irregularidade, sendo que, na sua ocorrência, não deverá implicar corresponsabilidade da Contratante.

**12.1.2.** À fiscalização compete:

- a) relatar em tempo hábil, ocorrências ou circunstâncias que possam acarretar dificuldade no desenvolvimento dos serviços em relação a terceiros.
- b) esclarecer prontamente as dúvidas que lhe sejam apresentadas pela Contratada, através de correspondência protocolada.
- c) expedir, por escrito, as determinações e comunicações dirigidas à Contratada, determinando as providências necessárias à correção das falhas observadas.
- d) rejeitar todo e qualquer serviço inadequado ou não especificado e estipular prazo para sua retificação.
- e) exigir da Contratada o cumprimento integral deste Contrato
- f) emitir parecer para liberação das faturas, e receber os serviços contratados.
- g) determinar a substituição, em 24 horas, de qualquer empregado da Contratada, desde que justificado.

## 13. RECEBIMENTO DO OBJETO

**13.1** Os Recebimentos Provisórios e Definitivos dos serviços serão efetuados de acordo com o estabelecido no art. 92, inciso VII, da Lei n.º 14.133, de 1 de abril de 2021, e observados os seguintes critérios e prazos:

- a) Recebimento Provisório: Ao considerar os serviços concluídos a Contratada comunicará o fato, por escrito, à Contratante, para que seja lavrado, pela fiscalização, o “Termo de Recebimento Provisório” a ser assinado pelas partes, no prazo máximo de 15 (quinze) dias contados a partir da data da referida comunicação.
- b) Recebimento Definitivo: No prazo máximo de 90 (noventa) dias do Recebimento Provisório, será lavrado o “Termo de Recebimento Definitivo”, por uma Comissão



composta por 03 (três) membros designados pela Contratante, a ser assinado pelas partes, caso as obras e serviços não tenham apresentado qualquer deficiência e estejam em condições de serem recebidos definitivamente.

**12.1.3.** O “Recebimento Definitivo” não isentará a Contratada das responsabilidades previstas no art. 618, do Código Civil Brasileiro, e muito menos do prazo de garantia da obra de 05 (cinco) anos.

## 14. SANÇÕES CONTRATUAIS

**14.1** Comete infração administrativa, nos termos da Lei n.º 14.133, de 2021, o licitante que, com dolo ou culpa:

- a. der causa à inexecução parcial do contrato;
- b. der causa à inexecução parcial do contrato que cause grave dano à Administração ou ao funcionamento dos serviços públicos ou ao interesse coletivo;
- c. der causa à inexecução total do contrato;
- d. ensejar o retardamento da execução ou da entrega do objeto da contratação sem motivo justificado;
- e. apresentar documentação falsa ou prestar declaração falsa durante a execução do contrato;
- f. praticar ato fraudulento na execução do contrato;
- g. comportar-se de modo inidôneo ou cometer fraude de qualquer natureza;
- h. praticar ato lesivo previsto no art. 5º da Lei n.º 12.846, de 1º de agosto de 2013.

**14.2** Serão aplicadas ao contratado que incorrer nas infrações acima descritas as seguintes sanções:

**14.2.1 Advertência**, quando o contratado der causa à inexecução parcial do contrato, sempre que não se justificar a imposição de penalidade mais grave, conforme art. 156, §2º, da Lei n.º 14.133, de 2021;

**14.2.2 Impedimento de licitar e contratar**, quando praticadas as condutas descritas nas alíneas “b”, “c” e “d” do subitem acima deste Contrato, sempre que não se justificar a imposição de penalidade mais grave, conforme art. 156, §4º, da Lei n.º 14.133, de 2021;

**14.2.3 Declaração de inidoneidade para licitar e contratar**, quando praticadas as condutas descritas nas alíneas “e”, “f”, “g” e “h” do subitem acima deste Contrato, bem como nas alíneas “b”, “c” e “d”, que justifiquem a imposição de penalidade mais grave art. 156, §5º, da Lei n.º 14.133, de 2021.

**14.2.4 Multa:**

- a) Moratória de 0,08% (oito centésimos por cento) por dia de atraso injustificado sobre o valor da parcela inadimplida, até o limite de 30 (trinta) dias;
- b) Moratória de 0,07% (sete centésimos por cento) do valor total do contrato por dia de atraso injustificado, até o máximo de 2% (dois por cento), pela inobservância do prazo fixado para apresentação, suplementação ou reposição da garantia.



c) O atraso superior a 25 (vinte e cinco) dias autoriza a Administração a promover a extinção do contrato por descumprimento ou cumprimento irregular de suas cláusulas, conforme dispõe o inciso I do art. 137 da Lei n.º 14.133, de 2021.

d) Compensatória, para as infrações descritas nas alíneas “e” a “h” do subitem 12.1, de 2% a 10% do valor do Contrato.

e) Compensatória, para a inexecução total do contrato prevista na alínea “c” do subitem 12.1, de 5% a 15% do valor do Contrato.

f) Para infração descrita na alínea “b” do subitem 12.1, a multa será de 1% a 10% do valor do Contrato.

g) Para infrações descritas na alínea “d” do subitem 12.1, a multa será de 2% a 10% do valor do Contrato.

h) Para a infração descrita na alínea “a” do subitem 12.1, a multa será de 2% a 10% do valor do Contrato, ressalvadas as seguintes infrações:

**14.3** A aplicação das sanções previstas neste Contrato não exclui, em hipótese alguma, a obrigação de reparação integral do dano causado ao Contratante, conforme o disposto no art. 156, §9º, da Lei n.º 14.133, de 2021.

**14.4** Todas as sanções previstas neste Contrato poderão ser aplicadas cumulativamente com a multa, conforme art. 156, §7º, da Lei n.º 14.133, de 2021.

**14.4.1** Antes da aplicação da multa será facultada a defesa do interessado no prazo de 15 (quinze) dias úteis, contado da data de sua intimação, consubstanciado no art. 157, da Lei n.º 14.133, de 2021.

**14.4.2** Se a multa aplicada e as indenizações cabíveis forem superiores ao valor do pagamento eventualmente devido pelo Contratante ao Contratado, além da perda desse valor, a diferença será descontada da garantia prestada ou será cobrada judicialmente, art. 156, §8º, da Lei n.º 14.133, de 2021.

**14.4.3** Previamente ao encaminhamento à cobrança judicial, a multa poderá ser recolhida administrativamente no prazo máximo de 30 (trinta) dias, a contar da data do recebimento da comunicação enviada pela autoridade competente.

**14.5** A aplicação das sanções realizar-se-á em processo administrativo que assegure o contraditório e a ampla defesa ao Contratado, observando-se o procedimento previsto no caput e parágrafos do art. 158 da Lei n.º 14.133, de 2021, para as penalidades de impedimento de licitar e contratar e de declaração de inidoneidade para licitar ou contratar.

**14.6** Na aplicação das sanções serão considerados, conforme o disposto no art. 156, §1º, da Lei n.º 14.133, de 2021:

- a) a natureza e a gravidade da infração cometida;
- b) as peculiaridades do caso concreto;
- c) as circunstâncias agravantes ou atenuantes;
- d) os danos que dela provierem para o Contratante;
- e) a implantação ou o aperfeiçoamento de programa de integridade, conforme normas e orientações dos órgãos de controle.



**14.7** Os atos previstos como infrações administrativas na Lei n.º 14.133, de 2021, ou em outras leis de licitações e contratos da Administração Pública que também sejam tipificados como atos lesivos na Lei n.º 12.846, de 2013, serão apurados e julgados conjuntamente, nos mesmos autos, observados o rito procedimental e autoridade competente definidos na referida Lei (art. 159).

**14.8** A personalidade jurídica do Contratado poderá ser desconsiderada sempre que utilizada com abuso do direito para facilitar, encobrir ou dissimular a prática dos atos ilícitos previstos neste Contrato ou para provocar confusão patrimonial, e, nesse caso, todos os efeitos das sanções aplicadas à pessoa jurídica serão estendidos aos seus administradores e sócios com poderes de administração, à pessoa jurídica sucessora ou à empresa do mesmo ramo com relação de coligação ou controle, de fato ou de direito, com o Contratado, observados, em todos os casos, o contraditório, a ampla defesa e a obrigatoriedade de análise jurídica prévia, conforme o disposto no art. 160, da Lei n.º 14.133, de 2021.

**14.9** O Contratante deverá, no prazo máximo de 15 (quinze) dias úteis, contado da data de aplicação da sanção, informar e manter atualizados os dados relativos às sanções por ela aplicadas, para fins de publicidade no Cadastro Nacional de Empresas Inidôneas e Suspensas - CEIS e no Cadastro Nacional de Empresas Punidas - CNEP, instituídos no âmbito do Poder Executivo Federal, conforme o art. 161, da Lei n.º 14.133, de 2021.

**14.10** As sanções de impedimento de licitar e contratar e declaração de inidoneidade para licitar ou contratar são passíveis de reabilitação na forma do art. 163 da Lei n.º 14.133/2021.

**14.11** Os débitos do contratado para com a Administração contratante, resultantes de multa administrativa e/ou indenizações, não inscritos em dívida ativa, poderão ser compensados, total ou parcialmente, com os créditos devidos pelo referido órgão decorrentes deste mesmo contrato ou de outros contratos administrativos que o contratado possua com o mesmo órgão ora contratante, na forma da Instrução Normativa SEGES/ME n.º 26, de 13 de abril de 2022.

## 15. SEGURO E RESPONSABILIDADE CIVIL

**15.1** A Contratada obriga-se a realizar e manter os seguintes seguros:

- a) Risco de Responsabilidade Civil do Construtor - RCC;
- b) Riscos diversos e danos físicos dos serviços;
- c) Contra acidentes de trabalho.

**15.1.1.** A Contratada reconhece, por este instrumento, que é responsável, em qualquer caso, por danos e prejuízos que eventualmente venham a sofrer ao Município de Coribe, coisas, propriedade de terceiros ou pessoas em decorrência da execução dos serviços, correndo às suas expensas, sem responsabilidade ou ônus para o Município de Coribe, os ressarcimentos ou indenizações que tais danos ou prejuízos possam motivar.

**15.1.2.** A responsabilidade da Contratada é integral para os serviços contratados, nos termos do Código Civil Brasileiro, não sendo a fiscalização dos serviços motivo de diminuição de sua responsabilidade.

## 16. DA PROIBIÇÃO DE CESSÃO

**16.1** A Contratada não poderá transferir ou ceder a execução deste Contrato parcial ou totalmente, salvo as subcontratações permitidas.



## 17. DA EXTINÇÃO CONTRATUAL

**17.1** Em conformidade com o disposto no art. 92, inciso XIX, da Lei n.º 14.133, de 1 de abril de 2021, o contrato será extinto quando cumpridas as obrigações de ambas as partes, ainda que isso ocorra antes do prazo estipulado para tanto.

**17.2** Se as obrigações não forem cumpridas no prazo estipulado, a vigência ficará prorrogada até a conclusão do objeto, caso em que deverá a Administração providenciar a readequação do cronograma fixado para o contrato.

**17.3** Quando a não conclusão do contrato referida no item anterior decorrer de culpa do contratado:

**17.3.1.** ficará ele constituído em mora, sendo-lhe aplicáveis as respectivas sanções administrativas; e

**17.3.2.** poderá a Administração optar pela extinção do contrato e, nesse caso, adotará as medidas admitidas em lei para a continuidade da execução contratual:

**17.4** O contrato poderá ser extinto antes de cumpridas as obrigações nele estipuladas, ou antes do prazo nele fixado, por algum dos motivos previstos no artigo 137 da Lei n.º 14.133/21, bem como amigavelmente, assegurados o contraditório e a ampla defesa.

**17.4.1.** Nesta hipótese, aplicam-se também os artigos 138 e 139 da mesma Lei.

**17.4.2.** A alteração social ou a modificação da finalidade ou da estrutura da empresa não ensejará a extinção se não restringir sua capacidade de concluir o contrato.

**17.4.3.** Se a operação implicar mudança da pessoa jurídica contratada, deverá ser formalizado termo aditivo para alteração subjetiva.

**17.5** O termo de extinção, sempre que possível, será precedido:

**17.5.1.** Balanço dos eventos contratuais já cumpridos ou parcialmente cumpridos;

**17.5.2.** Relação dos pagamentos já efetuados e ainda devidos;

**17.5.3.** Indenizações e multas.

**17.6** A extinção do contrato não configura óbice para o reconhecimento do desequilíbrio econômico-financeiro, hipótese em que será concedida indenização por meio de termo indenizatório, em observância ao art. 131, caput, da Lei n.º 14.133, de 2021.

**17.7** O contrato poderá ser extinto caso se constate que o contratado mantém vínculo de natureza técnica, comercial, econômica, financeira, trabalhista ou civil com dirigente do órgão ou entidade contratante ou com agente público que tenha desempenhado função na licitação ou atue na fiscalização ou na gestão do contrato, ou que deles seja cônjuge, companheiro ou parente em linha reta, colateral ou por afinidade, até o terceiro grau, em atendimento ao art. 14, inciso IV, da Lei n.º 14.133, de 2021.

## 18. DA PREVALÊNCIA DA AÇÃO EXECUÇÃO

**18.1** Todas as importâncias devidas pela Contratada à Contratante, serão objeto de cobrança através de processo de execução, valendo o presente instrumento como título executivo extrajudicial, ressalvada a cobrança mediante retenção, sempre que possível.



## 19. DA SUBCONTRATAÇÃO

**19.1** É vedada a subcontratação total do objeto do contrato, a parcial depende de aprovação da Administração Municipal de Coribe.

## 20. DA DOTAÇÃO ORÇAMENTÁRIA

**20.1** As despesas decorrentes da presente contratação correrão à conta de recursos específicos consignados no Orçamento do Município de Coribe deste exercício, nas dotações abaixo discriminadas:

02.07.00 - Secretaria de Agricultura, Irrigação e Meio Ambiente

20.605.068.1156 – Construção, reforma e ampliação de Mercados, Feiras e Matadouros

4.4.93.51.00.00 - Obras e Instalações

1.500 - Recurso Próprios - Governo Municipal de Coribe

1.700 - Recurso Conveniados - Governo Federal

**20.2** Caso a vigência do contrato ultrapasse o exercício financeiro, as despesas do exercício subsequente correrão à conta das dotações orçamentárias indicadas em termo aditivo ou apostilamento.

## 21. DAS ALTERAÇÕES DO CONTRATO

**21.1** Nos termos do arts. 124 e seguintes da Lei n.º 14.133, de 2021, a Contratada ficará obrigada a aceitar, nas mesmas condições contratuais, os acréscimos ou supressões que se fizerem necessários, até o limite de 25% (vinte e cinco por cento) do valor inicial atualizado do contrato.

**21.1.1.** Em caso de reforma de edifício, o limite fixado para os acréscimos é de até 50% (cinquenta por cento) do valor inicial atualizado do contrato.

**21.1.2.** As supressões resultantes de acordo celebrado entre os contratantes poderão exceder o limite de 25% (vinte e cinco por cento).

**21.1.3.** O conjunto de acréscimos e o conjunto de supressões serão calculados sobre o valor original do contrato, aplicando-se a cada um desses conjuntos, individualmente e sem nenhum tipo de compensação entre eles, os limites de alteração acima estabelecidos.

**21.2** A diferença percentual entre o valor global do contrato e o obtido a partir dos custos unitários do sistema de referência utilizado na elaboração do orçamento-base da licitação não poderá ser reduzida, em favor da Contratada, em decorrência de aditamentos que modifiquem a planilha orçamentária (artigo 127, § 5º, I, da Lei n.º 12.309, de 2010).

**21.3** As alterações contratuais deverão ser promovidas mediante celebração de termo aditivo, submetido à prévia aprovação da consultoria jurídica do contratante, salvo nos casos de justificada necessidade de antecipação de seus efeitos, hipótese em que a formalização do aditivo deverá ocorrer no prazo máximo de 1 (um) mês, conforme art. 132 da Lei n.º 14.133, de 2021.

**21.4** Registros que não caracterizam alteração do contrato podem ser realizados por simples



apostila, dispensada a celebração de termo aditivo, na forma do art. 136 da Lei n.º 14.133, de 2021.

## 22. DA PREVALÊNCIA ÀÇÃO EXECUÇÃO

**22.1** Todas as importâncias devidas pela Contratada à Contratante, serão objeto de cobrança através de processo de execução, valendo o presente instrumento como título executivo extrajudicial, ressalvada a cobrança mediante retenção, sempre que possível.

## 23. DOS CASOS OMISSOS

**23.1** Os casos omissos serão decididos pelo contratante, segundo as disposições contidas na Lei n.º 14.133, de 2021, em especial o art. 92, inciso III, demais normas federais aplicáveis e, subsidiariamente, segundo as disposições contidas na Lei n.º 8.078, de 1990 - Código de Defesa do Consumidor - e normas e princípios gerais dos contratos.

## 24. DA PUBLICAÇÃO

**24.1** Incumbirá à Contratante providenciar a publicação do extrato deste Contrato na Imprensa Oficial, até o quinto dia útil do mês seguinte ao de sua assinatura, para ocorrer no prazo de 20 (vinte) dias daquela data.

## 25. DO FORO

**25.1** Fica eleito o foro da Comarca de Coribe, com exclusão de qualquer outro, por mais privilegiado que seja, para dirimir quaisquer questões oriundas do presente Contrato.

**25.2** E assim, por estarem de acordo, ajustados e contratados, após lido e achado conforme, as partes a seguir firmam o presente Contrato em 02 (duas) vias, de igual teor e forma, para um só efeito, na presença de 02 (duas) testemunhas abaixo assinadas.

Coribe, Bahia, \_\_\_\_\_ de \_\_\_\_\_ de 2026.

Nome do Prefeito  
Prefeito Municipal  
Município de Coribe  
CNPJ n.º 13.912.804/0001-81  
CONTRATANTE

Proprietário / Sócio  
Cargo na Empresa  
Razão Social da Empresa  
CNPJ n.º XXX.XXX.XXX/XXXX-XX  
CONTRATADA

Testemunhas:

1ª \_\_\_\_\_

2ª \_\_\_\_\_

CPF n.º \_\_\_\_\_

CPF n.º \_\_\_\_\_

**ANEXO XI****FOLHA DE DADOS PARA ELABORAÇÃO DO CONTRATO**

*Concorrência Pública para a Contratação de empresa especializada em engenharia para reforma geral visando modernização e adequações estruturais provenientes do Ministério da Integração para a Feira na sede do Município de Coribe - Bahia*

**FOLHA DE DADOS**

<b>Dados da Empresa</b>		
Razão Social:		
CNPJ:	Inscrição Estadual:	
Endereço:		
Bairro:	Cidade:	
CEP:	Telefone(s):	Fax:
<b>Dados da Pessoa que assinará o contrato</b>		
Nome Completo:		
Endereço Residencial:		
Cidade:	CEP:	
Cargo:		
RG N.º	CPF N.º:	
<b>Contato na empresa</b>		
Nome Completo:		
Cargo:		
Telefone(s):	Fax: (   )	
E-mail:		

*Obs.: Caso a representação seja por procurador, juntar o instrumento de mandato específico para assinatura do contrato.*

XXXXXXXXXXXXXXXX - UF, XX de XXXXXXXXXXXXXXXXXXXX de 2026.

Assinatura do Representante Legal

Nome Completo  
Cargo na Empresa / Representante  
Razão Social da Empresa  
CNPJ n.º .....

**Observação:** Solicitamos a gentileza de preencher este formulário, e entregá-lo juntamente com os envelopes da presente licitação. Caso essa empresa seja vencedora, estes dados facilitarão a elaboração e assinatura do contrato referente a este procedimento licitatório. A não apresentação dessa folha não implicará a inabilitação da Proponente.